

2024 FAALİYET RAPORU



 **Dünya Katılım**

dunyakatilim.com.tr | 444 3 166

“
**Dünyamız
yarınlarımızdır.**
”



Dünya Katılım

Raporun Ait Olduğu Dönem	01.01.2024 – 31.12.2024
Banka'nın Ticaret Ünvanı	Dünya Katılım Bankası A.Ş.
Genel Müdürlük Adresi	Yamanevler Mah. Ahmet Tevfik İleri Cad. No:1/3 Ümraniye / İSTANBUL
Genel Müdürlük Telefon	444 3 166
Web	dunyakatilim.com.tr
Kurumsal Elektronik Posta	bilgi@dunyakatilim.com.tr
SWIFT Kod	ADABTRIS
Vergi Dairesi	Büyük Mükellefler
Vergi Numarası	0070015481
Ticaret Sicil No	206564-0
Mersis No	0007001548100028

İÇİNDEKİLER

SUNUŞ8
2024 YILI FAALİYET RAPORU HAKKINDA	8
YÖNETİMDEN	10
YÖNETİM KURULU BAŞKANI'NIN MESAJI	10
GENEL MÜDÜR'ÜN MESAJI	12
DÜNYA KATILIM BANKASI HAKKINDA	14
DÜNYA KATILIM BANKASI HAKKINDA	14
VİZYON, MİSYON VE PRENSİPLER	15
İLKLER VE TARİHÇE	16
SERMAYE YAPISI VE ORTAKLIK YAPISI	18
FAALİYET SONUÇLARINA İLİŞKİN ÖZET FİNANSAL BİLGİLER	19
DÜNYA KATILIM BANKASI'NIN 2024 YILI SEKTÖREL KONUMU	20
ORGANİZASYON ŞEMASI	22
FAALİYETLER	25
KURUMSAL YÖNETİM	49
YÖNETİM KURULU	50
DENETİM KOMİTESİ	53
ÜST YÖNETİM	54
İÇ SİSTEMLER KAPSAMINDAKİ BİRİM YÖNETİCİLERİ	58

DÜNYA KATILIM BANKASI'NDA FAALİYET GÖSTEREN KOMİTELER ve TOPLANTILARA KATILIMLARI HAKKINDA BİLGİLER60
DANIŞMA KOMİTESİ62
BANKA FAALİYETLERİNİN FAİZSİZ BANKACILIK İLKE VE STANDARTLARINA UYGUNLUĞUNA İLİŞKİN DANIŞMA KOMİTESİ DEĞERLENDİRMESİ64
GENEL KURUL'A SUNULAN ÖZET YÖNETİM KURULU RAPORU65
BANKA'NIN DAHİL OLDUĞU RİSK GRUBU İLE YAPTIĞI İŞLEMLERE DAİR BİLGİLER.66
DESTEK HİZMETİ ALINAN KURULUŞLAR66
ŞUBELERİMİZ68
DİĞER HUSUSLAR70
ŞİRKET FAALİYETLERİ ve FAALİYETLERE İLİŞKİN ÖNEMLİ GELİŞMELER.70
FİNANSAL BİLGİLER ve RİSK YÖNETİMİNE İLİŞKİN DEĞERLENDİRMELER	73
DÜNYA KATILIM BANKASI A.Ş. DENETİM KOMİTESİ TOPLANTISI KARARI74
DENETİM KOMİTESİ'NİN İÇ DENETİM, İÇ KONTROL VE RİSK YÖNETİMİ VE UYUM FONKSİYONLARININ İŞLEYİŞİNE İLİŞKİN DEĞERLENDİRME VE HESAP DÖNEMİ İÇİNDEKİ FAALİYETLERİ75
BANKANIN KÂR DAĞITIM POLİTİKASINA İLİŞKİN BİLGİLER78
MALİ DURUM, KÂRLILIK ve BORÇ ÖDEME GÜCÜNE İLİŞKİN DEĞERLENDİRME, AKTİF KALİTESİ ve KÂRLILIK .78	
2024 YILI FAALİYET RAPORUNA İLİŞKİN SORUMLULUK BEYANI79
YÖNETİM KURULUNUN YILLIK FAALİYET RAPORUNA İLİŞKİN BAĞIMSIZ DENETÇİ RAPORU.	80
31 ARALIK 2024 TARİHİNDE SONA EREN HESAP DÖNEMİNE AİT KONSOLİDE OLMAYAN FİNANSAL TABLOLAR ve BAĞIMSIZ DENETİM RAPORU	83

2024 YILI FAALİYET RAPORU NİTELİĞİ, DÖNEMİ VE KAPSAMI

DÜNYA KATILIM BANKASI A.Ş. 2024

Yılı Faaliyet Raporu olan bu çalışma, 1 Ocak – 31 Aralık 2024 tarihleri arasındaki 12 aylık faaliyet dönemini kapsamaktadır.

Bu çerçevede, Dünya Katılım Bankası'nın finansal ve finansal olmayan verileri raporda ayrıntısı ile anlatılmıştır. 2024 Yılında yapılacak yatırımcı ve Yönetim Kurulu toplantılarına Faaliyet Raporu olarak sunulacaktır.

Rapor, Dünya Katılım Bankası'nın ortaya koyduğu değerleri, gelecek stratejilerini, sürdürülebilirlik hedeflerini ve finansal alandaki performans göstergelerini içermektedir.

Kurulduğu günden itibaren şeffaflık ve sürdürülebilirlik prensiplerine olan bağlılığını ortaya koyan Dünya Katılım Bankası, dijital katılım bankacılığı iş modeli çerçevesine uyumlu olarak gelişimine devam etmektedir.

Raporda yer alan finansal bilgiler bağımsız bir denetim kuruluşu olan **PwC Bağımsız Denetim ve Serbest Muhasebeci Mali Müşavirlik A.Ş.** tarafından denetlenmiştir. Bağımsız Denetçi Beyanı raporu 83. sayfasında yer almaktadır.



“
Toplum ve çevreye duyarlı bir bankacılığın yanındayız.
”

YÖNETİM KURULU BAŞKANI'NIN MESAJI



Ahmet AHLATCI
Yönetim Kurulu Başkanı

İlk faaliyet yılımızı başarıyla tamamlayarak hedeflerimize adım adım ilerlemenin mutluluğunu ve gururunu yaşıyoruz.

Geçtiğimiz yılın sonlarında hayat verdiğimiz Bankamızın önce niteliğini katılım bankası olarak değiştirmiş, ardından Dünya Katılım Bankası isminde karar kılarak bu güzel yolculuğun ilk adımlarını atmaya başlamıştık.

2024 yılının ilk günlerinde bankacılık uygulamamızı kullanıma alarak çalışmalarımızın temelini sağlam şekilde atmış, sermayemizi 6 milyar Türk lirasına çıkararak sektördeki iddiamızın ciddiyetini ortaya koymuştuk. Ardından İstanbul'daki şubelerimiz faaliyete başladı ve İnternet Şubemizi hizmete aldık. Yılın ikinci yarısında ise Türkiye'nin birçok bölgesini kapsayarak yıl sonu itibarıyla toplamda 17 şube sayısına ulaştık. Ayrıca bu dönem Mobil Şubemizi hayata geçirdiğimiz, debit kartımız DKart'ı müşterilerimize sunduğumuz, sosyal medya platformlarını kullanarak müşterilerimize doğrudan ulaşmaya başladığımız, ilk dijital reklamlarımızı yayına aldığımız, Bankamız adına birçok ilke imza attığımız bir dönem oldu.

Bizler başarılı bir yıl geçirirken, eşzamanlı olarak ülke ekonomimizin de istikrarlı seyrine devam ettiğini, ciddi bir durağanlığa girme tehlikesi yaşamadan enflasyonla mücadele edildiğini görüyoruz. Uluslararası kredi derecelendirme kuruluşları tarafından notlarımızın tekrar artırılmaya başlaması, cari açığı hatırı sayılır azalma ve TCMB rezervlerindeki hızlı yükseliş bu durumun en belirgin göstergeleri arasında gösterilebilir. Ban-

kacılık sektörümüz de bu aşamada sağlam durmaya ve süreci desteklemeye devam ediyor.

Müşterilerimiz için yalnızca standart bir banka değil, kapsamlı ve çok yönlü finansal hizmetler sunarak katılım finans sektörünü ileri taşıyan, yenilikçi, sıra dışı bir katılım bankası olmak istiyoruz. Bu ideal için gerekli olan tüm temel gerekliliklerin birçoğunu tamamladığımız, emek ve gayretle yoğrulmuş, çok güzel anılarla hafızalarımızda yer edecek bir yılı arkamızda bırakıyoruz.

İnşallah her yıl üzerine koyarak, ivmemizi daha da kuvvetlendirerek yolumuza devam edeceğiz. 2025'te, 2024'ten daha başarılı bir yıl geçireceğimize dair ilk emareleri şimdiden görüyoruz. Bu cümleleri sarf edebilmemizin en büyük müsebbibi, çabalarıyla Dünya'mızı büyüten en büyük lokomotifimiz ise elbette değerli Yönetim Kurulu Üyesi arkadaşlarım, Banka Üst Yönetimimiz ve her bir çalışmamızdır.

Varlığıyla bizleri heyecanlandıran Dünya Katılım'ın kuruluş ve yükselişinde emeği geçen herkesi tekrar ve tekrar kutluyorum. 2025'in ülkemize ve milletimize huzur, afiyet ve bereket getirmesini temenni ediyor, başarılarımızın devamını Rabbimden niyaz ediyorum.

Saygılarımla,

Ahmet AHLATCI
Yönetim Kurulu Başkanı



“
Güven
Altından
daha
değerlidir.
”



GENEL MÜDÜR'ÜN MESAJI



İkrâm GÖKTAŞ
Genel Müdür

Bizler için anlamlı bir yılı, kuruluş sürecimizi takip eden ilk faaliyet yılımızı başarıyla nihayete erdirmiş bulunuyoruz. Öncelikle, bu yolda zor görünenleri bizlere kolay kılan Rabbimize hamdediyor, Dünya Katılım'ın 1. yaşını kutlamasında emeği geçen her bir ferdimize en içten şükranlarımı sunuyorum.

Dünya Katılım Bankası olarak, birinci günden itibaren fizikî ve dijital bankacılığı bir araya getiren, kapsamlı hizmetler sunan bir katılım bankası olma idealiyle yola koyulduk. İlk faaliyet yılımız olan 2024, "fijital" kavramıyla ifade ettiğimiz bu konseptimizin temellerini çok sağlam şekilde attığımız bir yıl oldu. Bankacılık alt-yapımız ve mobil & internet şubelerimizi mümkün olan en stabil ve müşteri dostu yapıda inşa ettik. Eş zamanlı olarak, Merkez Şubemizin ardından Türkiye'nin dört bir yanında yeni şubelerimizi hizmete alarak fizikî şube sayımızı yıl sonu itibarıyla 17'ye çıkardık. Bununla birlikte, uzak-

tan müşteri olma sistemimizi de bu yıl devreye alarak, isteyen herkesin dilediği yerden müşterimiz olup Dünya'mıza katılmasına olanak tanıdık.

Tüm bunlara ek olarak, platform ve servis bankacılığı alanlarında da hizmet verecek kapsamlı, yenilikçi bir bankacılık deneyimi sağlamak için çalışmalarımızı son sürat sürdürüyoruz. Potansiyelimizin ve yapabileceklerimizin farkındayız. Önümüzdeki süreçte hem fizikî şube sayımızı daha da artırmayı, hem de çok geniş bir spektrumda bankacılık hizmeti vermeyi planlıyoruz. Finans sektörünün geleceği şekillenirken, bizler de bu yeni dünyada yerimizi en güçlü şekilde konumlandıracağız.

2024 yılının kelimesi bizler için "Dünya" oldu. Zira bizi en güzel özetleyen kelime dünyadır. Dünyaya sahip çıkmak, onu her insanın özgür ve eşit şartlarda yaşayabildiği, sürdürülebilir bir yapıya kavuşturmak adına yapılacak her türlü etkinliğin destekçisiyiz. En büyük avantajımız, katılım finansın özünde var olan sürdürülebilir karakterdir. İtici gücümüz, manevi kimliğimizden aldığımız insan ve medeniyet odaklı finansal perspektifimiz olacaktır. Bu bağlamda, daha sürdürülebilir bir Dünya için üzerimize düşenleri yapma noktasında gayretkeş olacağız.

Bu dönemde, paydaşı olduğumuz ve destek verdiğimiz ekonomimizin dayanıklı ve berrak bir görünüm sergilediğini not etmek gerekir. Bölgemiz ve dünya nezdindeki arabulucu konumunu belirginleştiren ülkemiz, sınırlarının ötesindeki sorunlara yapısal çözümler getirmek için çabalarını sürdürüyor. Nitekim ülkemize yönelik ciddi ekonomik yansımaları da olan, yanı başımızda cereyan eden Suriye İç Savaşı, Türkiye'nin üstün girişimleri sonucunda çözüme kavuşmuştur.

Olumsuz tesirlerinin azaltılması adına önemli girişimlerde bulunduğumuz Rusya-Ukrayna Savaşı'nın da en kısa sürede sonlanmasını umut ediyoruz.

Ekonomimizin istikrarlı seyrine devamı adına, enflasyona karşı alınan sıkı makro ihtiyati tedbirlerin, büyüme ve istihdam feda edilmeden gerçekleştirildiğini görmekteyiz. Dezenflasyonist bir sürece girilirken ekonomimizde ciddi bir durgunluk yaşanmadığını, ayrıca cari açıkta önemli bir toparlanma yaşadığımızı görüyoruz. Gri listeden çıkarılan ülkemize bu dönemde dış yatırımcı ilgisi artmakta, rezervlerimizde çok ciddi bir iyileşme sağlanmakta, ülkemizin kredi derecelendirme notları artırılmaktadır. Önümüzdeki dönemlerde gerçekleşecek banka bilançolarında, bu olumlu gidişatın somut çıktılarını daha belirgin bir şekilde göreceğimizi düşünüyorum.

Geleceğin Türkiye'sinde enflasyon sorunu yaşamayan, enerjide bağımsızlık hedefinin hayat bulduğu, düzenli ve kalıcı şekilde büyüyen ve cari fazla veren bir ekonomiye sahip olmayı arzuluyoruz. İnşallah bizler de bu idealler doğrultusunda çalışmalarımızı sürdüreceğiz, büyürken sektörümüze de büyütecek ve ekonomimize önemli destekler sağlayacağız.

İlk yılımızı başarıyla noktalamamızda pay sahibi olan başta saygıdeğer Yönetim Kurulu Üyelerimiz ve Üst Yönetim kadrememize, yoğun eforlarıyla bizleri bu noktaya taşıyan her bir kıymetli çalışma arkadaşımıza teşekkürü borç biliyorum; 2025'in hedeflerimize ulaşmaya devam ettiğimiz, dünyamıza huzur ve barış getirecek bir yıl olmasını diliyorum.

Saygılarımla,

İkrâm GÖKTAŞ
Genel Müdür

“
Gelecek nesillere daha güzel bir dünya bırakmak için çabalıyoruz.
”

HAKKIMIZDA

Dünya Katılım Bankası A.Ş., 1984 yılında Adabank A.Ş. ticari ünvanıyla kuruluşunu tamamlayarak 1985 yılında bankacılık faaliyetlerine başlamıştır. Adabank A.Ş. ortaklık hakları, yönetimi ve denetimi Bankacılık Düzenleme ve Denetleme Kurumu (BDDK) tarafından 25.07.2003 tarihinde Tasarruf Mevduatı Sigorta Fonuna (TMSF) devredilmiştir. Tasarruf Mevduatı Sigorta Fonuna ait %96,6 oranındaki hisse, ihale yoluyla satışa çıkarılmış, söz konusu satışa ilişkin ilanın Resmî Gazete’de yayımlanması ile satış sürecine başlanmıştır. Yapılan ihale sonucunda, Adabank A.Ş. hisselerinin AHL Ahlatçı Finansal Yönetim A.Ş.’ye devredilmesine karar verilmiştir. Adabank A.Ş.’nin banka-

cılık niteliği yapılan başvuru üzerine Bankacılık Düzenleme ve Denetleme Kurumu tarafından değerlendirilerek 23.11.2023 tarih ve 10729 sayılı kararıyla **katılım bankası** olarak değiştirilmiş ve bu karar 28.11.2023 tarihli ve 32383 sayılı Resmî Gazete’de yayımlanarak yürürlüğe girmiştir.

Adabank A.Ş., 26.12.2023 itibarıyla faaliyetlerine Dünya Katılım Bankası A.Ş. olarak devam etmektedir.

AHLATCI HOLDİNG

Ahlatçı Holding, finans, döviz, bankacılık, kıymetli madenler, enerji, savunma sanayi, nanoteknoloji, sağlık, otomotiv ve gayrimenkul olmak üzere 7 farklı sektörde 61 şirketi, 5000’den fazla çalışanıyla faaliyetlerini sürdürmektedir. Holding bünyesinde bulunan iki şirket, Ahlatçı Doğal Gaz Dağıtım Enerji ve Yatırım A.Ş. ve Enerya Enerji A.Ş., halka açık olup, hisseleri Borsa İstanbul’da işlem görmektedir. Ahlatçı Holding, Türkiye’de altın üretimi ve ihracatı konusunda 2019, 2022 ve 2023 yılında sektörün ihracat lideri olmuştur. Holding, ana faaliyet alanı olan kuyumculuk ve altın sektörlerinde Türkiye iç pazarının en büyük üreticilerinden biridir.

VİZYONUMUZ

En iyi müşteri deneyimiyle yenilikçi finansal çözümleri bir araya getiren, katılım bankacılığında lider platform olmak.

MİSYONUMUZ

Müşteri odaklı yeni nesil finansal çözümlerle katılım bankacılığının gelişmesine katkı sağlamak.

PRENSİPLERİMİZ

Güvenilirlik

Her zaman güvenilir hizmet sunar, müşterilerimizin ve paydaşlarımızın güvenini ön planda tutarız.

Çevik

Hızlı ve esnek çözümler üreterek değişen koşullara hızlı uyum sağlarız.

Şeffaf

Tüm işlemlerimizde ve iletişimimizde açık, dürüst ve şeffafız.

Müşteri ve Çözüm Odaklı

Müşterilerimizin ihtiyaçlarını her zaman ön planda tutar, onlara en iyi hizmeti ve çözümü sunarız.

Yenilikçi

Sürekli gelişim prensibiyle yenilikçi yaklaşımlar benimser ve modern teknolojilerle geliştirebiliriz.

İLKLER VE TARİHÇE

Dünya Katılım Bankası, yeni nesil finansal çözümleriyle, çok yönlü bir finans platformu olarak sektörünü ileri taşıyan lider banka olmayı hedefliyor. Katılım finansın sürdürülebilir ve güvenilirlik odaklı doğasını temel alan Dünya Katılım Bankası, herkesin bankası olma yolunda ilerliyor.



DÖNÜM NOKTALARI

23.08.2023
Ahlatçı Finansal Yönetim A.Ş., Adabank A.Ş. hisselerini satın aldı.

25.07.2003
Adabank, TMSF'ye devredildi.

30.10.1984
Adabank kuruldu.

28.11.2023
Adabank A.Ş., faaliyetlerine **katılım bankası** olarak devam etmeye başladı.

20.09.2024
Dünya Katılım Bankası, FAST Kolay & Güvenli Ödeme Sistemi entegresini gerçekleştirerek müşterilerine 7/24 masrafsız para transferi imkânını sundu.

12.12.2023
Adabank A.Ş., Takas Bank entegrasyonlarını tamamladı.

16.09.2024
Dünya Katılım Bankası, Mobil Şube'yi müşterilerinin hizmetine sundu.

15.05.2024
Dünya Katılım Bankası, sermayesini **6 Milyar TL'**e çıkardı.

22.02.2024
Dünya Katılım Bankası, sermayesini **3 Milyar TL'**e çıkardı.

26.12.2023
Adabank A.Ş., Olağanüstü Genel Kurul Toplantısı gerçekleştirdi.

29.12.2023
Adabank A.Ş., büyüyen vizyonu ve gelişen hizmetleri doğrultusunda **Dünya Katılım Bankası A.Ş.** unvanıyla yoluna devam etme kararı aldı.

02.01.2024
Dünya Katılım Bankası, ilk müşteri hesaplarını açtı.

02.01.2024
Dünya Katılım Bankası, web sitesini kullanıcıların hizmetine sundu.



SERMAYE YAPISI VE ORTAKLIK YAPISI

Bankanın Sermayesinde ve Ortaklık Yapısında Hesap Dönemi İçinde Meydana Gelen Değişiklikler

20.03.2024 tarihinde gerçekleştirilen Olağan Genel Kurul'da Bankanın

3.000.000.000.-TL olan sermayesinin 6.000.000.000.-TL'ye çıkartılmasına karar verilmiş ve bu kapsamda tescil ve ilan işlemleri ile BDDK'dan alınması gereken onay süreçleri tamamlanarak Bankanın sermaye-

si 6.000.000.000.-TL'ye çıkartılmış olup, ortaklar tarafından sermaye artırımına katılım sonucunda Bankanın güncel ortaklık yapısı aşağıdaki gibi olmuştur:

Ortak Bilgileri

AHL Ahlatıcı Finansal Yönetim A.Ş.

Diğer Ortaklar

Ortaklık Payı

%99,94460750

%0,0553925



Yönetim Kurulu ve Yöneticilerin Banka'da Sahip Oldukları Paylar

Bankanın Yönetim Kurulu Başkan ve üyeleri ile Genel Müdür ve yardımcılarının Banka'da ortaklığı bulunmaktadır.

Ana Sözleşmede Yapılan Değişiklikler

Bankamız esas sözleşmesi, 2024 takvim yılı içerisinde iki kez değişmiştir. Birinci değişiklik 25.12.2023 tarihinde yapılan Olağanüstü Genel Kurul Toplantısı sonrası sermaye artış sü-

recinden dolayı tescil ve ilanı daha sonraya kalan sermaye maddesinin 02.02.2024 tarihli Türkiye Ticaret Sicili Gazetesi'nde ilan edilmesidir. Sermaye artırımına ilişkindir. İkincisi, 25.04.2024 tarihli Türkiye Ticaret Sicili Gazetesi'nde ilan olan sermaye artırımındır.

FAALİYET SONUÇLARINA İLİŞKİN ÖZET FİNANSAL BİLGİLER

Net Kâr	1.353.642
Öz Kaynaklar	7.342.090
Aktif Toplamı	34.635.157
Sermaye Yeterlilik Oranı	46,94%
Kullandırılan Fonlar	23.033.822
Toplanan Fonlar	23.824.709
BİLANÇO (BİN TL)	Cari Dönem
Kullandırılan Fonlar	23.033.822
Aktif Toplamı	34.635.157
Toplanan Fonlar	23.824.709
Öz Kaynaklar	7.342.090
Kâr veya Zarar Tablosu (Bin TL)	Cari Dönem
Kâr Payı Gelirleri	3.662.048
Kâr Payı Giderleri	2.059.455
Net Ücret ve Komisyon /Giderleri	188.995
Diğer Gelirler	1.392.431
Diğer Giderler	1.567.784
Vergi Karşılığı	262.593
Dönem Net Kâr / Zararı	1.353.642
RASYOLAR (%)	Cari Dönem
Kullandırılan Fonlar/Toplam Aktifler	67%
Kullandırılan Fonlar/Toplanan Fonlar	97%
Sermaye Yeterlilik Oranı	46,94%

- Dünya Katılım Bankası, birinci faaliyet yılı olan 2024'te **34.635.157 bin TL aktif büyüklüğüne** ulaşmıştır.
- Güçlü sermaye yapısı ve öz kaynaklara sahip olan Dünya Katılım Bankası'nın **sermaye yeterlilik oranı %46,94**'dür.
- Dünya Katılım Bankası'nın **kullandırılan fonları 2024** yılsonu itibarıyla **23.033.822 bin TL** olarak gerçekleşmiştir.
- Dünya Katılım Bankası'nın **toplanan fonları 2024** yılsonu itibarıyla **23.824.709 bin TL** olarak gerçekleşmiştir.



BİR BAKIŞTA DÜNYA KATILIM BANKASI

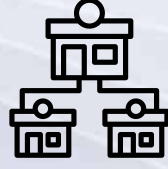

Şube Sayısı:

17



Toplam Çalışan Sayısı:

441

Dünya Katılım Bankası ilk faaliyet yılında;

Toplam Aktiflerde

34.635.157 TL,

Gayri Nakdi Finansmanlarda

7.335.714 TL,

büyüklüğe ulaşmıştır.

Nakdi Finansmanlarda

23.033.822 TL,

Toplanan Fonlarda

23.824.709 TL,

2024 DÜNYA KATILIM BANKASI SEKTÖREL KONUMU

Giriş

Dünya Katılım Bankası, faaliyete başladığı günden bu yana hem ülke ekonomisine hem de katılım finans sektörünün gelişmesine katkı sağlamayı kendine misyon edinen bir anlayış benimsemiştir. Stratejik hedefleri doğrultusunda istikrarlı ve güçlü adımlarla büyüyen Dünya Katılım Bankası, sektör içindeki konumunu her geçen gün daha da sağlamlaştırmaktadır. Kurumun, 2024 yılı sonu itibarıyla sergilediği finansal performans, katılım finans

sektöründe önemli bir başarı öyküsüne işaret etmektedir. Yenilikçi dijital iş modeliyle hem geleneksel hem de dijital bankacılık kanallarını bütünleştiren Dünya Katılım Bankası, tüm segmentlerde müşterilerine kaliteli bir finansal deneyim sunma hedefinden ödün vermeden yoluna devam etmektedir. Bankamız, iştiraki olduğu Ahlatıcı Holding'in altın sektöründeki güçlü konumu sayesinde altın ve hazine ürünleri alanında geniş bir müşteri kitlesine hitap etmektedir. Ayrıca Dünya Katılım Bankası, servis ve platform bankacılığı yaklaşımıyla

la dijital kanallarda sunduğu finansal hizmetleri çeşitlendirerek müşteri portföyünü her geçen gün daha da büyütmektedir.

%38,4 seviyesindeki Gider/Gelir rasyosu ile karlılık performansında sektör ortalamasının üzerindeyiz.

Değerlendirme

2024 yılı, bankacılık sektöründe önemli dönüşümlerin yaşandığı, rekabetin giderek arttığı ve hem küresel hem de yerel düzeyde risk ile belirsizliklerin söz konusu olduğu bir dönem olmuştur. Özellikle makro-iktisadi tedbirlerin uygulandığı ve iktisadi zorlukların yaşandığı bu süreçte, bankacılık sektörü özelinde uygulanan kredi sınırı gibi çeşitli kısıtlamalara rağmen Dünya Katılım Bankası, faaliyete geçtiği ilk yılı, hem bilanço hem de kârlılık göstergelerindeki başarılı sonuçlarla tamamlamıştır.

Finansal Performans

Dünya Katılım Bankası, 2024 yılı sonunda sergilediği güçlü finansal performans ile sürdürülebilir başarısını ve büyüme potansiyelini net bir şekilde ortaya koymuştur. %8,9 oranındaki Ortalama Aktif Getirisi (ROAA) ile yüksek getiri sağlayan bankalar arasında yer alırken, %38,4 seviyesindeki Gider/Gelir rasyosu ile sektör ortalamasından daha iyi performans göstererek kârlılık performansı en iyi bankalar arasında konumlanmıştır. Ayrıca, 23 milyar TL nakdi kullanılan fon büyüklüğüne ulaşan banka, %0,0 Tahsili Gecikmiş Alacak (NPL) oranı ile sektörde aktif kalitesi en güçlü bankalar arasında yerini sağlamlaştırmıştır.

Geleceğe Yönelik Stratejik Yön

Dijital bankacılık odaklı büyüme stratejisi ve yenilikçi yaklaşımı sayesinde Dünya Katılım Bankası, rekabetin hızla arttığı sektörde başarılı konumunu sürdürmeyi hedeflemektedir. Bankanın, gelecek dönemde izleyeceği stratejik önceliklerden bazıları şunlar olacaktır:

- **Dijital Bankacılık Altyapısının Güçlendirilmesi:** Daha geniş bir kitleye ulaşarak finansal hizmetlerin hız, güvenlik ve erişilebilirlik boyutunda mükemmelleştirilmesi.
- **Aktif Kalitesinin Güçlendirilmesi:** Finansman portföyünün çeşitlendirilmesi ve etkin finansman risk yönetişiminin sürdürülmesi.
- **Yenilikçi Katılım Finansı Ürünleri:** Piyasaya sunacağı yenilikçi katılım finansı ürün ve hizmetleri ile hem müşteri ihtiyaçlarına katılım prensiplerine uygun çözümler geliştirmesi hem de yaygın bir müşteri ağına ulaşması.

Sonuç

Dünya Katılım Bankası, kuruluşundan itibaren ülke ekonomisinin ve katılım sektörünün büyümesine katkı sağlamayı misyon edinen ve müşteriyi odağına alan bir anlayışla ilerlemektedir. Güçlü finansal yapısı ve katma değerli hizmet anlayışı sayesinde sektörel etkisini giderek artırmaktadır. 2024 yılı itibarıyla yakaladığı yüksek performans, katılım finans sektöründe lider bir banka olma hedefinin ilk adımlarından biridir. Önümüzdeki dönemde de sağlıklı bilanço yönetimi, yenilikçiliğe verdiği önem ve müşteriyi merkeze alan yaklaşımı sayesinde Dünya Katılım Bankası, sektördeki konumunu daha da sağlamlaştırarak sürdürülebilir büyümeye devam edecektir.

23 milyar TL nakdi kullanılan fon büyüklüğüne ulaşan Dünya Katılım Bankası, %0 Tahsili Gecikmiş Alacak (NPL) oranı ile sektörde aktif kalitesi en güçlü bankalar arasında yerini sağlamlaştırmıştır.

ORGANİZASYON ŞEMASI

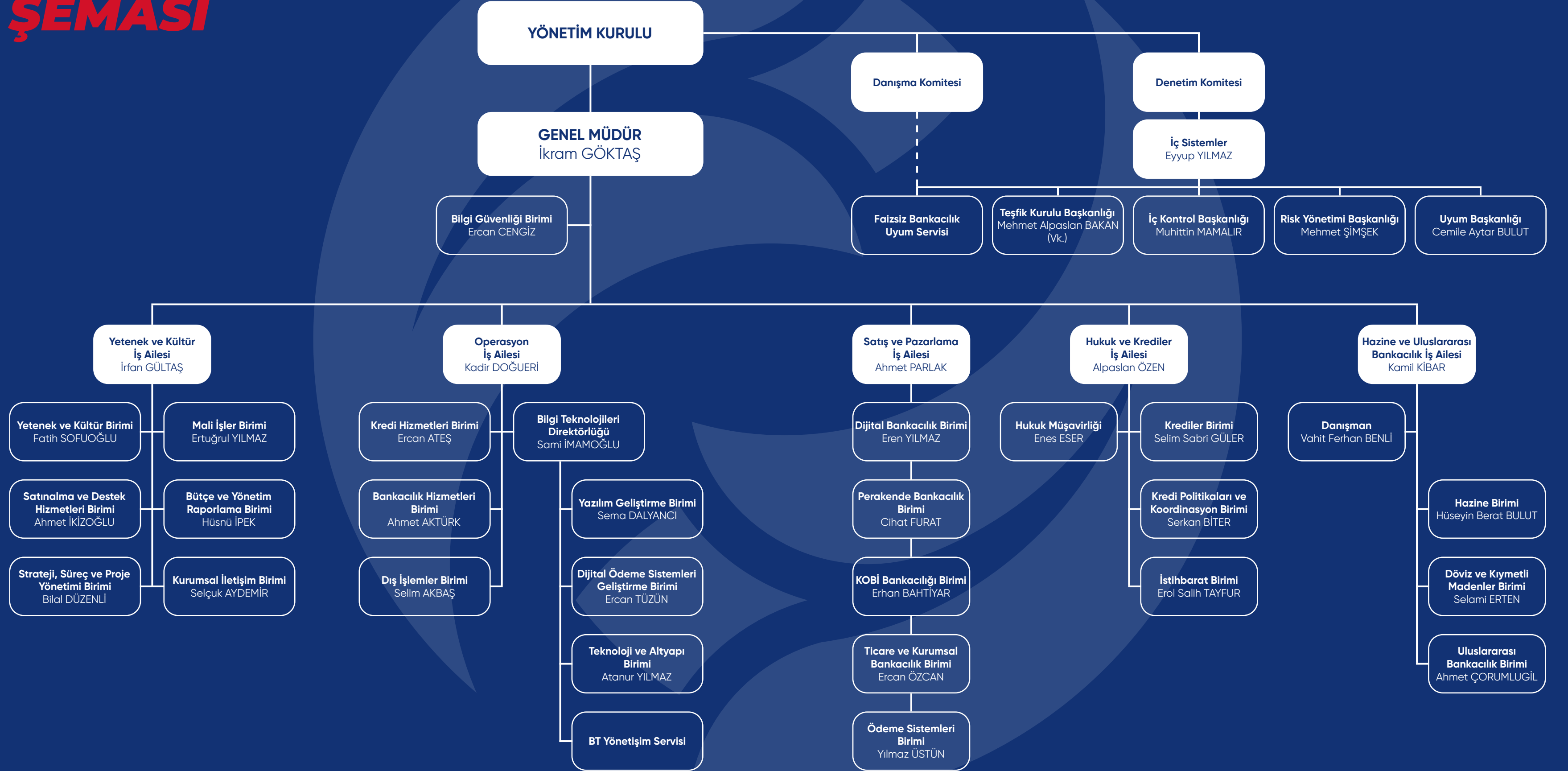

**“
Katılım
finansın
özünde
var olan
sürdürülebilir
karakterden
güç alıyoruz.
”**



**2024
FAALİYETLER**

SATIŞ VE PAZARLAMA İŞ AİLESİ

*İlk faaliyet
yılıımızda toplam
19,8 milyar TL
nakdi finansman
kullandırımları
gerçekleştirdik.*

Satış ve Pazarlama İş Ailesi, gelişen yeni nesil bankacılık stratejileriyle uyumlu ve sürdürülebilirlik esaslarına uygun şekilde yapılandırılmıştır.

Bu yapı, katılım finans prensipleri çerçevesinde, bankamızın stratejik hedefleri doğrultusunda kurumsal, ticari, perakende ve KOBİ müşterilerine yenilikçi ve erişilebilir finansal çözümler sunmayı amaçlamaktadır.

Pazarlama İş Ailesi;

- Ticari ve Kurumsal Bankacılık
 - KOBİ Bankacılığı
 - Perakende Bankacılık
 - Dijital Bankacılık
 - Ödeme Sistemleri
- birimlerinden oluşmaktadır.



TİCARİ VE KURUMSAL BANKACILIK

Dünya Katılım Bankası, ticari ve kurumsal bankacılıkta sürdürülebilir büyümeyi destekleyerek müşterilerine yenilikçi finansal çözümler sunmaya devam etmektedir. 2024 yılı boyunca bu vizyon doğrultusunda önemli adımlar atılmış, hizmetler daha geniş bir müşteri kitlesine ulaştırılmıştır.

*Yoğun saha
ziyaretlerimiz ile
Türkiye'nin başarılı
şirketlerini müşteri
ağımıza ekledik.*

Bankamız, üretim ve imalat sanayi, enerji ve doğal kaynaklar, telekomünikasyon, teknoloji, tarım ve gıda, inşaat ve altyapı gibi stratejik sektörleri öncelikli alanlar olarak belirlemiş ve bu sektörlerde faaliyet gösteren firmalara özel finansal çözümler sunmuştur. Ticari ve kurumsal müşterilere yönelik ürün ve hizmetlerin erişilebilirliğini artırmak amacıyla geliştirdiği yenilikçi stratejilerle, firmaların büyümesine ve rekabet gücünün artmasına katkı sağlamıştır.

Dijital dönüşüm sürecinde atılan adımlarla, müşteri yönetim sistemleri güçlendirilmiş ve kullanıcı dostu dijital platformlar hayata geçirilerek müşteri deneyimi daha hızlı, verimli ve kişiselleştirilmiş bir yapıya kavuşturulmuştur. Ticari bankacılık hizmetlerinde hız, erişilebilirlik ve verimlilik önceliklendirilmiş; müşterilere ihtiyaçlarına özel çözümler sunulmuştur.

Ticaret hacminin yüksek olduğu bölgelerdeki büyük ölçekli ticari ve ku-

rumal müşterilere yönelik ziyaret ve randevu programları oluşturulmuş; müşteri kazanımı, limit tahsis çalışmaları, finansman ve fon toplama süreçleri etkin bir şekilde yürütülmüştür.

Dünya Katılım Bankası, ticari ve kurumsal bankacılıkta sunduğu yenilikçi ve sürdürülebilir finansal çözümlerle müşterilerinin büyümesine katkı sağlamaya ve sektörde öncü rol üstlenmeye devam etmektedir.

Dünya Katılım Bankası, 2024 yılında ticari ve kurumsal bankacılık alanında önemli bir büyüme kaydederek toplam 19,8 milyar TL nakdi finansman kullandırımları ve 6,6 milyar TL gayri nakdi finansman hacmine ulaşmıştır. Aynı dönemde toplanan fon büyüklüğü 19,4 milyar TL'ye yükselirken, müşteri portföyü istikrarlı şekilde genişlemiştir.

Toplam 6,4 milyar TL tutarında finansmanı çeşitli kamu kurumlarına sunarak altyapı, enerji, tarım ve inşaat sektörlerine yönelik projelerin hayata geçirilmesine destek olmuştur.

Özel sektör tarafında ise, ticaret, sanayi, enerji, teknoloji ve ihracat sektörlerine yönelik finansman modelleri geliştirilerek firmaların yatırım süreçleri desteklenmiştir. Özellikle kıymetli maden sektörüne yönelik yenilikçi çözümler devreye alınarak, firmalara güvenilir ve esnek kaynaklar sağlanmıştır.

Bankamız, finansal kiralama, ticari finansman ve katılım bankacılığı sektörüne özgü ürünleri genişleterek, hem kamu hem de özel sektör için daha kapsamlı hizmet sağlamayı amaçlamaktadır. 2025 yılı itibarıyla ihracat finansmanı, yenilenebilir enerji destekleri ve yatırım fonları gibi farklı finansal çözümlerle kamu ve özel sektör iş birliklerini daha da ileri taşımayı hedeflemektedir.

Önümüzdeki dönemde, kamu kurumları ve özel sektör firmalarına yönelik finansal desteğimizi artırarak, ülkemizin ekonomik büyümesine katkı sağlamaya devam edeceğiz.

Dünya Katılım Bankası yeni faaliyete geçen bir katılım bankası olmasına rağmen 2024 yılında Ticari ve Kurumsal Bankacılık olarak,



hacmine ulaşmıştır.



KOBİ BANKACILIĞI

Dünya Katılım Bankası, KOBİ Bankacılığı alanındaki müşteri kitlesini genişletmek amacıyla şubeleşme sürecini hızlandırarak 17 şubeye ulaşmıştır. Bankamız, imalat, toptan ve perakende ticaret ile kuyumculuk sektörlerini stratejik öncelik olarak belirleyerek, bu alanlardaki firmalara yönelik özel finansal çözümler geliştirmiştir.

Kuruluşunun ilk yılında KOBİ segmentini ana odak alanlarından biri olarak belirleyen bankamız, firmaların ürün ve hizmetlere erişimini kolaylaştırmak için dijital kanallar ve müşteri yönetim sistemlerini daha etkin hale getirmeye yönelik çalışmalar başlatmıştır.

Bu süreçte, işletmelerin finansal ihtiyaçlarını daha iyi anlamak amacıyla kapsamlı analizler gerçekleştirilmiş ve KOBİ'lerin büyüme yolculuklarını destekleyen esnek çözümler sunulmuştur. Teknolojik altyapının güçlendirilmesi ve veri odaklı finansman modellerinin yaygınlaştırılması, firmalar için daha verimli nakit yönetimi ve yatırım desteği sağlanmasını hedeflemektedir.

Bankamız, KOBİ'lerin tahsilat dönemlerini iyileştirmek ve nakit yönetim süreçlerini optimize etmek amacıyla çeşitli yeni finansal ürünlerin geliştirilmesi için çalışmalarını sürdürmektedir. Doğrudan Borçlandırma Sistemi (DBS), Tedarikçi Finansmanı (TFS) ve Katkı Paylı Finansman gibi ürünlerin 2025 yılı itibarıyla aktif hale getirilmesi planlanmaktadır.

KOBİ'lerin dış ticaret finansmanı ihtiyaçlarını karşılamak amacıyla Harici Garanti Mektubu, Akreditif ve İhracat Finansmanı gibi ürünlerin geliştirilmesi yönündeki çalışmalar da devam etmektedir.

Dünya Katılım Bankası, 2024 yılı itibarıyla KOBİ Bankacılığı alanında önemli bir ivme yakalayarak müşteri tabanını hızla genişletmiş ve KOBİ'lerin finansal ihtiyaçlarına yönelik yenilikçi çözümler sunmuştur. Toplanan fon büyüklüğü, nakdi ve gayri nakdi finansman hacmindeki istikrarlı artışla, bankamız KOBİ ekosisteminde güvenilir bir finansal çözüm ortağı olma yolunda güçlü adımlar atmıştır.

Kıymetli Maden Finansmanı: Altın Sektörüne Özel Çözümler

Altın sektörüne stratejik bir öncelik veren Dünya Katılım Bankası, kuyumculuk, altın üretimi ve işleme alanında faaliyet gösteren firmaların finansal ihtiyaçlarını desteklemek amacıyla "Kıymetli Maden Finansmanı" ürününü geliştirmiştir.

Bu ürün, sektörde faaliyet gösteren işletmelere özel finansman modelleri sunarak, iş hacimlerini büyütme ve katılım finans ilkeleri doğrultusunda finansal çözümlerden faydalanmalarına imkân tanımış olup, altın sektörüne yönelik finansman yapısını güçlendirmeye devam edecektir.

Kobilere Yönelik Sürdürülebilir Çözümler

Dünya Katılım Bankası, KOBİ'lerin çevresel ve ekonomik dönüşüm süreçlerine katkı sağlamak amacıyla sürdürülebilir finans araçlarını yaygınlaştırmaktadır. Bu kapsamda, yenilenebilir enerji yatırımları ve yeşil finansman ürünleri gibi çözümler KOBİ'lerin erişimine sunulacaktır.

Enerji sektörüne özel önem veren bankamız, sektörün önde gelen bir enerji firmasıyla iş birliği yaparak, bu firmadan hizmet alan müşterilere finansmanda avantajlı geri ödeme fırsatları sunmaktadır.

Dünya Katılım Bankası, başta kuyumculuk, toptan ve perakende ticaret olmak üzere KOBİ'lerin finansal ihtiyaçlarını karşılamak amacıyla toplam 3,1 milyar TL tutarında kurumsal finansman desteği sağlamıştır.

Dünya Katılım Bankası ilk yılında KOBİ müşterilerinden yoğun ilgi görmüş olup, 5,1 Milyar TL toplanan fon büyüklüğü ve 2,3 milyar TL nakdi finansman kullandırımı gerçekleştirerek piyasanın önemli aktörlerinden biri olacağını ortaya koymuştur.

KOBİ'lere 3,1 Milyar TL Kurumsal Finansman Desteği Sağladık.

Hesap numaranızı kendiniz seçin!

TR** **** * S i Z E Ö Z E L

Milyonlarca numara arasından müşteri hesap numaranızı kendiniz seçebilirsiniz. Çünkü Dünya Katılım'da bizim için özelsiniz.



PERAKENDE BANKACILIK

Dünya Katılım Bankası, 2024 yılında perakende bankacılık alanında hızlı bir büyüme kaydederek bireysel müşteri kazanımı, fon yönetimi ve pazar payı genişletme stratejileri doğrultusunda kapsamlı çalışmalar yürütmüş, bankacılık ürün ve hizmetlerinin erişilebilirliğini artırmıştır.

Henüz ilk faaliyet yılı olmasına rağmen, dijital bankacılık kanallarını kullanan müşteri sayısı hızla artmış, banka dijital müşteri edinim süreçlerini hızlandırmak amacıyla Uzaktan Müşteri Edinimi sistemini hayata geçirmiştir. Bu sayede, mobil uygulama üzerinden şubeye gitmeden hesap açma imkânı sunularak, müşteri kazanımı kolaylaştırılmıştır.

bir finansal ekosistem oluşturmuştur. Bu model, müşterilerin tasarruflarını değerli madenler aracılığıyla değerlendirmelerine olanak sağlarken, ülkemizin finansal sistemine de katkıda bulunmaktadır.

Dünya Katılım Bankası, 2024 yılında Güneş Katılma Hesabını müşterilerinin kullanımına sunmuştur. Günlük açılabilen bu hesap, tasarrufların katılım bankacılığı ilkelerine uygun şekilde değerlendirilmesine imkân tanımaktadır.

Güneş Katılma Hesabı Hizmeti Sunuldu

Dünya Katılım Bankası, dijital hız kattı ve müşterilerinin neredeyse tamamına yakını ilk yılında Dijital bankacılık kanallarını kullanmaya başladı.

Dijitalden Fiziki Altın Hizmeti ve Altın Bankacılığı

Dünya Katılım Bankası, altın bankacılığında yenilikçi adımlar atarak, dijital platformları üzerinden fiziki altın alım-satım hizmetini müşterilerine sunmaktadır. Güvenilir ve erişilebilir bir yatırım kanalı oluşturmayı amaçlayan bu hizmet, yatırımcıların altın varlıklarını yönetmelerini kolaylaştırırken, katılım bankacılığı prensiplerine uygun olarak geliştirilmiştir.

Altın bankacılığına verdiği önemi bir adım öteye taşıyan Dünya Katılım Bankası, dijital ve mobil bankacılık kanalları üzerinden güvenli ve hızlı altın işlemleri yapabilme olanağı sunarak, bireysel yatırımcılar için kapsamlı

Enerya Karz abonelik kampanyası

Dünya Katılım Bankası, temiz enerjiye erişimi artırmak ve müşterilerinin doğalgaz dönüşüm süreçlerini kolaylaştırmak amacıyla Enerya Enerji ile iş birliği yaparak Enerya Karz Abonelik Kampanyasını hayata geçirdi.

Bu kampanya kapsamında, abonelik bedeli ve konut içi tesisat işlemleri için gereken maliyetler, Dünya Katılım Bankası tarafından sağlanan karz finansmanı ile karşılanmaktadır. Böylece müşteriler, daha güvenli, verimli ve çevre dostu bir enerji kaynağı olan doğalgaza geçiş yaparken finansal esneklikten de faydalanmaktadır.

Doğalgaz, daha düşük karbon salınımı ve enerji verimliliği açısından önemli bir alternatif olup, bu dönüşüm bireysel kullanıcıların enerji maliyetlerini azaltırken aynı zamanda genel çevresel sürdürülebilirliğe de katkı sunmaktadır.

Dünya Katılım Bankası, enerji dönüşümüne destek sağlayarak çevreci finansman modellerini teşvik etmeyi ve müşterilerine uzun vadeli, ekonomik ve sürdürülebilir çözümler sunmayı hedeflemektedir.

Bununla birlikte, Dünya Katılım Bankası, 2024 yılı itibarıyla fatura tahsilat süreçlerini daha hızlı, güvenli ve erişilebilir hale getirmek amacıyla altyapı çalışmalarına odaklanmıştır. Bu kapsamda, gelişmiş ödeme sistemleriyle entegrasyon sağlanarak tahsilat süreçleri iyileştirilmiş ve müşterilere şube kanalı üzerinden kolay erişim imkânı sunulmuştur.

Fatura tahsilat hizmetlerinin dijital bankacılık kanalları üzerinden kesintisiz şekilde sunulabilmesi için altyapı yatırımları genişletilmiş olup, 2025 yılının ilk çeyreğinde tüm dijital platformlarda hızlı, güvenli ve kullanıcı dostu bir tahsilat sisteminin devreye alınması planlanmaktadır.

Sigortacılıkta Dijital Çözümler

Dünya Katılım Bankası, sigortacılık alanında yeni iş birlikleriyle hizmet yelpazesini genişleterek elementer, hayat ve sağlık sigortası ürünlerini müşterilerine sunmaya başlamıştır. Bu kapsamda, sigorta çözümleri için acente ağı oluşturulmuş ve bankacılık hizmetleriyle entegre hale getirilmiştir.

Sigorta süreçlerinin daha verimli ve merkezi bir şekilde yönetilmesi amacıyla dijital bir sigorta yönetim sistemi devreye alınmıştır. Bu sistem, tüm sigorta işlemlerini tek bir platformda birleştirerek, şubeler üzerinden hızlı ve kolay poliçe düzenleme imkânı sağlamaktadır. Ayrıca, ödemelerin doğrudan hesap veya kredi kartı ile

tahsil edilmesine olanak tanıırken, poliçe komisyonlarının merkezi olarak takip edilmesine imkân vermektedir.

Dünya Katılım Bankası, 2025 yılı itibarıyla fon toplama, fon kullandırım ve sigorta komisyonları alanlarında müşteri tabanını genişletmeyi hedeflemektedir. Bu doğrultuda, yeni

müşteri kazanımı ve kârlılığı artırmaya yönelik öncelikli stratejik adımlar hayata geçirilecektir.

Bankamız, finansal kapsayıcılığı artırarak hizmet ağını genişletmeyi ve bankacılık çözümlerini daha fazla müşteriye ulaştırarak yaygınlaştırmayı amaçlamaktadır.



DİJİTAL BANKACILIK

Dijitalleşme, Dünya Katılım Bankası'nın 2025 stratejisi içerisinde en öncelikli alanlardan birisi olarak belirlenmiştir. Yenilikçi bir anlayış ve evrensel bir vizyonla dijital gelişim yolculuğuna geçtiğimiz yıl hızla başlayan Bankamız, birçok projeyi hayata geçirerek dijital hizmetler ve teknolojik kanallar aracılığıyla daha geniş bir müşteri kitlesine ulaşmış ve müşteri deneyimini iyileştirmiştir.

Katılım bankacılığı ilkeleri doğrultusunda en iyi müşteri deneyimiyle yenilikçi finansal çözümleri bir araya getiren, katılım bankacılığında lider platform olma vizyonu ile kurulan Dünya Katılım Bankası, müşterilerinin şubeye gitmeden bankacılık işlemlerine kolayca ulaşabileceği alt yapıları geliştirmiş, 2025 yılı için de farklı alanlarda stratejik adımlar atmayı hedef olarak koymuştur.

2024 yılı içerisinde bankamız farklı dijital kanallarını müşterilerin kullanımına sunmuştur. Ocak 2024 tarihinde kurumsal web sitesi kurumsal profili tanıtan arayüzü ile devreye alınmıştır. Mart 2024'te ise müşterilerin bankacılık hizmetlerini güvenle yapabileceği İnternet Şube aktif olarak kullanılmaya başlanmıştır. Eylül ayı içerisinde müşterilerin rahatlıkla bankamıza ulaşabilmesini sağlamak adına dijital kanallardaki gelişimin en temel göstergesi olan Mobil Şube hizmete sunulmuştur. Mobil Şube'nin birçok bankacılık hizmetlerini bir arada sunmasıyla birlikte banka müşterileri dilediği yerden dilediği zaman finansal işlemlerini masrafsız bir şekilde yapabilir hale gelmiştir. Uzaktan müşteri edinimi ile şubeye gitmeden bireysel müşteri olma ile hızlı ve zahmetsiz bir şekilde banka avantajlarından yararlanılabilmektedir.

Eylül ayının sonlarından itibaren FAST sistemi entegrasi ile birlikte müşteriler belirli koşullarda 7/24 masrafsız para transferi gerçekleştirebilmektedir. Sektörde inovatif çözümlerle ilkleri gerçekleştirmek amacıyla hareket eden Dünya Katılım Bankası, mobil ve internet şubesinde Ekim ayı içerisinde bankacılık sektöründe bir ilk olarak "Dijitalden Fiziki Altın Alımı" hizmetini sunmaya başlamıştır. Ayrıca sektörde yön belirleyici olmak adına müşterilerin günlük tasarruflarını değerlendirebileceği Güneş Katılma Hesabı ürünü dijital kanallarımız üzerinden müşterilerimizin hizmetine sunulmuştur.

Ekim ayı içerisinde web sitesi yeni arayüzü ile dinamik bir hal almış ve tasarımı bankacılık trendlerine uygun olarak yenilenmiştir. Finansman ve kâr payı hesaplama ile banka ürünlerine dair bilgiye dinamik bir şekilde web siteden ulaşılması sağlanmıştır. Tüm bunlara ek olarak, açık bankacılık entegrasyonlarının sağlanması sayesinde diğer bankalarda Dünya Katılım Bankası hesaplarına ait izin verilen bilgilerin sunulması sağlanmıştır.

Dijital Bankacılıkta Büyüme ve Gelecek Stratejileri

Dünya Katılım Bankası, dijital bankacılık alanında önemli bir büyüme kaydederek müşteri tabanını genişletmiş ve işlem hacmini artırmıştır. Bankamız, dijital bankacılıktaki erişim kapasitesini artırmış, mobil ve internet şube kanalları üzerinden yapılan işlemlerle müşterilerine daha hızlı ve güvenli hizmet sunmuştur.

Web sitemiz, müşteri etkileşiminin yüksek olduğu bir platform haline gelerek geniş bir kullanıcı kitlesine ulaşmış, bankacılık hizmetlerine erişimi

kolaylaştırmıştır. Döviz ve kıymetli madden alım-satım ve arbitraj işlemleri, müşterilere sunduğumuz avantajlarla dijital kanallar üzerinden yoğun olarak gerçekleştirilmiştir.

Dünya Katılım Bankası dijital ürün sunum yetkinliklerini ve teknolojik altyapısını sürekli geliştirmeye odaklanmıştır. Bu doğrultuda 2025 yılı içerisinde:

- Uçtan uca dijital süreçler oluşturulması,
- Finansal ürünlerin erişilebilirliğinin artırılması,
- Hizmetlerini farklı kanallara entegre ederek rekabet gücünün artırılması,
- Engelli bireylerin hizmetlere kolay erişimini sağlamak için dijital kanallarda çeşitli çözümler sunulması,
- Evraksız işlem süreçleri ve dijital kanalların yaygınlaştırılmasıyla kâğıt tüketiminin azaltılması,
- Kurumsal müşterilerin görüntülü görüşme ile uzaktan müşteri edinimi sunulması,
- Akıllı analizlerle kişiselleştirilmiş finansal öneriler sunulması,
- Kullanıcı deneyimini iyileştirmek için arayüz düzenlemeleri ve altyapı yenileme çalışmaları yapılması,
- Bireysel ve ticari müşteriler için dijital finansman süreçleri sunulması,
- Kurum ödemelerinin dijitalden talimat ve direkt ödeme ile sağlanması hedeflenmektedir.

*Kısa sürede
480 binden fazla sayfa
görüntülenmesi elde ettik.*

ÖDEME SİSTEMLERİ

Müşteri İletişim Merkezi hizmet sunmaya başladı

Müşteri İletişim Merkezi

Dünya Katılım Bankası Müşteri İletişim Merkezi, Türkçe ve Arapça dillerinde 7/24 hizmet sunarak müşteri memnuniyeti odaklı bir yaklaşım benimsemiştir. Self servis işlemler, Sesli Yanıt Sistemi (IVR) üzerinden devreye alınmış, hizmet seviyesi %90'ın üzerinde gerçekleştirilmiştir.

Müşteri deneyimini iyileştirmek amacıyla yapılan kalite değerlendirmelerinde başarılı bir sonuç alınmış olup, uzaktan kimlik doğrulama yöntemiyle başvuran kişilerin %80'i banka müşterisi olmuştur. 2024 itibarıyla, bireysel müşteri ediniminin %40'ı görüntülü görüşme aracılığıyla gerçekleştirilmiştir.

Müşteri talepleri, şikayetleri ve önerileri ortalama 2 gün içinde yanıtlanarak müşteri memnuniyeti sağlanmıştır.

2025 yılında, İngilizce dil desteği, canlı yazışma (chat) hizmeti, sosyal platformlardan müşteri bildirimlerinin alınması ve uzaktan tüzel müşteri edinimi gibi yeni hizmetlerin devreye alınması hedeflenmektedir.



*Bankamız bireysel müşterileri kazanımlarında
uzaktan görüşmenin oranı %40 oldu.*





HUKUK VE KREDİLER İŞ AİLESİ

*İlk yılda
147 Milyar TL'lik
kredi limit tahsisi
gerçekleştirdik*

Dünya Katılım Bankası Hukuk ve Krediler İş Ailesi'nin temel hedefi güven ve istikrar esasına bağlılığını sürdürerek, Bankacılık Kanunu'na uygun bir şekilde müşterilerinin finansman ihtiyaçlarını karşılamaktır. Bu kapsam-

da iş ailemiz, Krediler İş Birimi, Kredi Politikaları ve Koordinasyon İş Birimi, İstihbarat Birimi ve Hukuk Müşavirliği'nden oluşmaktadır.

KREDİLER

Krediler Birimimiz, 2024 yılında ekonomik koşullarla uyumlu bir şekilde hareket ederek, aktif kalitesini yüksek tutmaya ve müşterilerin finansman taleplerini en uygun şekilde değerlendirmeye özen göstermiştir.

Müşterileri daha yakından tanımak ve finansman ihtiyaçlarına en uygun çözümleri sunmak amacıyla şube ve müşteri ziyaretlerine öncelik verilmiş, birebir görüşmelerle ihtiyaç analizleri yapılmıştır.

Bu doğrultuda, 2024 yılı içerisinde toplam 147 milyar TL limit tahsisi gerçekleştirilerek müşteri taleplerine uygun finansman çözümleri sunulmuştur.

KREDİ POLİTİKALARI VE KOORDİNASYON

Hedef, riskin etkin yönetimini sağlamak

Kredi Politikaları ve Koordinasyon Birimi, 2024 yılında kredi stratejilerinin oluşturulması, tahsis süreçlerinin iyileştirilmesi ve risk yönetiminin güçlendirilmesi için çalışmalar yürütmüştür. Verimlilik ve hızın artırılması amacıyla analitik modeller ve finansal veri entegrasyonları gibi sistemsel geliştirmeler hayata geçirilmiştir.

2025 yılında, ekonomik gelişmeler yakından takip edilerek otomasyon seviyesinin artırılması ve analitik modellerin karar alma süreçlerine entegre edilmesi hedeflenmektedir. Bu kapsamda, tüzel rating projesi ve erken uyarı altyapısının oluşturulması planlanmaktadır.

Dünya Katılım Bankası'nın 2024 yılı itibarıyla sorunlu kredisi bulunmamaktadır. Bu kapsamda, müşteri

portföyü düzenli olarak izlenmekte ve risk teşkil eden durumlar için gerekli önlemler alınmaktadır.

Dünya varmış, masraf yokmuş!

EFT HAVALE MASRAFI YOK



Masrafsız bankacılık Dünya Katılım'da.
Mobil ve internet şubelerimiz üzerinden yapacağınız EFT ve havale işlemlerinizi masrafsız bankacılığın keyfini çıkarın.





HAZİNE VE ULUSLARARASI BANKACILIK İŞ AİLESİ

Hazine ve Uluslararası İş Ailesi, bankamızın dışa bakan yüzü olarak faaliyet göstermektedir. Hazine Birimi, Döviz ve Kıymetli Madenler Birimi ve Uluslararası Bankacılık Birimlerinden oluşan iş ailesi, verimli bir çalışma yılını geride bırakmıştır.

HAZİNE

İş ailemiz altında faaliyet gösteren Hazine Birimi, 2024 yılı içerisinde bankamızın hedefleri ile doğru orantılı bir şekilde dijitalleşme ve operasyonel verimlilik üzerine odaklanmıştır. Bununla birlikte 2024 yılı içerisinde bankamızın bilançosu yasal düzenlemelere uyumlu bir şekilde takip edilmiş ve kaydi, efektif nakit akış yönetimi maksimum fayda gözetilerek izlenmiştir.

2025 yılında, Dünya Katılım Bankası'nın sürdürülebilir karlılık ve müşteri tabanını genişletme stratejilerine destek olacak şekilde, hazine ürün çeşitliliğinin gerek yatırım ürünleri (sukuk, yatırım fonları ve hisse senedi) tarafında gerekse kur işlemleri tarafında artırılması hedeflenmektedir.

*Döviz ve kıymetli
maden işlemlerinde
rekabetçi bir konum
elde ettik*

DÖVİZ VE KIYMETLİ MADENLER

Dünya Katılım Bankası, 2024 yılı itibarıyla kuyumculuk sektöründe faaliyet gösteren üretici, ihracatçı, toptan ve perakende firmalara, yatırım vekaleti kapsamında katılım bankacılığı esaslarına uygun şekilde "Altın Finansmanı" ürününü sunmaya başlamıştır. Bu ürün, firmaların işletme sermayesi ihtiyaçlarını karşılamalarına ve uluslararası piyasalarda rekabet güçlerini artırmalarına destek sağlamaktadır.

Bu iş birlikleri sayesinde bankamız, döviz ve kıymetli maden işlemlerinde rekabetçi bir konum elde etmiş, sektörde güçlü bir yer edinmiştir. 2025 yılında da döviz ve altın işlemlerinde

dijitalleşme adımlarını desteklemeye ve süreçleri daha verimli hale getirmeye ve sektöre özel finansal çözümler sunmaya devam edecektir.

"Altın finansmanı" ürünü ile uluslararası piyasalarda rekabet gücü kazandırıyoruz.

ULUSLARARASI BANKACILIK

2024 yılında Dünya Katılım Bankası Uluslararası Bankacılık Birimi, muhabir banka ağını oluşturma sürecinde önemli adımlar atarak Avrupa ve Ortadoğu'nun önde gelen bankalarıyla ilişki tesisine öncelik vermiştir. Bölgesel ve uluslararası organizasyonlar ile yapılan temaslara sayesinde bankamızın kimliği, vizyonu ve iş modeli geniş bir coğrafyada tanıtılmıştır.

Muhabir bankalarla kurulan iş birlikleri, hem bankamızın uluslararası rekabet gücünü artırmakta hem de müşterilerimize yeni iş fırsatları sunmaktadır. Bu süreç, ihracatçılar için yeni pazar alternatifleri sağlarken, ithalat yapan müşterilerimize daha uygun maliyetli finansman imkânı sunmaktadır. Ayrıca, ülkemizin döviz ihtiyacına yönelik uygun maliyetli ya-

bancı para temin edilmesi için güçlü bir muhabir ağı oluşturulması kritik bir rol oynamaktadır.

Uluslararası Bankacılık Birimi, uluslararası borçlanma, para transfer hizmetlerinin çeşitlendirilmesi ve dış ticaret finansmanı alanlarında çalışmalarını sürdürmektedir.

YETENEK ve KÜLTÜR İŞ AİLESİ

Dünya Katılım Bankası'nın iş felsefesinde insan odaklı yönetim anlayışı esastır. Kaynakların verimli kullanılması, yeteneklerin geliştirilmesi, maliyetlerin etkin yönetilmesi ve strateji, süreç ve proje yönetimlerinin gerçekleştirilmesi, Yetenek ve Kültür İş Ailesi'nin temel sorumlulukları arasındadır.

Aynı zamanda, kurumsal iletişim ve organizasyonel gelişim süreçleri de bu iş ailesi çatısı altında yürütülmektedir.

Bu kapsamda, Mali İşler, Yetenek ve Kültür, Satın Alma ve Destek Hizmetleri, Strateji, Süreç ve Proje Yönetimi, Bütçe ve Yönetim Raporlama ile

Kurumsal İletişim birimleri iş ailemizin çatısı altında faaliyet göstermektedir.

Dünya Katılım Bankası, güçlü bir organizasyon yapısı oluşturarak sürdürülebilir büyümeyi desteklemeye ve yenilikçi iş modelleri geliştirmeye devam etmektedir.

MALİ İŞLER

Dünya Katılım Bankası, muhasebe kayıtlarını, mali tablolarını ve düzenleyici kurumlara yönelik raporlarını, BDDK mevzuatı ve Türkiye Muhasebe Standartları (TMS/TFRS) doğrultusunda tam uyumlu şekilde oluşturmaktadır.

2024 yılı başında devreye alınan yeni ana bankacılık sistemi, muhasebe süreçlerinin daha güvenilir, düzenli ve zamanında kaydedilmesini sağlamıştır. Bu sistemle, finansal işlemler gerçek zamanlı olarak takip edilebilmekte, veri entegrasyonu ve raporlama süreçleri daha etkin hale gelmektedir. Ayrıca, ana bankacılık sistemine entegre çalışan uygulamalar ile işlemlerin anlık olarak muhasebe sistemine yansıtılması sağlanmıştır.

Bankamız, tekdüzen hesap planını oluşturmuş ve ihtiyaçlara göre yeni talii hesaplar ekleyerek muhasebe

süreçlerini güçlendirmiştir. Yeni ürün ve hizmetlere yönelik muhasebe fiş desenleri geliştirilmiş, bu süreçlerde yasal raporlama ve vergi mevzuatı etkileri dikkate alınarak gerekli düzenlemeler yapılmıştır.

Yeni sistem altyapısı sayesinde, finansal işlemler daha şeffaf, güvenli ve etkin bir şekilde yönetilmektedir.

E-Fatura sistemine geçildi

Bankamız, 2024 yılında E-Fatura sistemine geçerek fatura süreçlerini dijitalleştirmiş, sabit kıymetler için amortisman hesaplamalarını ve UFRS 16 kapsamında muhasebeleştirme işlemlerini tamamlamıştır. Peşin ödenen giderler düzenli olarak giderleştirilmiş, mali mevzuata uygun şekilde rutin işlemler zamanında gerçekleştirilmiştir.

Vergi ve yasal yükümlülükler kapsamında tüm beyanname ve harç işlemleri eksiksiz yerine getirilmiş, hesap dönemi içerisinde resmi defterler hazırlanarak yasal süreçlere uygun şekilde tasdik edilmiştir.

Günlük birim değer hesaplamaları ana bankacılık sistemi üzerinden yürütülmüş, katılma hesaplarına kâr payı dağıtım süreçleri güçlendirilmiştir. Katılım bankası statüsüne geçişle birlikte raporlama süreçleri yenilenmiş, düzenleyici kurumlara iletilen finansal raporlar sistemle entegre hale getirilmiştir.

Ayrıca, kamuya açıklanması gereken finansal tablolar ve denetim raporları hazırlanmış, raporlama süreçlerinin otomasyonu için BT ekipleriyle koordineli çalışmalar yürütülmüştür.

YETENEK VE KÜLTÜR

Yetenek ve Kültür Birimi, bankamızın iç kaynaklarının verimli kullanımı, sürdürülebilirlik ilkelerine uygun yapılandırılması ve kurum kültürünün güçlendirilmesi doğrultusunda çalışmalar yürütmektedir. Açık iletişim, sürekli gelişim, yenilikçilik ve katılım bankacılığı ilkelerinin benimsenmesi birimin öncelikli alanları arasındadır.

2024 yılında, Genel Müdürlük ve şube kadrolarının oluşturulması, nitelikli istihdam süreçlerinin yönetilmesi ve dijitalleşmeye uyum sağlanması hedefiyle faaliyetler gerçekleştirilmiştir. Ayrıca, uzaktan çalışma sisteminin yapılandırılması, işe alım ve kariyer süreçlerinin dijitalleşmesi, çalışan memnuniyet anketleri ve puantaj sistemlerinin geliştirilmesi konularında ilgili birimlerle koordinasyon sağlanmıştır.

2024 yılında
335 kişilik
istihdam sağladık

Ücretlendirme uygulamalarının takibi ve denetimi, Yönetim Kurulu adına Ücretlendirme Komitesi tarafından yürütülmektedir. Komite, ücret politikalarının etik ilkeler ve stratejik hedeflere uygunluğunu değerlendirerek, sürdürülebilir başarıyı teşvik edecek önerileri Yönetim Kurulu'na sunmaktadır.

Bankamız, çalışan motivasyonu ve kurumsal bağlılığı artırmayı hedefleyen, adil ve şeffaf bir ücretlendirme politikası benimsemektedir. Sektör verileri ve iç dengeler dikkate alınarak rekabetçi bir ücret yapısı oluştur

ulmakta, ücret araştırmaları düzenli olarak yapılmaktadır.

Ücretlendirme yapısı; baz ücret, sabit menfaatler, değişken ücret (performans primi) ve diğer yan hakları içeren "Toplam Ücret Paketi" yaklaşımıyla şekillendirilmektedir.

Çalışan eğitimlerine önem verdik

Dünya Katılım Bankası, çalışan gelişimini önceliklendirerek 2024 yılında eğitim programlarına ağırlık vermiştir. Bu kapsamda, yeni çalışanların adaptasyonunu hızlandırmak için oryantasyon eğitimi, teknik yetkinlikleri artırmak amacıyla mesleki teknik eğitimler ve satış alanında kariyer yapmak isteyenler için Sales Trainee eğitim programları düzenlenmiştir.

Dünya Katılım
Bankası'nda
E-Öğrenme
platformu kuruldu

Bankamız, eğitim süreçlerini dijitalleştirerek e-öğrenme platformu üzerinden zorunlu, kişisel gelişim ve mesleki yetkinlik eğitimleri sunmuştur. 2024 itibarıyla tüm çalışanlar en az bir dijital eğitim programını tamamlamıştır.

Çalışanlara esnek ve erişilebilir öğrenme imkânı sunulurken, üniversitelerle yapılan yüksek lisans programı iş birlikleriyle akademik gelişim desteklenmiştir.

Ayrıca, 2024 yılı sonunda yapılan çalışan memnuniyeti anketi ile iyileştirme alanları belirlenerek aksiyon planları oluşturulmuştur.

Odağımız, çalışan refahını artırmak

2024 yılında, İK politikaları çalışan deneyimi, dijitalleşme ve sürdürülebilirlik odaklı olarak geliştirilmiştir. Eğitim ve gelişim programları güçlendirilirken, performans yönetimi süreçlerinin adil ve objektif şekilde uygulanması hedeflenmiştir.

Ayrıca, çalışan bağlılığını artırmak, adil ve şeffaf uygulamalarla memnuniyeti yükseltmek ve iş-özel hayat dengesini destekleyen politikaları hayata geçirmek öncelikli hedefler arasında yer almaktadır.

GÜNCEL PERSONEL SAYISI

	Sayı	Yüzde Oranı
Cinsiyet		
Kadın	81	18,37
Erkek	360	81,63
Medeni Durum		
Bekar	159	36,05
Evlü	282	63,95
Yurt İçi-Dışı Personel Sayısı		
Yurt İçi Personel Sayısı	441	100
Yurt Dışı Personel Sayısı	0	0
Öğrenim Durumu		
Ortaokul	0	0,00
Lise	11	2,49
Önlisans	13	2,95
Lisans	331	75,06
Yüksek Lisans	80	18,14
Doktora	6	1,36
Kadın Ortalama Yaş	33	
Erkek Ortalama Yaş	36	
Genel Ortalama Yaş	35	



SATINALMA VE DESTEK HİZMETLERİ

Tedarikçi firmalar ile 210 adet sözleşme yapıldı

Dünya Katılım Bankası Satınalma ve Destek Hizmetleri Birimi, satın alma maliyetlerini azaltırken kalite ve teslimat performansını en üst seviyeye çıkarmayı, sözleşme süreçlerinde kurum menfaatlerini korumayı ve idari hizmetlerde yüksek memnuniyet sağlamayı hedeflemiştir.

Bankamızın kuruluş hedefleri doğrultusunda, kaliteden ödün vermeden maksimum faydayı minimum maliyetle sağlama prensibi benimsenmiş ve tasarruf odaklı çalışmalar yürütülmüştür. 2024 yılındaki satın alma ve idari süreçler kapsamında, yapılan ihaleler sonucunda tedarikçi firmalar ile 210 adet sözleşme yapılmış olup, maliyet optimizasyon çalışmaları neticesinde toplam 121.223.542,94 TL tasarruf sağlanmıştır.

121.223.542 TL tasarruf sağladık

KURUMSAL İLETİŞİM

Dünya Katılım Bankası'nın toplum nezdindeki imajını ve görünürliğini güçlendirmek amacıyla faaliyet gösteren Kurumsal İletişim Müdürlüğü, 2024 yılında marka bilinirliğini artırmaya yönelik önemli çalışmalar gerçekleştirmiştir.

Kurumsal kimlik oluşturma sürecinde banka logosu ve kurumsal kimlik kılavuzu hazırlanmış, iç içe geçmiş lale motifleriyle kültürel ve insani değerlerimizi yansıtan yeni logo, fiziksel ve dijital tüm kurumsal kimlik çalışmalarına yön vermiştir.

Yenilikçi bir yaklaşım: Aktif kur ekranı

Ayrıca, marka tescil süreçleri proaktif şekilde yönetilmiş, mevcut ve potansiyel ürün/hizmetler için marka ismi oluşturulmasında aktif rol alınmıştır.

2024 yılında, lansman çalışmalarının ön hazırlıkları tamamlanmış, ajans iş birlikleri kurularak iletişim stratejileri şekillendirilmiştir. Genel Müdürlük ve tüm şube lokasyonlarında harita konum oluşturma çalışmaları yapılmış,

Tamamlanan ve yürütülen projeler:

- MONY Kasa Projesi ve Şube Konsept Belirleme Projesi tamamlandı.
- Envanter yönetimi süreçleri kapsamında şube envanterlerinin bar kodlama çalışmaları başlatıldı.
- QR PDKS Geçiş Sistemi, güvenlik testleri tamamlanarak Armongate üzerinden yürütülmesine karar verildi.
- E-İhale Projesi, Tenflex uygulaması seçilerek devreye alındı.
- Sürdürülebilirlik Projesi kapsamında karbon 1 ve 2 salınım hesaplamaları yapıldı.

sosyal medya kanallarında aktif iletişime geçilmiştir.

Şube dijital ekranları için aktif kur ekranı gibi yenilikçi tasarımlar oluşturulmuş, ATM ara yüzü, web sitesi ve mobil uygulama marketlerindeki görseller hazırlanmıştır. Ayrıca, müşterilere sunulan fizikî ve dijital dokümanların içerik ve tasarım süreçleri yönetilmiştir.

2025 yılında da yenilikçi iletişim projeleriyle bankamızın hedeflerine katkı sağlanmaya devam edilecektir.

STRATEJİ, SÜREÇ VE PROJE YÖNETİMİ

birimleriyle eşgüdüm içinde çalışarak ölçülebilir hedefler oluşturur ve bu hedeflerin hayata geçirilmesini sağlayacak süreçlerin tasarlanmasında öncül rol üstlenir. Banka stratejileri, iç ve dış dinamiklere uyum sağlayacak şekilde düzenli olarak güncellenir ve böylece kurumsal potansiyelin en üst düzeye çıkarılması hedeflenir.

2025 itibarıyla, stratejilerin somut çıktılara dönüştürülmesi amacıyla Anahtar Performans Göstergeleri (APG) tanımlanması planlanmaktadır. Tüm birimlerle yürütülecek bu çalışmalar sayesinde performans yönetiminin etkinliği artırılabilecek ve belirlenen hedeflerin ölçülmesi kolaylaşacaktır. Stratejik planlama çerçevesinde, iş geliştirme faaliyetleri hız kazanarak yeni iş kollarının araştırılması, ekonomik analizlerin derinleştirilmesi ve stratejik hedefleri destekleyecek projelerin oluşturulmasına odaklanılacaktır.

Strateji Servisi, 2025 yılına yönelik kapsamlı bir stratejik plan hazırlanarak, mevcut faaliyet alanlarında büyümeyi sağlamak ve yeni gelişim fırsatlarını belirlemek için çalışmalarını sürdürmektedir. Bu doğrultuda, küresel ve yerel makroekonomik eğilimler, sektörel dinamikler, regülasyon güncellemeleri ve müşteri beklentileri analiz edilerek Banka'nın orta ve uzun vadeli strateji planı oluşturulmaktadır.

Sürdürülebilirliği kurumsal stratejinin temel bir unsuru olarak benimseyen Strateji Servisi, çevresel, sosyal ve yönetişim (ESG) ilkelerinin uygulanması

için kapsamlı çalışmalar yürütmektedir. Bu çerçevede, sürdürülebilirlik stratejilerini tasarlamak, uygulamak ve izlemek için gerekli altyapıyı oluşturmakta ve ilgili iş birimleriyle yakın iş birliği içinde hareket etmektedir.

22 proje başarı ile tamamlandı

Proje Yönetim Servisi

Dünya Katılım Bankası'nın genel stratejik vizyonunu somut adımlara dönüştürmeyi amaçlayan Proje Yönetim Servisi, kurumsal hedeflerin tutarlı bir şekilde hayata geçirilmesi için planlama, önceliklendirme ve uygulama süreçlerini tek bir çatı altında yönetmektedir.

Servisin temel misyonu, Banka'nın stratejik hedeflerine ulaşmasına katkı sağlayacak tüm projeleri uçtan uca yönetmek ve hayata geçirmektir. Bu doğrultuda, stratejik inisiyatiflerin merkezî bir yapı üzerinden planlanması, yürütülmesi ve izlenmesi sağlanarak zaman, bütçe ve hedef uyumu gözetilir. Ayrıca, projelerde ortaya çıkabilecek risklerin tespiti ve yönetimi de bu yapı tarafından yürütülmektedir.

Banka'nın uzun vadeli vizyonu doğrultusunda hazırlanmakta olan 2025 yılı Stratejik Projeler Yol Haritası, takip ve analiz süreçlerini kolaylaştırmayı ve iş verimliliğini artırmayı amaçlamaktadır. Bu sayede portföy yönetimi süreçleri ve Talep Yönetim

Komitesi çalışmaları daha etkin hale getirilerek bütüncül bir yönetim modeli oluşturulması hedeflenmektedir.

2024 yılı itibarıyla, toplam 36 projenin 22'si başarıyla tamamlanmış, diğer projeler ise belirlenen takvim ve hedefler doğrultusunda ilerlemektedir.

Süreç Yönetimi ve Mimarisi Servisi

Banka'nın sürdürülebilir büyüme hedeflerine ulaşması, müşteri memnuniyetini artırması ve operasyonel verimliliğini en üst düzeye çıkarması amacıyla süreç geliştirme çalışmaları yürütülmektedir. Bu kapsamda, süreç modelleme, analiz ve tasarımı, dijital dönüşüm ve teknoloji entegrasyonu, mevzuata uyumluluk, risk yönetimi ve sürekli iyileştirme çalışmaları gerçekleştirilmekte, banka içi birimler arasında koordinasyon sağlanmaktadır.

Süreç Yönetimi ve Mimarisi Servisi, 2024 yılında süreç uygulamalarının kurulumu ve tanımlanması, güncel süreç listesinin oluşturulması, süreç temsilcilerinin belirlenmesi, süreç eğitimlerinin verilmesi, banka süreçlerinin modellenmesi ile kontrol ve KVKK envanterlerinin oluşturulmasını koordine etmiştir.

2025 yılı için planlanan faaliyetler arasında; süreçlerin dijitalleşmesi, yeni ürün ve hizmetlerde tasarım ve birimler arası koordinasyon, süreç optimizasyon çalışmaları ve RPA (Robotik Süreç Otomasyonu) projeleri yer almaktadır.

STRATEJİ, SÜREÇ VE PROJE YÖNETİMİ

Kapsamlı bir stratejik plan hazırlandı

Strateji, Süreç ve Proje Yönetim Müdürlüğü, Dünya Katılım Bankası'nın orta ve uzun vadeli strateji ve politikalarını belirleyerek operasyonel verimliliği artırmayı hedeflemektedir.

Birim, süreç modelleme ve iyileştirme çalışmalarıyla iş akışlarını optimize ederken, etkin proje yönetimi yaklaşımıyla kurum genelinde hedeflerin sürdürülebilir ve bütüncül şekilde hayata geçirilmesine öncülük etmektedir.

Strateji Servisi

Strateji Servisi, Banka'nın misyon ve vizyonu doğrultusunda, Yönetim Kurulu ve Üst Yönetim'in hedeflerini desteklemek amacıyla orta ve uzun vadeli strateji ve politikaları belirlemekten sorumludur. Bu kapsamda, iş

BÜTÇE VE YÖNETİM RAPORLAMA

Bütçe ve Yönetim Raporlama Birimi, bütçe ve yönetim raporlamasını bankamızın stratejilerini de baz alarak banka hedefinin bütçelenmesinden ve Üst Yönetim raporlamalarından sorumludur. Bu kapsamda 2024 yılı içerisinde banka ve sektör gerçekleştirmeleri takip edilmiş, Üst Yönetim raporlamaları ile süreçlerin

hedeflenen doğrultuda yürütülmesine katkı sağlanmıştır.

Yönetim Kurulu tarafından onaylanan 2024 yılının bütçesinin takibi yapılmış ve 2025 yılı bütçesi hazırlanmıştır. Bunun yanında Üst Yönetim için bilanço, kârlılık, fonların net gelir

analizi ve sektör karşılaştırma verilerini içeren çok sayıda rapor hazırlanmıştır. Yönetim Kurulu ve Üst Yönetim'e iletilen raporlamalar haricinde iş ailelerine özel raporlamalar (Şube günlük hedef / gerçekleştirmeleri, Döviz vaziyeti vb.) konusunda destek sağlanmıştır.

OPERASYON İŞ AİLESİ

Operasyon İş Ailesi, bankamızın teknolojik altyapısını geliştirmek, yenilikçi yazılım çözümleri üretmek ve kredi hizmetleri, bankacılık işlemleri ile dış ticaret süreçlerini kapsayan operasyonel faaliyetleri yönetmekle sorumludur. Aynı zamanda, diğer iş aileleriyle koordineli şekilde dijital bankacılık yaklaşımlarını hayata geçirerek müşteri deneyimini ve operasyonel verimliliği artırmayı hedeflemektedir.

Bu kapsamda, Bilgi Teknolojileri Direktörlüğü ile Kredi Hizmetleri, Bankacılık Hizmetleri ve Dış İşlemler Birimleri Operasyon İş Ailesi altında faaliyet göstermektedir. Bilgi Teknolojileri Direktörlüğü ise Yazılım Geliştirme, Dijital ve Ödeme Sistemleri Geliştirme, Teknoloji ve Altyapı, BT Yönetişim Servisi birimleriyle yapılandırılmıştır.

2024 yılında, teknolojik ve fiziki altyapının kurulması, ihtiyaç duyulan yazılımların geliştirilmesi, yeni şubelerin operasyonel gereksinimlerinin karşılanması ve güvenlik süreçlerinin güçlendirilmesi yönünde yoğun çalışmalar yürütülmüştür.

İş ailesi, 2025 yılında da operasyonel mükemmellik hedefleri doğrultusunda çalışmalarını genişleterek sürdürecektir.

BİLGİ TEKNOLOJİLERİ DİREKTÖRLÜĞÜ

Bilgi Teknolojileri Direktörlüğü, Dünya Katılım Bankası'nın "en iyi müşteri deneyimiyle yenilikçi finansal çözümleri bir araya getiren, katılım bankacılığında lider platform olma" vizyonu doğrultusunda teknolojik altyapıyı güçlendirmekte ve dijital dönüşüme öncülük etmektedir.

Bu kapsamda, teknolojik çözümler geliştirilmekte, altyapı yatırımları yönetilmekte ve bilgi sistemleri hizmetleri planlanmaktadır. İş süreçlerinin kesintisiz yürütülmesi, müşteri deneyiminin iyileştirilmesi ve operasyonel verimliliğin artırılması hedeflenirken,

veri güvenliği ve siber risk yönetimi öncelikli olarak ele alınmaktadır.

Bu çerçevede, Bilgi Teknolojileri Direktörlüğü birimleri tarafından 2024 faaliyet yılında aşağıdaki faaliyetler gerçekleştirilmiştir:



Ana Bankacılık Sistemi

Bankamız müşterilerinin tüm ihtiyaçlarını karşılayacak ana bankacılık sistemi, şube ve genel müdürlük çalışanlarının kullanımına sunulmuştur. Sektörde rekabet gücünü artıracak tüm fonksiyonların eksiksiz sağlanması için geliştirme çalışmaları devam etmektedir.

Sistem, bankamızın büyüme hedeflerini destekleyecek şekilde ölçeklenebilir, performans odaklı ve mikro servis mimarisine sahiptir.

Ölçeklenebilir ve performans odaklı bir Ana Bankacılık Sistemi

Dijital Kanallar

Bankamızın İnternet Şube, Mobil Şube, çağrı merkezi ve IVR kanalları, dijital bankacılık stratejilerimiz kapsamında üstün hizmet modeli ile müşterilerimizin kullanımına sunulmuştur. Bu stratejilerimiz kapsamında uzaktan müşteri edinimi dijital kanallarımızın odak noktası olarak belirlenmiştir.

Fraud Ürünü

Bankamızın ürün ve müşteri güvenliğini sağlamak amacıyla bankacılık işlemlerinin farklı dolandırıcılık senaryolarına karşı sistemsel olarak incelenmesini ve gerektiğinde müdahale edilmesini sağlayan uygulama devreye alınmıştır.

Dijital kanallardan anlık döviz/kıymetli maden alım ve satımı

Kıymetli maden ve döviz kurlarının dijital kanallarımızdan anlık takip edilebilmesi ve rekabetçi kurlar ile hızlı işlem yapılabilmesi imkânı sunulmuştur.

Dijital kanallardan fiziki altın alımı

Türk bankacılık sektöründe bir ilk olarak, Ahlatçı Altın Rafinerisi tarafından üretilen fiziki altının dijital kanallar üzerinden satışı için sipariştan müşteriye teslimine kadar uçtan uca tüm süreci yöneten altyapı kurulmuş, hesap veya kredi kartı ile ödeme seçenekleri sunulmuştur.

ATM/Debit Kart Hizmetleri

Bankamız müşterilerinin nakit ihtiyaçlarını karşılayabilmeleri için ATM altyapısı kurulmuş, alışverişlerinde kullanabilmeleri amacıyla TROY ve temassız özelliği bulunan debit kartımız kullanıma sunulmuştur. Aynı zamanda kamu ortak ATM'lerde müşterilerimizin komisyonsuz işlem yapabilmesini sağlayacak altyapı kurulmuştur.

Yasal ve Risk Yönetimi Raporlama Sistemleri

Bankamızın raporlama yükümlülüklerinin yerine getirilmesi amacıyla bankamız raporlarının oluşturulmasını ve periyodik olarak iletilmesini sağlayan uygulamalar devreye alınmıştır.



AHL Pay Kurum Tahsilatları Entegrasyonu

AHL Pay ile yapılan iş birliği kapsamında müşterilerimizin fatura tahsilatı işlemlerinin şubelerimizden yapılması sağlanmıştır.

MONY Kasa Entegrasyonu

Bankamız, Türkiye Cumhuriyet Merkez Bankası'nın denetim ve izni ile Nuruosmaniye binamızda MONY (Merkezi Olmayan Nakit Yönetimi) kasa hizmeti vermeye başlamıştır.

Mony Kasa ile yakın şubelere efektif TL gönderimi ve şubeden efektif TL alımının TCMB Şubeleri yerine Mony Kasa üzerinden yapılabilmesi sağlanmıştır.

ATOM (Altın Toplama Tasarrufu Modeli)

Ahlatçı Holding ile yapılan iş birliği sayesinde ATOM ağına yer alan kuyumculara altınlarını teslim eden müşterilerimizin fiziksel altınlarının altın cari hesaplarına sistemsel olarak aktarımı sağlanmıştır.

Mali Analiz Uygulaması Entegrasyonu

Finansman başvurusunda bulunan firmaların mali analizlerinin belirli kurlar çerçevesinde otomatize bir şekilde yapılması sağlanmıştır.

Visa Direct B2B

Müşterilerimizin global VISA finansal sistemi üzerinden yabancı para transferi yapılabilmesi sağlanmıştır.



2025 yılında devreye alınması planlanan projelere ise aşağıda yer verilmiştir:

SDK Temelli Servis Bankacılığı Altyapısı

Perakende sektöründe yer alan güçlü bir oyuncu ile yapılan bir anlaşma kapsamında, servis bankacılığı mevzuatına uygun olacak şekilde arayüz bankalarının hizmetine sunulacak modüler SDK temelli dijital kanal altyapısı kurulum çalışmaları devam etmekte olup, 2025 yılı ilk yarısında müşterilerimizin kullanımına sunulacaktır.

Kredi Kartı

TROY ve temassız özellikli marka paylaşımlı kredi kartı ürünümüz için geliştirme çalışmaları devam etmekte olup 2025 yılı içerisinde müşterilerimizin kullanımına sunulacaktır.

Yatırım Fonu, Sukuk (Nova) Ürün Alımı ve Entegrasyonu

Müşterilerimizin yatırım hesapları ile fon alış/satış, sukuk alış/satış yapabildiği sağlanacaktır.

Sigorta Modülü Kurulum ve Entegrasyonu

Müşterilerimizin sigorta ihtiyaçlarını karşılamak amacıyla farklı sigorta şirketlerinden teklif alınmasını sağlayan sigorta platformu ile entegrasyon çalışmaları devam etmektedir.

FAST TR Kare Kod

Müşterilerimize kişiden kişiye ödemelerde sunulan karekod üretmek FAST (Fonların Anlık ve Sürekli Transferi) ödemesi kabul etme ve iş yeri tarafından sunulan uzun ve kısa karekod okuyarak FAST ödemesi başlatma imkânı sunulacaktır.

Dış Ticaret Modülünün Geliştirilmesi

İthalat/ihracat yapan müşterilerimizin dış ticaret işlemleri kapsamında ithalat, ihracat tahsilleri, akreditif ve harici garanti gibi ürünler hayata geçirilecektir.

Kredi Modellemesi Ürününün Kurulumu ve Entegrasyonu

Bireysel ve tüzel müşterilerimizin finansman tahsis süreçlerinin otomatize edilmesine yönelik karar destek sistemleri devreye alınacaktır.

Dijital kanallar üzerinden bireysel finansman

Müşterilerimizin finansman ihtiyaçlarını dijital kanallar üzerinden online olarak karşılayabilmek amacıyla başlanan projede geliştirmeler devam etmekte olup, projenin 2025 yılı ilk aylarında devreye alınması planlanmaktadır.

Dijital kanallar üzerinden fatura ödeme hizmetleri

Müşterilerimizin fatura ödeme ihtiyaçlarını dijital kanallar üzerinden online olarak karşılayabilmek amacıyla başlanan projede geliştirmeler devam etmekte olup, projenin 2025 yılı ilk aylarında devreye alınması planlanmaktadır.

Dijital kanallar üzerinden yatırım işlemleri

Ahlatıcı Yatırım ile yapılan iş birliği kapsamında müşterilerimizin dijital kanallardan hisse senedi, fon gibi yatırım araçlarını anlık takip edebilecekleri ve alım/satım yapabilecekleri bir altyapı sağlama çalışmaları devam etmektedir. Hizmetin 2025 faaliyet yılının ilk yarısında müşterilerimizin kullanımına sunulması planlanmaktadır.



TEKNOLOJİ VE ALTYAPI FAALİYETLERİ

Bankamızın vizyonu ve misyonu doğrultusunda güçlü bir teknolojik altyapıya sahip olması amaçlanmaktadır.

Bu doğrultuda yüksek erişilebilirliğe sahip, sürdürülebilir bir altyapı sunmak amacıyla;

2024 yılında, bankamızın teknolojik altyapısı güvenilirlik, ölçeklenebilirlik ve performans odaklı şekilde güçlendirilmiş, dijital bankacılık hizmetlerinin kesintisiz sunulması için kritik yatırımlar gerçekleştirilmiştir.

- Veri merkezi altyapısı, yedekli şekilde kurulmuştur.
- Donanım ve altyapı tedarikleri otomatize, esnek ve ölçeklenebilir bir yapıda sağlanmıştır.

Ana bankacılık sistemi, sanallaştırma ve mikro servis mimarisi ile tasarlanarak yazılım geliştirme ve dağıtım süreçlerinde esneklik kazandırılmıştır.

BT Hizmet Kataloğu oluşturularak hizmet seviyeleri belirlenmiş, ölçülmeye ve raporlanmaya başlanmıştır.

ITSM uygulaması devreye alınarak, kullanıcı taleplerinin yönetimi ve sorunların hızlı çözümü sağlanmıştır.

Felaket durumlarında kesintisiz hizmet sağlamak için sistemler aktif/aktif yapıda kurgulanmıştır.

17 şubenin Bilgi Teknolojileri altyapısı hazırlanarak müşterilere hizmet sunulmuştur.

Genel Müdürlük ofisinde NAC güvenlik hizmetleri devreye alınmış, sistemlerin 7/24 izlenmesini sağlayan izleme altyapısı kurulmuştur.

Telefon santral sistemi ve SoftPhone uygulaması devreye alınarak iç iletişim güçlendirilmiştir.

İki veri merkezi arasında anlık replikasyon sağlayan sistem devreye alınarak iş sürekliliği güvence altına alınmıştır.

2025 yılında bankamızın büyüme stratejisine uygun olarak HPE GreenLake modeliyle altyapı yatırımları genişletilecektir.

BT YÖNETİŞİM FAALİYETLERİ

Bilgi Teknolojileri Direktörlüğü'nün genelini ilgilendiren bilgi teknolojileri stratejileri, kurumsal mimari yönetimi, doküman yönetimi, mevzuat uyum, iç ve dış denetimlerin koordinasyonu, bulguların takibi ve bilgi sistemleri risk ve aksiyonlarının belirlenmesi konularında faaliyetler gerçekleştirilmiştir.

Banka stratejileriyle uyumlu bir şekilde BT stratejileri belirlenmiş ve "Bilgi Teknolojileri Strateji Planı" hazırlanmıştır.

Genel Müdür başkanlığında BT Strateji ve Yönlendirme Komitesi kurulmuş ve aşağıdaki hususlar değerlendirilmiştir:

- BT Strateji Planı
- BT Yatırım ve Projeleri

- BT Mimarisi

- BT Hizmet Seviyeleri

Bankamızın kurumsal mimari standartları belirlenmiş ve bilgi teknolojileri ürün ve hizmet alımlarının mimariye uygunluğu değerlendirilmiştir.

Bilgi sistemleri plan, politika, süreç ve uygulama talimatları mevzuat ile uyumlu bir şekilde dokümante edilmiştir.

Banka genelinde devreye alınan Kalite Yönetim Sistemi bilgi sistemleri dokümanları için kullanılmaya başlanmıştır.

Denetimlerde tespit edilen bulgulara yönelik aksiyonların Bilgi Teknolojileri Direktörlüğü bünyesinde

takip ve koordinasyonu sağlanmıştır.

Bilgi sistemleri kontrollerinin Bankaların Bilgi Sistemleri ve Elektronik Bankacılık Hizmetleri Hakkında Yönetmeliğe uyumunun değerlendirildiği boşluk analizi çalışmasının Bilgi Teknolojileri Direktörlüğü ve ilgili birimler arasında koordinasyonu sağlanmıştır.

2024 yılı bilgi sistemleri risk analiz ve değerlendirme çalışmaları gerçekleştirilmiş, tespit edilen riskler için aksiyonlar planlanmıştır.

2025 yılında bilgi sistemleri süreçlerinin olgunluk seviyelerinin ölçülmesi planlanmaktadır.



KREDİ HİZMETLERİ

Kredi Hizmetleri Müdürlüğü, katılım bankacılığı prensipleri doğrultusunda fon kullandırım süreçlerini yönetmekte, teminat ve ekspertiz aşamalarını koordine etmektedir. Ayrıca, KVKK kapsamında uyum süreçlerini düzenlemektedir.

2024 yılı içinde gerçekleştirilen başlıca çalışmalar:

- Kredi Kayıt Bürosu ile Elektronik Teminat Mektubu entegrasyonu tamamlandı.

- Ticaret Bakanlığı ile teşvikli krediler için protokol imzalandı.
- E-ipotek, E-terkin ve E-rehin sistemleri devreye alındı.
- Katılım Bankacılığı Fatura Kayıt Sistemi entegrasyonu gerçekleştirildi.
- Ekspertiz süreçlerini yönetmek için İNVEX modülü satın alındı.
- Leasing ürünü için yeni modül geliştirilerek entegrasyonu sağlandı.

Ayrıca, VERBİS kaydı güncellendi, KVKK kapsamında mevzuata uygun düzenlemeler yapıldı ve veri yönetimi projelerine başlandı. Bununla birlikte KVKK uyum süreçleri kapsamında aydınlatma ve açık rıza metinleri mevzuata uygun şekilde oluşturuldu. Öte yandan veri yönetiminin etkin bir şekilde sağlanabilmesi ve veri odaklı yaklaşımın desteklenmesi için paydaşlarımız ile iş sözleşü ve veri sözleşü projelerine başlandı.

BANKACILIK HİZMETLERİ

Şubelerimizde nakit işlemler başladı

Bankacılık Hizmetleri Birimi, temel bankacılık fonksiyonlarının mevzuata uygun ve etkin şekilde yürütülmesini sağlamaktadır.

2024 yılında, banka altyapısının oluşturulmasına odaklanılmış; EFT, havale, virman, çek işlemleri ve tüm

operasyonel süreçler mevzuata uygun hâle getirilerek şubelerimizde aktif olarak yürütülmüştür.

İcra, haciz ve diğer resmi yazışmalar titizlikle yönetilmiş, ilgili kurumlara gerekli cevaplar iletilmiştir. Düzenleyici kuruluşlara periyodik işlem verileri raporlanmıştır.

Ayrıca, nakit işlemler için gerekli alt yapı oluşturulmuş, kasa tanımları ve

grup işlemlerine yönelik geliştirmeler tamamlanmıştır. Para sayma makinesi entegrasyonu sağlanmış, müşteri tanımlama ve ödeme işlemlerinde operasyonel riskleri minimize eden iyileştirmeler gerçekleştirilmiştir.

2025 yılında kiralık kasa ve çek karne hizmetlerinin sunulması planlanmaktadır.

DIŞ İŞLEMLER

Visa B2B Connect entegrasyon süreci tamamlandı

Dünya Katılım Bankası, dış ticaret finansmanı ve operasyonlarında mükemmelliği hedefleyerek müşterilerine etkin çözümler sunmaktadır.

2024 yılında, sınır ötesi transfer işlemleri ile ithalat ve ihracat tahsil vesaiiki işlemleri devreye alınmış, ticari döviz transferlerinde alternatif bir çözüm

sunan Visa B2B Connect entegrasyonu tamamlanmıştır.

2025 yılında Akreditif, Garanti Mektubu, İBKB ve NBF süreçlerinin devreye alınması planlanmakta olup, dış ticaretin finansmanında otomasyon seviyesinin artırılması ve hizmet kalitesinin yükseltilmesi hedeflenmektedir.

BİLGİ GÜVENLİĞİ

Çalışanlarımızda bilgi güvenliği farkındalığı oluşturuyoruz

Dünya Katılım Bankası, bilgi güvenliği ve siber güvenlik altyapısını güçlendirmek amacıyla stratejik yatırımlar yaparak bu alanda kapsamlı çalışmalar yürütmektedir. Bu doğrultuda, Bilgi Güvenliği Birimi doğrudan Genel Müdüre raporlayan bir yapı ile faaliyet göstermektedir.

Birim, bilgi güvenliği politikalarının oluşturulması, uluslararası standartlara uygun risk yönetimi, BT güvenlik altyapısının tasarlanması ve tehditlere karşı siber güvenlik önlemlerinin uygulanması gibi kritik görevleri üstlenmiştir. Ayrıca, bilgi güvenliği farkındalığının artırılması, iş sürekliliği risklerinin yönetilmesi ve olağanüstü durum planlarının hazırlanması konularında çalışmalar yürütmektedir.

2024 yılında, bilgi güvenliği organizasyonu oluşturulmuş, politika ve prosedürler hazırlanarak mevzuata uyum sağlanmıştır. Bankamız, ISO 27001 Bilgi Güvenliği Yönetim Sistemi sertifikasını alarak güvenli bankacılık anlayışını tescillemiştir.

Çalışanların farkındalığını artırmak amacıyla bilgi güvenliği eğitimleri, ortalama testleri ve bilinçlendirme çalışmaları yürütülmüştür. Siber güvenlik önlemleri kapsamında 7/24 izleme süreçleri oluşturulmuş, saldırı

önleme sistemleri ve veri sızıntısı önleme mekanizmaları devreye alınmıştır.

Ayrıca, kritik sistemlerin yedeklenmesi, felaket durumunda 2. veri merkezinden çalıştırılması ve iş sürekliliği planlarının hazırlanması gibi süreçler tamamlanmıştır.

2025 yılında bilgi güvenliği ekibinin genişletilmesi, yeni güvenlik projelerinin hayata geçirilmesi ve siber güvenlik altyapısının güçlendirilmesi hedeflenmektedir.





KURUMSAL YÖNETİM



Ahmet AHLATCI
Yönetim Kurulu Başkanı

Ahmet Ahlatcı 1957 yılında Çorum'da doğmuştur. Lisans eğitimine 1977 yılında İzmir Bornova Üniversitesi Fen Edebiyat Fakültesi Fizik Bölümünde başlamış olup Hitit Üniversitesi Fen Edebiyat Fakültesi Fizik Bölümünde tamamlamıştır.

İş yaşamına 1984 tarihinde Çorum'da kuyumculukla başlamış, 1992 yılında Ahlatcı Döviz ve Kıymetli Madenler Müessesini kurarak T.C. Merkez Bankası Para ve Efektif Piyasaları ve İstanbul Altın Borsası üyesi olmuştur. Yaptığı yatırımlarla Türkiye'nin kıymetli madenler alanında, özellikle altın üretim ve ihracatında en önemli bir rol üstlenmiştir. Ahmet Ahlatcı'nın Yönetim Kurulu Başkanlığı yaptığı Ahlatcı Holding ise 2024 yılı itibarı ile 61 şirketi ve 5 binin üzerinde çalışanıyla bugün Enerji, Sağlık, Teknoloji, Otomotiv, Finans, Gayrimenkul, Madencilik, Kıymetli Madenler, Savunma Sanayi ve Havaçılık sektörlerinde faaliyet göstermektedir. Ağustos 2023'ten itibaren Dünya Katılım Bankası A.Ş.'de Yönetim Kurulu Başkanı olarak görevini sürdürmektedir.



Murat UYSAL
Yönetim Kurulu Başkan Vekili

Murat Uysal, İstanbul Üniversitesi İktisat Fakültesi İktisat Bölümünden mezun olmuş, yüksek lisansını Marmara Üniversitesi Bankacılık ve Sigortacılık Enstitüsü Bankacılık Anabilim Dalında tamamlamıştır. Kariyerine 1998 yılında bankacılık sektöründe başlayan Uysal, 2007-2016 yılları arasında Türkiye Halk Bankası'nda Para ve Sermaye Piyasaları Daire Başkanlığı ile Hazine Yönetiminden Sorumlu Genel Müdür Yardımcılığı, Halk Portföy A.Ş. ve Halk Yatırım Menkul Değerler A.Ş.'de ise Yönetim Kurulu Başkanlığı görevlerini yürütmüştür. 2019-2020 yılları arasında Merkez Bankası Başkanlığı görevini icra eden Uysal, Aralık 2023 itibarıyla Dünya Katılım Bankası A.Ş.'de Yönetim Kurulu Başkan Vekilliği görevine devam etmektedir.

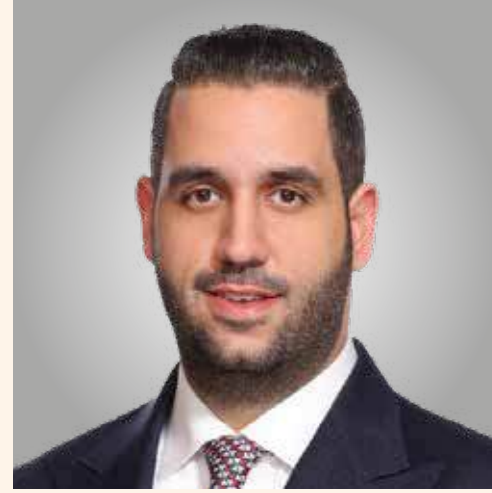

Ahmet Emin AHLATCI
Yönetim Kurulu Üyesi

Ahmet Emin AHLATCI 1989 yılında doğmuştur. 2009 yılında Amerika Birleşik Devletleri Temple Üniversitesi İşletme Fakültesi Finans Bölümünden mezun olduktan sonra, New York'da Bank of America, ve İsviçre UBS'te hazine bankacılığı ve özel bankacılık alanlarında çalışarak deneyim kazanmıştır.

2012 yılından beri Ahlatcı Holding Yönetim Kurulu Başkan Vekili olan Ahmet Emin Ahlatcı, Ahlatcı Ödeme ve Elektronik Para Hizmetleri A.Ş. başta olmak üzere Türkiye'nin en büyük rafinerisi Ahlatcı Metal Rafineri A.Ş., küresel barut fabrikası, elektronik atıklardan değerli madenlerin kazanımı tesislerinin, v.b. kurulmasında ve grup şirketlerinin halka arzında kilit rol oynayarak, Enerya Enerji A.Ş. ve Ahlatcı Doğal Gaz A.Ş.'nin halka açılmasında liderlik etmiştir. Grubun kıymetli madenler özellikle altın ihracatına liderlik eden Ahmet Emin Ahlatcı, Ahlatcı Kuyumculuk ve Ahlatcı Metal Rafineri'nin Türkiye'nin ihracat lideri olmasında önemli rol üstlenmiştir.

Ahmet Emin Ahlatcı, halen Ahlatcı Holding A.Ş. ve bağlı tüm iştiraklerde Yönetim Kurulu Başkan Vekili görevini sürdürmektedir. Ağustos 2023 itibarıyla da Dünya Katılım Bankası A.Ş.'de Yönetim Kurulu Üyesi olarak görevine devam etmektedir.

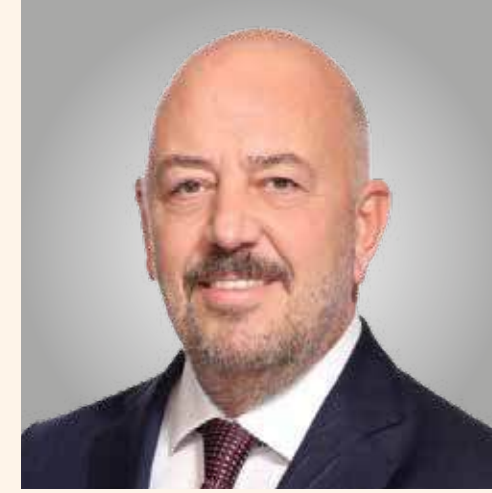

Rıza Tuna TURAGAY
Yönetim Kurulu Üyesi

Rıza Tuna Turagay, Ankara Üniversitesi Siyasal Bilgiler Fakültesi İşletme Bölümünden mezun olmuştur. Yüksek lisans eğitimini İngiltere'nin Birmingham Üniversitesinde Uluslararası Bankacılık ve Finansman Bölümünde tamamlamıştır. Kariyerine Hazine ve Dış Ticaret Müsteşarlığında Uzman Yardımcısı olarak başlayan Turagay, Dış Ticaret Müsteşarlığında İhracat Genel Müdür Yardımcılığı, Toplu Konut İdaresi Başkanlığı, Emlak Konut Gayrimenkul Yatırım Ortaklığı Yönetim Kurulu Başkanvekilliği, Gümrük Müsteşar Yardımcılığı ve Müsteşar Vekilliği görevlerinde bulunmuştur. 2006 yılında özel sektöre geçen Turagay, uluslararası bir şirkette Direktör ve Yönetim Kurulu Üyesi olarak görev yapmış, 2019 yılı Ocak ayında Ticaret Bakan Yardımcılığı görevine atanmıştır. 2019-2023 yılları arasında Türk Eximbank AŞ'de Yönetim Kurulu Başkanvekilliği, İGE AŞ'de Yönetim Kurulu Başkanlığı görevini üstlenmiş ve 2023 yılında emekliye ayrılmıştır.

Rıza Tuna Turagay, Kasım 2023 itibarıyla Dünya Katılım Bankası A.Ş.'de Yönetim Kurulu Üyeliği görevini sürdürmektedir.



Hüseyin Kadri SAMSUNLU
Yönetim Kurulu Üyesi

Kadri Samsunlu 1968 yılında doğmuştur. 1991'de Boğaziçi Üniversitesi İktisat Bölümü'nde lisans eğitimini tamamlamış, ABD Missouri Üniversitesi'nde yüksek lisans yapmıştır.

Eylül 2017'de başlayan İGA İstanbul Havalimanı CEO görevinin öncesinde, Kadri Samsunlu, 1995-2006 yılları arasında, birçok yatırım şirketinde genel müdür ve icra kurulu üyesi olarak deneyim kazanmıştır. 2006'dan itibaren üç yıl boyunca Romanya ve Türkiye'de yatırım ve kurumsal finans danışmanı olarak görev almıştır. 2008-2017 yılları arasında Akfen Holding bünyesinde Mali İşlerden Sorumlu Genel Müdür Yardımcısı ve holding iştiraklerinde Yönetim Kurulu Üyesi olarak görevini yürüten Samsunlu, ardından İGA İstanbul Havalimanı bünyesine katılmıştır.

CEO olarak görev yaptığı süre boyunca, İGA İstanbul Havalimanı, yolcu deneyimi ve operasyonel mükemmellik alanlarında istikrarlı bir gelişme göstermiştir. Liderliğinde, İGA İstanbul Havalimanı, küresel merkezler arasında dayanıklılık alanında bir referans değeri haline gelmesinin yanı sıra; sürdürülebilirlik, dijitalleşme ve her koşulda erişilebilirliğe olan bağlılığın bir simgesi olmuştur.

01.02.2024 tarihi itibarıyla Ahlatcı Holding CEO'su olarak atanmıştır. Holding bünyesinde faaliyet gösteren pek çok şirkette Yönetim Kurulu Üyeliği görevlerini sürdüren Kadri Samsunlu, Mart 2024 itibarıyla Dünya Katılım Bankası A.Ş.'de Yönetim Kurulu Üyesi olarak görevine devam etmektedir.



Abdül Latif ÖZKAYNAK
Yönetim Kurulu Üyesi

Abdül Latif Özkaynak, Gazi Üniversitesi İktisadi ve İdari Bilimler Fakültesi Bankacılık Bölümünden mezun olmuştur. 1985 yılında Egebank AŞ'de profesyonel çalışma hayatına başlayan Özkaynak, birçok farklı pozisyonda görev almıştır. 1998-2019 yılları arasında Türkiye Finans Katılım Bankası AŞ'de Kıdemli Genel Müdür Yardımcılığı da dahil olmak üzere üst düzey pozisyonlarda çalışmıştır. Eylül 2023 itibarıyla Dünya Katılım Bankası A.Ş.'de Denetimden Sorumlu Yönetim Kurulu Üyesi olarak görevine devam etmektedir.



Mustafa ER
Yönetim Kurulu Üyesi

Mustafa Er, Anadolu Üniversitesi Fen-Edebiyat Fakültesi İstatistik Bölümünden mezun olmuştur. Yüksek lisans eğitimini Anadolu Üniversitesi Sosyal Bilimler Enstitüsü Sayısal Yöntemler Bölümünde tamamlamıştır. Profesyonel çalışma hayatına 1993 yılında Kuveyt Türk Katılım Bankası AŞ'de başlayan Mustafa Er, aynı bankada Bölge Müdürlüğü de dahil olmak üzere çeşitli yöneticilik pozisyonlarında çalışmıştır. 2019-2020 yılları arasında Türkiye Emlak Katılım Bankası AŞ'de Satıştan Sorumlu Direktör olarak görev alan Er, Aralık 2023 itibarıyla Dünya Katılım Bankası A.Ş.'de Yönetim Kurulu Üyesi olarak çalışma hayatına devam etmektedir.



İkrâm GÖKTAŞ
Yönetim Kurulu Üyesi / Genel Müdür

İkrâm Göktaş, Ankara Üniversitesi Siyasal Bilgiler Fakültesi İşletme Bölümünden mezun olmuştur. Garanti Bankası'nda Müfettiş Yardımcısı olarak kariyerine başlayan ve çalıştığı süre boyunca Garanti Bankası'nda çeşitli görevler üstlenen Göktaş, 2001-2005 yılları arasında Anadolu Finans Kurumu'nda, 2006-2015 yılları arasında ise Türkiye Finans Katılım Bankası'nda Genel Müdür Yardımcılığı dahil olmak üzere birçok alanda yöneticilik görevlerinde bulunmuştur. 2015-2023 yılları arasında Vakıf Katılım Bankası AŞ'de kurucu Genel Müdür ve Yönetim Kurulu Üyesi olarak görev alan Göktaş, Kasım 2023 itibarıyla Dünya Katılım Bankası A.Ş.'de Kurucu Genel Müdür ve Yönetim Kurulu Üyesi olarak görevine devam etmektedir.



Abdül Latif ÖZKAYNAK
Denetim Komitesi Başkanı

Abdül Latif Özkaynak, Gazi Üniversitesi İktisadi ve İdari Bilimler Fakültesi Bankacılık Bölümünden mezun olmuştur. 1985 yılında Egebank AŞ'de profesyonel çalışma hayatına başlayan Özkaynak, birçok farklı pozisyonda görev almıştır. 1998-2019 yılları arasında Türkiye Finans Katılım Bankası A.Ş.'de Kıdemli Genel Müdür Yardımcılığı da dahil olmak üzere üst düzey pozisyonlarda çalışmıştır. Eylül 2023 itibarıyla Dünya Katılım Bankası A.Ş.'de Denetimden Sorumlu Yönetim Kurulu Üyesi olarak görevine devam etmektedir.



Mustafa ER
Denetim Komitesi Üyesi

Mustafa Er, Anadolu Üniversitesi Fen-Edebiyat Fakültesi İstatistik Bölümünden mezun olmuştur. Yüksek lisans eğitimini Anadolu Üniversitesi Sosyal Bilimler Enstitüsü Sayısal Yöntemler Bölümünde tamamlamıştır. Profesyonel çalışma hayatına 1993 yılında Kuveyt Türk Katılım Bankası AŞ'de başlayan Mustafa Er, aynı bankada Bölge Müdürlüğü de dahil olmak üzere çeşitli yöneticilik pozisyonlarında çalışmıştır. 2019-2020 yılları arasında Türkiye Emlak Katılım Bankası AŞ'de Satıştan Sorumlu Direktör olarak görev alan Er, Aralık 2023 itibarıyla Dünya Katılım Bankası A.Ş.'de Yönetim Kurulu Üyesi olarak çalışma hayatına devam etmektedir.



İkrâm GÖKTAŞ
Genel Müdür

İkrâm Göktaş, Ankara Üniversitesi Siyasal Bilgiler Fakültesi İşletme Bölümünden mezun olmuştur. Garanti Bankası'nda Müfettiş Yardımcısı olarak kariyerine başlayan ve çalıştığı süre boyunca Garanti Bankası'nda çeşitli görevler üstlenen Göktaş, 2001-2005 yılları arasında Anadolu Finans Kurumu'nda, 2006-2015 yılları arasında ise Türkiye Finans Katılım Bankası'nda Genel Müdür Yardımcılığı dahil olmak üzere birçok alanda yöneticilik görevlerinde bulunmuştur. 2015-2023 yılları arasında Vakıf Katılım Bankası A.Ş.'de kurucu Genel Müdür ve Yönetim Kurulu Üyesi olarak görev alan Göktaş, Kasım 2023 itibarıyla Dünya Katılım Bankası'nda Kurucu Genel Müdür ve Yönetim Kurulu Üyesi olarak görevine devam etmektedir.

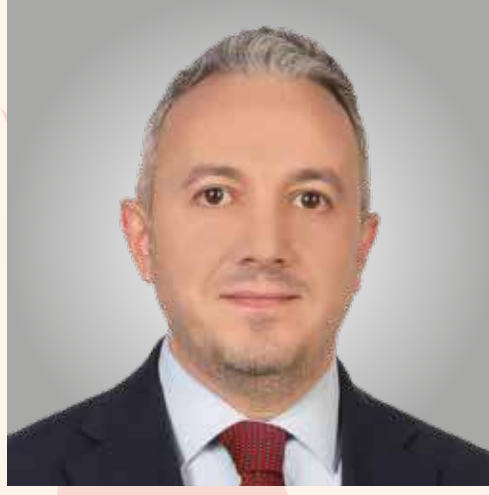

Ahmet PARLAK
Genel Müdür Yardımcısı
Satış ve Pazarlama

2003 yılında Marmara Üniversitesi İktisat Bölümünden mezun olan Ahmet Parlak, yüksek lisans eğitimini Bilgi Üniversitesi İşletme Yönetimi Bölümünde tamamlamıştır. 2004 yılında Kuveyt Türk Katılım Bankası A.Ş.'de profesyonel çalışma hayatına başlayan Parlak, şube müdürlüğü dahil olmak üzere birçok pozisyonda görev almıştır. 2016-2023 yılları arasında Vakıf Katılım Bankası A.Ş.'de Şube ve Bölge Müdürlüğü görevlerini icra eden Parlak, Ekim 2023 itibarıyla Dünya Katılım Bankası'nda Satış ve Pazarlamadan Sorumlu Genel Müdür Yardımcısı olarak görevine devam etmektedir.



Alpaslan ÖZEN
Genel Müdür Yardımcısı
Hukuk ve Krediler

Lisans eğitimini İstanbul Üniversitesi Hukuk Fakültesi'nde tamamlayan Alpaslan Özen, profesyonel çalışma hayatına 1997-1998 yılları arasında Türkiye Tütüncüler Bankası Yaşarbank A.Ş.'de Avukat olarak başlamıştır. 1998-2015 yılları arasında Türkiye Finans Katılım Bankası A.Ş.'de avukatlık görevini yürüten Özen, 2015-2023 yılları arasında Vakıf Katılım Bankası A.Ş.'de üst düzey yönetici olarak çalışmıştır. Kasım 2023 itibarıyla Dünya Katılım Bankası'nda Hukuk ve Kredilerden Sorumlu Genel Müdür Yardımcısı olarak görevine devam etmektedir.

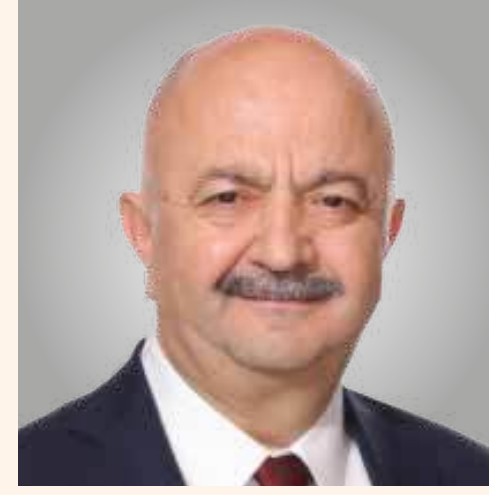

Dr. Eyyüp YILMAZ
Genel Müdür Yardımcısı
İç Sistemler

Eyyüp Yılmaz 1990 yılında İstanbul Üniversitesi Kamu Yönetimi Bölümünden mezun olmuştur. Yüksek lisans eğitimini İstanbul Üniversitesi İşletme İktisadi Enstitüsü Personel Yönetimi Bölümünde tamamlayan Yılmaz, 1999 yılında Marmara Üniversitesi Sosyal Bilimler Enstitüsü Uluslararası İktisat Bölümünü bitirerek doktorasını almıştır. 1991 yılında ESBANK TAŞ'de Müfettiş Yardımcısı olarak profesyonel çalışma hayatına başlayan Yılmaz, aynı kurumda üst düzey görevler üstlenmiştir. Family Finans Kurumu A.Ş.'de Teftiş Kurulu Başkanı, Ülker Grubu şirketlerinde Mali İşler Koordinatörü ve Genel Müdür Yardımcısı pozisyonlarında çalışmıştır. Yine çeşitli üniversitelerde Mali İşler Direktörü ve Genel Sekreterlik görevlerini yürüten Yılmaz, son olarak Favori Çukurova Havalimanı İşletmeciliği AŞ'de çalışmıştır. Kasım 2023 itibarıyla Dünya Katılım Bankası'nda İç Sistemlerden Sorumlu Genel Müdür Yardımcısı olarak görevine devam etmektedir.



Dr. İrfan GÜLTAŞ
Genel Müdür Yardımcısı
Yetenek ve Kültür

1995 yılında Orta Doğu Teknik Üniversitesi Siyaset Bilimi ve Kamu Yönetimi Bölümünden mezun olan İrfan Gültaş, aynı yıl Garanti Bankası A.Ş.'de MT (Management Trainee) olarak profesyonel çalışma hayatına başlamıştır. Yüksek lisans eğitimini İstanbul Üniversitesi İşletme Fakültesi Davranış Bilimleri bölümünde tamamlayan Gültaş, 2012 yılında İstanbul Üniversitesi İşletme Fakültesi İnsan Kaynakları Bölümünü bitirerek doktorasını almıştır. İnsan kaynakları alanında bankacılık, perakende, hızlı tüketim ve hizmet sektörlerinde ulusal & uluslararası ölçekteki farklı şirketlerde tecrübeleri bulunan Gültaş; finans alanında Interbank, Türkiye Finans ve Vakıf Katılım'da üst düzey yöneticilik görevlerinde bulunmuştur. Son olarak Eminevim'de İnsan Kaynakları ve Destek Hizmetlerinden Sorumlu Genel Müdür Yardımcısı olarak görev almıştır. Eylül 2023 itibarıyla Dünya Katılım Bankası'nda Yetenek ve Kültürden Sorumlu Genel Müdür Yardımcısı olarak çalışma hayatını sürdürmektedir.



Kadir DOĞUERİ
Genel Müdür Yardımcısı
Operasyon

2002 yılında İstanbul Üniversitesi İşletme Fakültesi İşletme Bölümünden mezun olan Kadir Doğueri, yüksek lisansını İşletme Yönetimi bölümünde tamamlamıştır. 2003 yılında Türkiye Finans Katılım Bankası AŞ'de kariyerine başlayan Doğueri, 12 yıl boyunca aynı kurumda yöneticilik dahil olmak üzere farklı pozisyonlarda görev almıştır. 2015-2023 yılları arasında ise Vakıf Katılım Bankası AŞ'de Birim Müdürü olarak çalışmıştır. Eylül 2023 itibarıyla Dünya Katılım Bankası'nda Operasyondan Sorumlu Genel Müdür Yardımcısı olarak kariyerine devam etmektedir.

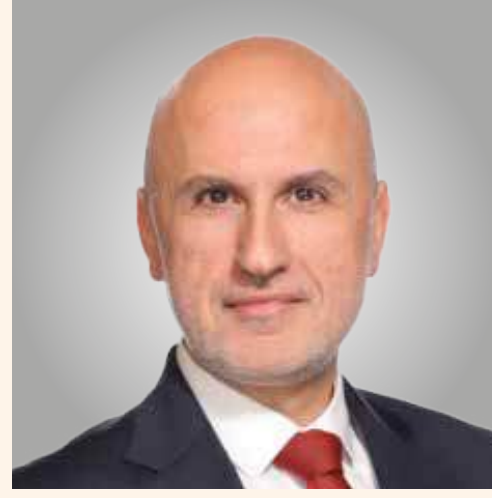

Kamil KİBAR
Genel Müdür Yardımcısı
Hazine

1996 yılında Orta Doğu Teknik Üniversitesi Siyaset Bilimi ve Kamu Yönetimi Bölümünden mezun olan Kibar, ESBANK AŞ'de profesyonel çalışma hayatına başlamıştır. 2000 yılında ES Securities şirketinde bir yıl çalıştıktan sonra Kuveyt Türk Katılım Bankası AŞ'de kariyerine devam etmiştir. 23 senelik Kuveyt Türk kariyerinde hazine grubunun farklı pozisyonlarında üst düzey görevler icra eden Kibar, Aralık 2023 itibarıyla Dünya Katılım Bankası'nda Hazineden Sorumlu Genel Müdür Yardımcısı olarak kariyerine devam etmektedir.

YÖNETİM KURULU ÜYELERİ İLE ÜST DÜZEY YÖNETİCİLERİN YETKİ SINIRLARI, GÖREV SÜRELERİ

Ad Soyad	İşe Giriş Tarihi	Organizasyon	Unvan
Ahmet AHLATCI	23.08.2023	Yönetim Kurulu	Yönetim Kurulu Başkanı
Murat UYSAL	25.12.2023	Yönetim Kurulu	Yönetim Kurulu Üyesi (Başkan Vekili)
Ahmet Emin AHLATCI	23.08.2023	Yönetim Kurulu	Yönetim Kurulu Üyesi
Rıza Tuna TURAGAY	17.11.2023	Yönetim Kurulu	Yönetim Kurulu Üyesi
Hüseyin Kadri SAMSUNLU	20.03.2024	Yönetim Kurulu	Yönetim Kurulu Üyesi
Abdul Latif ÖZKAYNAK	23.08.2023	Yönetim Kurulu	Yönetim Kurulu Üyesi
Mustafa ER	25.12.2023	Yönetim Kurulu	Yönetim Kurulu Üyesi
İkram GÖKTAŞ	01.10.2023	Yönetim Kurulu	Yönetim Kurulu Üyesi - Genel Müdür
Ahmet PARLAK	01.10.2023	Satış Pazarlama	Genel Müdür Yardımcısı - Satış Ve Pazarlama
Alpaslan ÖZEN	01.10.2023	Hukuk Ve Krediler	Genel Müdür Yardımcısı - Hukuk Ve Krediler
Dr. Eyyüp YILMAZ	22.11.2023	İç Sistemler	Genel Müdür Yardımcısı - İç Sistemler
Dr. İrfan GÜLTAŞ	05.09.2023	Yetenek Ve Kültür	Genel Müdür Yardımcısı- Yetenek Ve Kültür
Kadir DOĞUERİ	01.10.2023	Operasyon	Genel Müdür Yardımcısı - Operasyon
Kamil KİBAR	01.01.2024	Hazine	Genel Müdür Yardımcısı - Hazine



Cemile AYTAR BULUT
Uyum Başkanı

2009 yılında Boğaziçi Üniversitesi Uluslararası Ticaret Bölümü'nden mezun olan Cemile Aytar Bulut, kariyerine 2009 yılında Türkiye Finans Katılım Bankası Uyum Başkanlığı'nda adım attı. 2017 yılına kadar sırasıyla Uyum Başkanlığı, İç Kontrol Başkanlığı ve Risk Yönetim Başkanlıklarında görev aldıktan sonra 2017 yılında Kuveyt Türk Katılım Bankası'na Uyum İzleme ve Kontrol Yöneticisi olarak transfer oldu. 2017-2022 yılları arasında Kuveyt Türk Katılım Bankası'nda Uyum İzleme ve Kontrol Yöneticisi olarak görev aldı. 2022 yılında Hayat Finans Katılım Bankası'nda Mevzuat ve Uyum Müdürü olarak Bankanın faaliyet izninin alınması sürecinde yer alarak Bankanın Mevzuat ve Uyum Bölümü'nü kurdu. 2024 yılı temmuz ayında Bankamızda Uyum Başkanı olarak göreve başladı ve Başkanlığın kuruluş aşamasında uyum programının oluşturulması ve etkinliğinin artırılması sürecinde yer aldı.

Toplam bankacılık tecrübesi 15 sene olan Aytar Bulut, CAMS (Certified Anti-Money Laundering Specialist), CSSA (Certification in Control Self-Assessment) ve Faizsiz Bankacılık İlke ve Standartları Uyum ve Denetim sertifikalarına sahiptir.

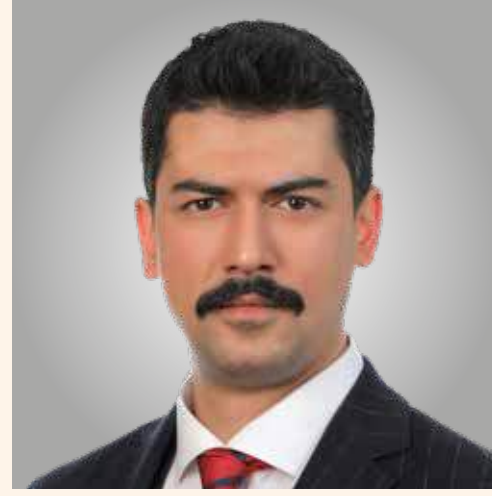

Mehmet Alpaslan BAKAN
Teftiş Kurulu Başkan Vekili

1991 yılında İstanbul Kadıköy'de doğan Mehmet Alpaslan Bakan lisans eğitimini Dokuz Eylül Üniversitesi İktisadi ve İdari Bilimler Fakültesi İktisat Bölümünde tamamladı. Profesyonel kariyerine 2017 yılında Vakıf Katılım Bankası Teftiş Kurulu Başkanlığı'nda Müfettiş Yardımcısı olarak adım atan Bakan, burada sırasıyla Yetkili Müfettiş Yardımcısı, Müfettiş ve Kıdemli Müfettiş unvanlarıyla görev aldı. 2024 yılının Şubat ayında Dünya Katılım Bankası Teftiş Kurulu Başkanlığı'nda Kıdemli Müfettiş olarak göreve başlayan Bakan, Başkanlığın kuruluş aşamasında, denetim süreçlerinin yapılandırılması ve etkinliğinin sağlanması çalışmalarında yer aldı.

18 Kasım 2024 tarihinde Denetim Komitesi'nin önerisi ve Yönetim Kurulu kararıyla Teftiş Kurulu Başkan Vekili olarak atandı. Galatasaray Üniversitesi Finansal Ekonomi alanında tamamladığı yüksek lisans eğitimiyle finansal analiz ve ekonomi yönetimi konularında derinlemesine uzmanlık kazanan Bakan, ISO27001 Bilgi Güvenliği Yönetimi Baş Denetçisi ve Katılım bankacılığı İlke ve Standartları Uyum ve Denetim sertifikalarına sahiptir.

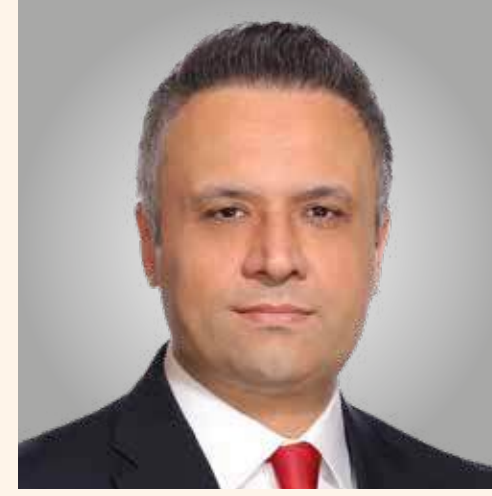

Dr. Mehmet ŞİMŞEK
Risk Yönetim Başkanı

Mehmet Şimşek 1999 yılında İstanbul Üniversitesi İşletme Bölümünden mezun olmuştur. 2009 yılında Kadir Has Üniversitesi'nden Finans ve Bankacılık alanında Yüksek Lisans derecesi, 2019 yılında İstanbul Ticaret Üniversitesi'nde Finansal Ekonomi alanında Doktor ünvanını almıştır. CİCP, Kredi Derecelendirme ve Kurumsal Yönetim Derecelendirme Lisanslarına sahip olan Şimşek dönem dönem üniversitelerde ders vermektedir.

Mayıs 2002'de Anadolu Finans Kurumu'nda Uzman Yardımcısı olarak bankacılık hayatına başlamıştır. Aynı kurumda Mali Tahlil Uzman Yardımcısı ve Ticari Pazarlama Uzman Yardımcısı görevlerinde bulunmasının ardından Nisan 2004'te Kuveyt Türk'te Ticari Pazarlama Uzmanı olarak göreve başlamıştır. Aynı bankada Genel Müdürlük Kurumsal Pazarlama Müdürlüğünde Bölge Koordinasyon Yönetmenliği sonrasında 2009-2016 yılları arasında İktisadi ve Firuzköy gibi farklı ticari şubelerde şube müdürü olarak görev almıştır. Haziran 2016'da ise yeni kurulan Vakıf Katılım Bankası'nda İktisadi Şube Müdürü olarak göreve başlamıştır. 2023 yılı Kasım ayında yeni kurulan Dünya Katılım Bankası'na katılan Şimşek kuruluşundan bu yana Risk Yönetimi Başkanlığı görevini yürütmektedir.



Muhittin NAMALIR
İç Kontrol Başkanı

Yeditepe Üniversitesi İngilizce İşletme ile Uluslararası Ticaret ve İşletmecilik bölümlerinden mezun olan Muhittin Namalır, lisans eğitimi sırasında H. Utrecht Üniversitesi'nde Uluslararası Finans ve Kontrol alanında eğitim görmüş, 2014 yılında ise Yeditepe Üniversitesi Finansal İktisat alanında yüksek lisans derecesi almıştır.

Kariyerine 2011 yılında Kuveyt Türk Katılım Bankası A.Ş. İç Kontrol Başkanlığı'nda başlayan Namalır, şubeler, genel müdürlük, bilgi sistemleri ve bağımsız denetim iç kontrol fonksiyonlarında İç Denetçi, İç Kontrol Yöneticisi ve İç Kontrol Başkan Yardımcısı ünvanlarında görev almıştır. Haziran 2022'de Hayat Finans Katılım Bankası A.Ş.'nin kuruluşuna dahil olan Namalır, Bankanın kuruluş ve faaliyete geçiş süreçlerinde sırasıyla İç Kontrol ve Uyum Başkanlığı ve İç Kontrol Başkanlığı görevlerini üstlenmiştir.

Bankacılık alanında 14 yıllık tecrübesi ile CIA, CAMS, CISA, CISM, CRMA, CDPSE, CCSA, Cisco CyberOps, Cisco Network Security, SPL-3, SPL-Bilgi Sistemleri Bağımsız Denetim, SPL-Kurumsal Yönetim Derecelendirme ve Faizsiz Bankacılık İlke ve Standartları Uyum ve Denetim sertifikalarına sahip olan Muhittin Namalır, İngilizce ve İspanyolca bilmektedir. Kasım 2023'te İç Kontrol ve Uyum Başkanı olarak Dünya Katılım Bankası'na katılan Namalır, İç Kontrol Başkanı olarak görevine devam etmektedir.

Dünya Katılım Bankası'nda Faaliyet Gösteren Komiteler ve Toplantılara Katılımları Hakkında Bilgiler

Denetim Komitesi	32
Kredi Komitesi	42
Kurumsal Yönetim Komitesi	8
Ücretlendirme Komitesi	2
Bilgi Teknolojileri Komitesi	4

Yönetim Kurulu

2024 yılı içinde Yönetim Kurulu kırk adet toplantı yapmıştır. Diğer Yönetim Kurulu seviyesi komitelerin toplanma sayıları aşağıdaki gibidir. Yapılan toplantılara tüm üyeler katılmıştır.

Denetim Komitesi

Denetim Komitesi, Bankacılık Kanunu ve diğer yasal mevzuatlar kapsamında Banka'nın denetim, kontrol, uyum ile risk faaliyetlerini izlemek ve ihtiyaç duyulan düzeltmeler konusunda gerekli birimler ile iletişime geçmekte ve aksiyon almaktadır. 2024 yılı içerisinde 32 toplantı gerçekleştirmiştir.

Kredi Komitesi

Kredi Komitesi'nin kredi açma yetkisi Yönetim Kurulu tarafından yazılı olarak belirlenir. Kredi Komitesi, bankacılık mevzuatı çerçevesinde, Yönetim Kurulu'nca belirlenen yetkiler dahilinde kredi limit tahsisi, revizesi, iptal ve yeniden yapılandırma tekliflerini karara bağlar.

Kredi Komitesi'nde kararlar oybirliği ile alınır. Üyelerden birinin Kredi Komitesi'ne katılamaması durumunda Komite, yedek üye ile toplanıp karar alabilir. Kredi Komitesi'nin yapısı, ye-

dek üyelerin kim olacağı, komite oluşumuna dair Yönetim Kurulu kararı ile belirtilir.

Yönetim Kurulu, Kredi Komitesi'nin faaliyetlerini denetlemekle yükümlüdür. Yönetim Kurulu üyelerinden her biri, Kredi Komitesi'nden, komitenin faaliyetleri hakkında her türlü bilgiyi istemeye ve gerekli göreceği her türlü kontrolü yapmaya yetkilidir.

Kredi Komitesi, 600 Milyon TL miktarına kadar olan kredileri değerlendirmek için yıl içerisinde toplam 42 toplantı yapmıştır.

BT Strateji ve Yönlendirme Komitesi

BT Strateji ve Yönlendirme Komitesi, bilgi sistemlerinin yönetimini kurumsal yönetim uygulamalarının bir parçası olarak ele almak, bilgi sistemlerinin doğru yönetimi için gerekli finansman ve insan kaynağını tahsis etmek, bilgi varlıklarının gizliliği, bütünlüğü ve erişilebilirliğini sağlamak amacıyla bilgi sistemleri üzerinde etkin kontrollerin tesis edilmesini sağlamak ve gelişen yeni teknolojileri de göz önünde bulundurarak bilgi sistemlerinin kullanımından kaynaklanan risklerin yönetilmesi için etkin bir gözetim yürütmek amacıyla kurulmuştur.

Komite 2024 yılında Genel Müdür başkanlığında iki kez toplanmış, aşağıdaki gündem maddeleri değerlendirilmiştir.

- BT Strateji Planı
- BT Yatırım ve Projeleri
- BT Mimarisi
- BT Hizmet Seviyeleri

Kurumsal Yönetim Komitesi

Kurumsal Yönetim Komitesinin sorumlulukları; Bankanın belirlenmiş hedefler, Kanun ve kanuna istinaden çıkarılan düzenlemeler ile ilgili diğer mevzuat, esas sözleşme ve banka içi düzenlemeler ile bankacılık etik kuralları doğrultusunda, tüm menfaatinin hak ve menfaatlerini koruyacak şekilde yönetilmesinin sağlanmasıdır.

Kurumsal Yönetim Komitesi, Bankanın stratejik öncelikleri doğrultusunda organizasyonel değişikliklerin Yönetim Kurulu gündemine alınması için yıl içerisinde sekiz defa toplantı yapmıştır.

Ücretlendirme Komitesi

Ücretlendirme Komitesi'nin sorumlulukları; yılda en az bir kere ücretlendirme çalışmasının gözden geçirilmesi, ücretlendirme politikasının belirlenmesi ve onaylanması ve ücretlendirme sürecinin etkin yönetilmesinin ve iyileştirilmesinin sağlanmasıdır.

Ücretlendirme Komitesi, ücretlendirme politikasını belirlemek için yıl içerisinde iki defa toplantı yapmıştır.

“
Türkiye'nin
tek yerli
sermayeli,
özel, şubeli
katılım
bankasıyız.
”



Prof. Dr. Mürteza BEDİR
Danışma Kurulu Başkanı

1992 yılında Marmara Üniversitesi İlahiyat Fakültesi'nden mezun oldu. Yüksek lisansını Londra Üniversitesi, SOAS Hukuk Fakültesinde İslam hukuku alanında tamamladı. Manchester Üniversitesi'nde yürüttüğü doktorasını "Early Development of Hanafi Legal Theory (Usul al-Fiqh)" teziyle tamamladı. Bedir'in İslam hukuk teorisi, Hanefi hukuk doktrini, karşılaştırmalı İslam hukuku (el-Fikhü'l-Mukaren), modernleşme, biyoetik, Orta Asya ve Osmanlı fetva edebiyatı gibi farklı çalışma alanlarının yanı sıra vakıf hukuku ile ilgili çalışmaları mevcuttur. Çalışmaları arasında Buhara Hukuk Okulu: 10-13. Yüzyıllar Orta Asya Vakıf Hukuku Bağlamında Bir İnceleme; Kurban Kitabı; Ebu Hanife: Entelektüel Biyografi; Hz. Peygamber'in Evrensel Mesajı: Sünnet; Fıkıh, Mezhep ve Sünnet: Hanefi Fıkıh Teorisinde Peygamber'in Otoritesi başlıklı kitaplarının yanında birçok çeviri, makale, tebliğ ve ansiklopedi maddeleri bulunmaktadır. Sn. Bedir, İslam Konferansı Teşkilatı'na bağlı Uluslararası İslam Fıkıh Akademisi (Mecmau'l-fikhi'l-İslâmî ed-düveli) Türkiye temsilciliğini yapmaktadır. Prof. Bedir hâlen İstanbul 29 Mayıs Üniversitesi İlahiyat Fakültesi İslam Hukuku Anabilim Dalında öğretim üyeliği ve TDV İslam Araştırmaları Merkezi (İSAM) başkanlığı görevlerini sürdürmektedir.



Prof. Dr. Süleyman KAYA
Danışma Komitesi Başkan Vekili

Marmara Üniversitesi İlahiyat Fakültesi'nden (1998) mezun oldu. İslam Hukukunda İcabın Bağlayıcılığı başlıklı teziyle yüksek lisans (2000) ve XVIII. Yüzyıl Osmanlı Toplumunda Nazari ve Tatbiki Olarak Karz İşlemleri başlıklı teziyle M. Ü. İslam Hukuku Anabilim Dalında doktora yaptı (2007). Aynı üniversitenin İktisat Tarihi Anabilim Dalında ikinci yüksek lisansını XVIII. Yüzyıl Osmanlı Toplumunda Kredi isimli teziyle tamamladı (2003). Ekim 2015'te doçent, Şubat 2021'de profesör oldu. Eskişehir Osmangazi Üniversitesi İlahiyat Fakültesi'nde üç yıl (2009-2012), Sakarya Üniversitesi İlahiyat Fakültesi'nde 7 yıl (2012-2019) görev yaptıktan sonra İstanbul Üniversitesi'nde göreve başladı. Halen İstanbul Üniversitesi İlahiyat Fakültesi İslam Hukuku Anabilim Dalı Başkanlığı'nın yanı sıra aynı üniversitenin Sosyal Bilim Enstitüsü İslam İktisadi ve Finansı Anabilim Dalı Başkanlığı'nı da yürütmektedir.

Osmanlı Şeyhülislam'larına ait fetva mecmualarının neşredilmesine öncülük etti. Bu çerçevede Fetâvâ-yı Fezziye, Behcetü'l-Fetâvâ, Neticetü'l-Fetâvâ, Câmîu'l-icâreteyn yayınlandı. Osmanlı Hukukunda İcâreteyn adlı eserinin yanı sıra Osmanlı'da Fıkıh ve Hukuk, Osmanlı Hukukunda Fetva, Tekâfül Teori ve Uygulama, Karz-ı Hasenin Kurumsallaşması, Kripto Para Birimleri, Günümüz İktisadi Meseleleri ve Fıkıh, İslam İktisadi Üzerine Söyleşiler kitaplarının editörlüğünü yaptı. İslam İktisadi, Osmanlı Hukuku ve Osmanlı İktisat Tarihi alanlarında çalışmalarını sürdüren Kaya, bu alanlarda muhtelif kongrelerde tebliğler sundu ve çeşitli dergilerde makaleler yayınladı.



Dr. Batuhan Buğra AKARTEPE
Danışma Kurulu Üyesi

Batuhan Buğra Akartepe, Marmara Üniversitesi İlahiyat Fakültesi'ndeki lisans eğitiminden 2015 yılında mezun olmuştur. Lisansüstü eğitimine İstanbul Üniversitesi İslam İktisadi ve Finansı ABD bünyesinde devam eden Akartepe, "Alacak Satımı Uygulamaları ve Analizi: Varlık Yönetim Şirketi Örneği" başlıklı yüksek lisans tezini 2017 yılında, aynı bölümde 2017 yılında başlamış olduğu "Hisse Senedi Şer'i İzleme Kriterlerinin Analizi" başlıklı doktora tezini ise 2022 yılında tamamlamıştır.

2016-2023 yılları arasında İstanbul Üniversitesi Sosyal Bilimler Enstitüsü-İslam İktisadi ve Finansı ABD bünyesinde araştırma görevlisi olarak çalışan Batuhan Buğra, halen İstanbul Üniversitesi İlahiyat Fakültesi İslam Hukuku ABD bünyesinde Dr. Öğr. Üyesi olarak görev yapmaktadır.

Çalışma konuları arasında; genel olarak güncel fıkhi ve iktisadi meseleler, alacak satımı uygulamaları, kitlesel fonlama, girişim sermayesi, İslami hisse senedi endeksleri ve sermaye piyasası işlemleri yer almaktadır. Çalışmaları arasında "Alacak Satımı Uygulamaları ve Analizi Varlık Yönetim Şirketi Örneği", "Hisse Senedi Şer'i İzleme Sistemi İslam Ekonomisi Açısından Bir Değerlendirme", "Borsada İşlem Gören Borçlanma Araçlarının Fikhi Analizi", "Girişim Sermayesi: İslam Ekonomisi Açısından Bir İnceleme" ve "Faizsiz Finans: Alternatif Finansman Yöntemleri" kitaplarının yanı sıra makale ve tebliğleri bulunmaktadır.

DANIŞMA KOMİTESİ RAPORU

BANKA FAALİYETLERİNİN FAİZSİZ BANKACILIK İLKE VE STANDARTLARINA UYGUNLUĞUNA İLİŞKİN DANIŞMA KOMİTESİ DEĞERLENDİRMESİ

Allah'a hamd, Resûlü'ne, Âline ve Ashabına salât ve selam olsun.

Değerli Paydaşlarımız,

Katılım bankacılığı ilke ve standartlarına uyum kapsamında Dünya Katılım Bankası A.Ş. organizasyon yapısı Danışma Komitesi ve Katılım bankacılığı Uyum Servisi'nden oluşmaktadır. 14.09.2019 tarihinde Bankacılık Düzenleme ve Denetleme Kurumu tarafından yayımlanan Katılım Bankacılığı İlke ve Standartlarına Uyuma İlişkin Tebliğ'in Katılım Bankacılığı Danışma Komitesi başlıklı 4'üncü maddesinin 1'inci fıkrası uyarınca Dünya Katılım Bankası A.Ş. bünyesinde Yönetim Kuruluna bağlı olarak faaliyet gösteren Dünya Katılım Bankası A.Ş. Katılım bankacılığı Danışma Komitesi tesis edilmiştir. 29.11.2023 tarihli Yönetim Kurulu ve 25.12.2023 tarihli Genel Kurul toplantıları ile atanan Prof. Dr. Murteza BEDİR, Prof. Dr. Süleyman KAYA ve Dr. Öğr. Üyesi Batuhan Buğra AKARTEPE hâlihazırda Katılım Bankacılığı Danışma Komitesi üyeleri olarak görevlerine devam etmektedir. 22.01.2024 tarihli ve 2024-01-22-01 sayılı Danışma Komitesi toplantısında Danışma Komitesi üyeleri arasında yapılan açık oylama ile Prof. Dr. Murteza BEDİR başkan, Prof. Dr. Süleyman KAYA ise başkan vekili seçilmiştir. Katılım bankacılığı uyum ve sekretarya faaliyetleri, Danışma Komitesi ile Denetim Komitesine bağlı olarak faaliyet gösteren Katılım bankacılığı Uyum Servisi tarafından yerine getirilmektedir. Katılım bankacılığı denetim faaliyetleri ise Denetim Komitesine bağlı olarak faaliyetlerini icra eden Teftiş Kurulu Başkanlığı tarafından ifa edilmektedir.

2024 yılı içerisinde gerçekleştirilen 26 adet toplantıda Dünya Katılım Bankası A.Ş.'de kullanılan ürünler, sözleşmeler ve banka uygulamaları Danışma Komitesi tarafından incelenmiştir. Dünya Katılım Bankası A.Ş.'nin katılım bankacılığı ilke ve standartlarına uyumluluğuna ilişkin gerekli çalışmalar yapılmış ve bu bağlamda 101 adet karar alınmıştır. Sözleşme ve uygulamaların katılım bankacılığı ilke ve standartlarına uygun şekilde yürütülmesinin denetimi ve uyum kontrolü ise banka yönetiminin sorumluluğundadır.

Yıl boyunca Danışma Komitesi'ne sunulan raporlar, bilgiler, açıklamalar, sorular ve diğer konular dikkate alındığında, Dünya Katılım Bankası A.Ş.'nin katılım bankacılığı ilke ve standartlarına uygun hareket ettiği tespit edilmiştir.

Danışma Komitesi, katılım bankacılığı ilke ve standartları doğrultusunda gösterdikleri emek ve destekleri için banka üst yönetimine, ilgili birimlere ve tüm çalışanlara teşekkür etmekte ve Allah'tan başarılar niyaz etmektedir.

Allah'ın selamı ve rahmeti üzerinize olsun.

Prof. Dr. Murteza BEDİR
Danışma Komitesi Başkanı

Prof. Dr. Süleyman KAYA
Danışma Komitesi Başkan Vekili

Dr. Batuhan Buğra AKARTEPE
Danışma Komitesi Üyesi

GENEL KURUL'A SUNULAN ÖZET YÖNETİM KURULU RAPORU

Değerli Ortaklarımız,

Teşriflerinizle kıymetlendirdiğiniz Genel Kurul toplantımıza hoş geldiniz.

2024 yılı hesap dönemine dair faaliyet ve denetim raporlarını, finansal raporları ve konuya ilişkin bilgi ve belgeleri incelemenize ve onayınıza sunduğumuz bu önemli toplantımıza katılan siz kıymetli ortaklarımızı, temsilcilerini ve konuklarımızı saygıyla selamlıyoruz.

Geçtiğimiz yıl yeni ismi ve yeni yüzüyle katılım bankacılığı faaliyetlerine başlayan Bankamız, Ahlatcı Holding'in derin bilgi ve tecrübelerinin ışığında, sizlerin ve her bir kıymetli çalışma arkadaşımızın yoğun emek ve katkıları neticesinde son derece başarılı bir faaliyet yılını geride bıraktı.

Sermayemizi 6 milyar TL'ye yükselterek iddiamızı ortaya koymamızın yanında, bankacılığın temel unsurlarını yıl içerisinde hayata geçirdik. 16 yeni fizikî şubemiz ile Mobil ve İnternet şubelerimizin yanında debit kartımız DKart'ı hizmete aldık ve bu gibi çok sayıda kilometre taşı başarıyla tamamladık. Bununla birlikte alışlageldik konseptlerin ötesine taşıdığımız vizyonumuzla, sektörümüzde bir ilki gerçekleştirerek online altın siparişi uygulamamızı hayata geçirdik ve müşterilerimize benzersiz kur farkı fırsatları sunduk. Hedeflerimizle örtüşen ve gelecek dönemlere umut ile, heyecan ile odaklanmamıza vesile olan 2024'ü mutlu, gururlu bir şekilde tamamladık.

Alanında donanımlı ve nitelikli 441 çalışana ve 17 fizikî şubeye ulaşarak hedeflerine ilerleyen Dünya Katılım Bankası, katılım bankacılığı prensiplerine ve doğuştan var olan sürdürülebilirliğine bağlı kalarak, fizikî ve dijital bankacılığı bir araya getiren "fijital" bankacılık vizyonunu bu faaliyet yılında somut şekilde ortaya koymuş, platform ve servis bankacılığını da kapsayan geniş perspektifi sayesinde güven ve yenilikçiliği bir araya getirme idealini somutlaştırmaya başlamıştır.

Bankamızın 2024 yılı bağımsız denetimden geçmiş finansal tablolar ile bağımsız denetim ve inceleme raporları Yönetim Kurulu'na dönemler itibarıyla sunulmuştur.

Bankamızın 31 Aralık 2024 tarihi itibarıyla;

Aktif büyüklüğü 34.635.157 bin TL,

Kullandırılan fon toplamı 23.033.822 binTL,

Özkaynakları 7.342.090 bin TL,

Dönem Net Kârı/Zararı 1.353.642 bin TL kâr olarak gerçekleşmiş,

Sermaye yeterlilik rasyosu ise %46,94 olarak hesaplanmıştır.

2024 yılı faaliyet raporumuzu bilanço kâr ve zararı ile birlikte siz ortaklarımızın onayına sunmuş bulunuyoruz.

Yolculuğumuz süresince bizden desteklerini esirgememiş siz kıymetli ortaklarımıza, azimleri ve özgüvenleriyle başarılarımızı taçlandırın her bir çalışma arkadaşımıza canı gönülden teşekkürlerimizi sunar, 2025'in hedeflerimizle örtüşen ve çitımızı daha da yükseğe taşıdığımız bir faaliyet yılı olmasını temenni ederiz.

Saygılarımızla

Dünya Katılım Bankası A.Ş. Yönetim Kurulu

Banka'nın Dahil Olduğu Risk Grubu İle Yaptığı İşlemlere Dair Bilgiler

Dünya Katılım Bankası'nın, 2024 yılı içinde; dâhil olduğu risk grubu ile yaptığı işlemlerin tutarlarına ve bu konudaki açıklamalara, Faaliyet Raporu içerisinde yer alan yılsonu finansal raporunun beşinci bölümünün VII numaralı dipnotunda yer verilmiştir.

Destek Hizmeti Alınan Kuruluşlar

2024 yılında destek hizmetleri kapsamında çalışılan firmalar ve çalışma konusu şu şekildedir:

Firma Adı	Sözleşme/Hizmet Açıklaması
Fimple Bilişim Sistemleri ve Pazarlama Ticaret A.Ş.	Yazılım Kiralama Yöntemi ile Fimple Ana Bankacılık Sistemi ve Teknoloji Platformu Lisans Sözleşmesi
Agra Fintech Yazılım Çözümleri A.Ş.	Finbind 360 CreditBarometer Kiralama Sözleşmesi
Yaz Bilgi Sistemleri ve Tic. A.Ş.	Bankacılık Uygulaması Yazılım Geliştirme ve IT Yönetim/Bakım Hizmetleri Sözleşmesi
Hobim Bilgi İşlem Hizmetleri A.Ş.	Arşiv Yönetimi Hizmet Sözleşmesi
RDC Partner Bilişim Danışmanlık ve Teknoloji Hizmetleri A.Ş.	Risk Yönetimi Hesaplama, Raporlama Sistemi Lisans Kiralama ve Danışmanlık Hizmeti
Fineksus Bilişim Çözümleri Ticaret A.Ş.	Swift Service Bureau Bağlantı&Swift Sistem Destek&Paygate Messaging Uygulamaları&Paygate AML Uygulamaları Çerçeve Sözleşmesi
ASEE Bilişim Teknolojileri A.Ş.	INACT Yazılım Sisteminin Uygulanmasına Yönelik Sözleşme
Ekol Grup Güvenlik Koruma ve Eğitim Hizmetleri A.Ş.	Özel Güvenlik Hizmeti Sözleşmesi
KEY Yazılım Çözümleri A.Ş.	Invex Değerleme Bilgi Sistemi Uygulama ve Bakım Hizmeti Sözleşmesi
Customer Experience Yazılım Danışmanlık Tic. Ltd. Şti.	Çağrı Merkezi Çözümü ve Destek Hizmeti Sözleşmesi
Codevo Bilişim Yazılım ve Danışmanlık Hizm. Tic. A.Ş.	Yazılım Satış Sözleşmesi - Seal Octopus lisans
Erbay Güvenlik Hizmetleri A.Ş.	Kıymetli Mal Nakli, İşlenmesi, Saklanması Hizmetleri Sözleşmesi
Desmer Güvenlik Hizmetleri A.Ş.	Kıymetli Mal Taşıma, Sayma ve Kasalama Hizmetleri Sözleşmesi (Taşıma)
MTM Holografi Güvenlik Basım ve Bilişim Teknolojileri San. Ve Tic. A.Ş.	Çek Baskı ve Kişiselleştirme Hizmeti Sözleşmesi
ArkSigner Yazılım ve Donanım San. Tic. A.Ş.	Yazılım Kiralama Modeli Lisans Sözleşmesi Ek Protokolü

Firma Adı	Sözleşme/Hizmet Açıklaması
Active Bilgisayar Hizmetleri ve Ticaret Limited Şirketi	Nova Sirius Menkul Kıymetler Yazılım ve Bakım Hizmeti
Ahlatcı Teknoloji ve Yazılım A.Ş.	Veri Merkezleri, Siber Güvenlik ve Yönetilebilir Hizmetler Alımı
Acerpro Bilişim Teknolojileri Anonim Şirketi	Sigorta Platformu Yazılım ve Bakım Hizmeti
Termtek Bilişim Bilgisayar Teknolojileri Ticaret Limited Şirketi.	ATM'lerin yönetilmesi, operasyonel olarak izlenmesi, Not OnUs kartlarla işlemlerin yapılması, kasa işlemlerinin takibinin sağlanması, Banka switch sistemi ile online entegrasyon sağlanması, kasa işlemlerine yönelik muhasebe sistemi ile batch entegrasyonunun sağlanması amacıyla kullanılacak uygulamaların lisans kullanım çalışmalarını kapsamaktadır.
Provision Bilgi İşlem Sanayi ve Ticaret A.Ş.	Çıplı Banka Kartı ve Çıplı Ön Ödemeli Kart Yönetimi (Otorizasyon, Switch, Takas&Hesaplaşma, Chargeback, EMV Scripting, EMV Veri Hazırlama vb.) hizmetlerini kapsamaktadır.
Loomis Güvenlik Hizmetleri A.Ş.	Banknot, kıymetli evrak, değerli eşya, kıymetli maden taşınması, toplanması, dağıtılması, banknotun sayılması, saklanması hizmetleri
Erbay Güvenlik Hizmetleri A.Ş.	Özel Güvenlik Hizmeti Sözleşmesi
ASSISTT Rehberlik Ve Müşteri Hizmetleri A.Ş.	Assist Vega ürünü ile Bankamıza farklı kanallardan (Dijital Kanallar, Çağrı Merkezi, Resmi Kanallar, Sosyal Medya vb.) ulaşan müşteri bildirimlerinin yönetimi, raporlanması sağlanır.
Erbay Güvenlik Hizmetleri A.Ş.	MONEY KASA İŞLETME HİZMETİ
E-KART Elektronik Kart Sistemleri San. ve Tic. A.Ş.	Çıplı kart basım/kişiselleştirme (personalizasyon) hizmetleri
Provision Bilgi İşlem Sanayi ve Ticaret A.Ş.	Kredi kartı ürün yönetimi, kart basım dosyası üretimi, PIN ve anahtar yönetimi ile provizyon sistemini içeren, BANKA'da kullanılmakta olan ana bankacılık sistemi (Fimple), fraud (dolandırıcılık) yönetim sistemi (InACT), ATM yönetim sistemi (Termtech), çağrı merkezi sistemi ve diğer ilgili sistemlerle (dijital bankacılık, CRM, kampanya yönetimi, müşteri talep-şikayet yönetimi vb.) entegre çalışacak, ekstre üretimi, kredi kartı yaşam döngüsü yönetimi yapabilen, kampanya, takas, muhasebe ve mutabakat sistemi olan, dispute (müşteri şikayeti) ve chargeback (harcama itirazı/ ters ibraz) gibi modüler yapılarla sahip olan, VISA, MasterCard, Discover/Troy, EMV standartlarına uyumlu çıplı ve temassız kart yönetim yazılım paketi alımını içermektedir.
Enerya Antalya, Aydın, Denizli ve Konya Gaz Dağıtım A.Ş.	Yeni Enerya aboneleri için Bankamızın sağlamış olduğu Karz-ı Hasen finansmanı kapsamında şubemizin bulunmadığı illerde finansman sözleşmelerine imza alınması ve ilgili şubelere ulaştırılması hizmeti
Ahlatcı Teknoloji ve Yazılım A.Ş.	Fatura Tahsilatları Altyapı Hizmeti
Mayasoft Bilgi Sistemleri A.Ş.	Network Kurulum ve Merkez Ofis Yönetilen Hizmetleri Sözleşmesi
Onecloud Bilgi Sistemleri A.Ş.	Eposta ve Fileserver Hizmetleri Sözleşmesi

Şubelerimiz

2024 yılında 17 şube açılış süreci tamamlanmış ve şubelerimiz faaliyete başlamıştır.

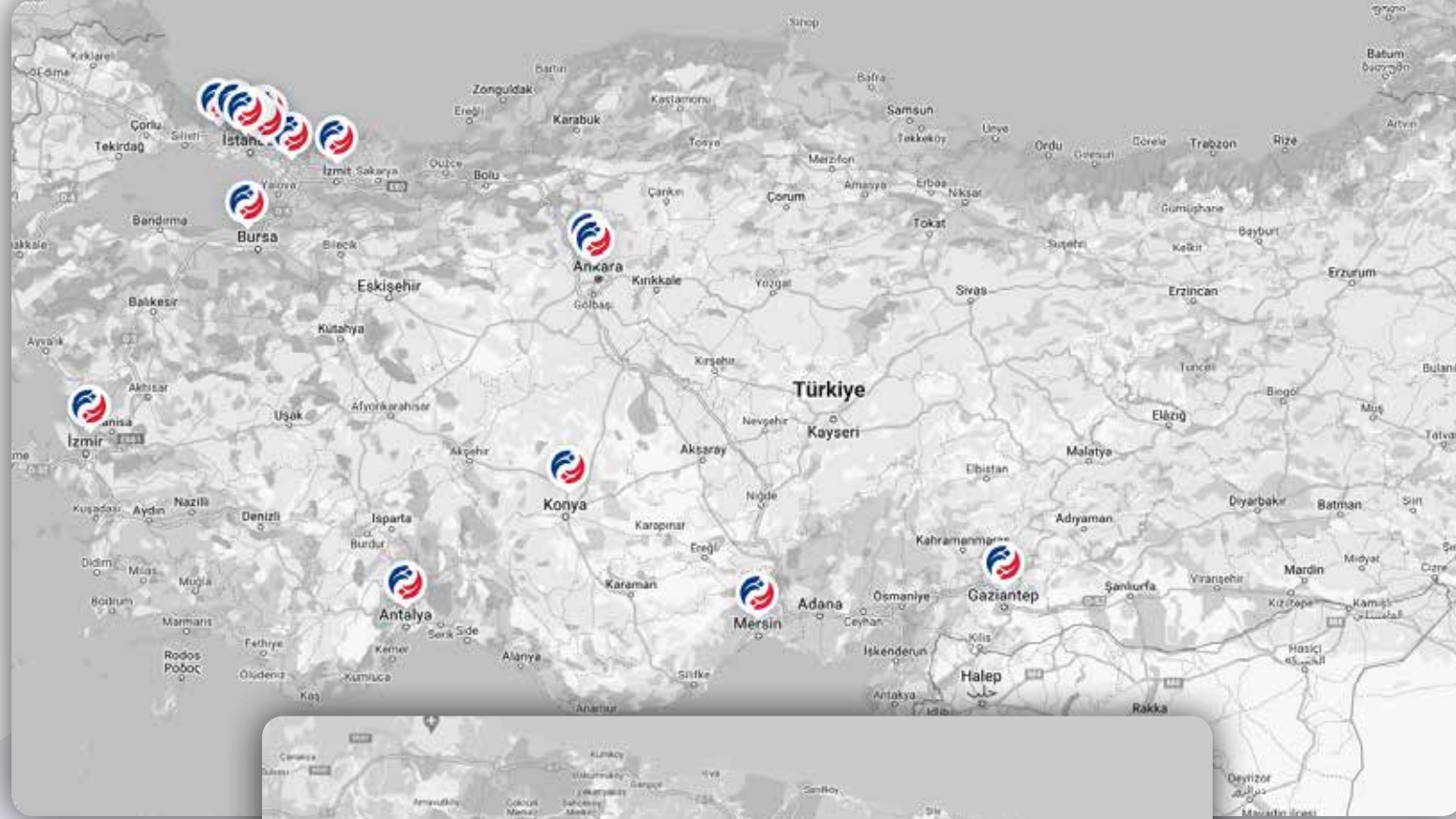

2024 YILI ŞUBE LİSTESİ

Şube Kodu	Şube Adı	Adres
İSTANBUL		
78	Merkez	Yamanevler Mah. Ahmet Tevfik İleri Cad. No: 1/3 Ümraniye / İstanbul
101	Nuruosmaniye	Molla Fenari Mah. Nur-u Osmaniye Caddesi No:4-41 Zemin Kat Fatih /İstanbul
102	Kapalıçarşı	Molla Fenari Mah. Nur-u Osmaniye Caddesi No:4-41 1.Kat Fatih/İstanbul
104	Maltepe	Bağlarbaşı Mah. Bağdat Cad. No: 408B Maltepe/İstanbul
105	İkitelli	İkitelli OSB Mah Atatürk Bul. Göksu Plaza No: 56H İç Kapı No: 05 Başakşehir/İstanbul
117	Hadımköy	Akçaburgaz Mah. Hadımköy Yolu Cad. No:172b Esenyurt/ İSTANBUL
118	Dudullu	Yukarı Dudullu Mh. Necip Fazıl Bulvarı Keyap Sitesi A1 Blok No:44/3 Ümraniye/İstanbul
ANKARA		
106	Çukurambar	Kızılırmak mah. Muhsin Yazıcıoğlu Cad. No:17 İç Kapı No:12 Çankaya / Ankara
108	Ostim	Ostim OSB Mah. 100. Yıl Bulvarı. No:55 B/5 Yenimahalle / ANKARA
DiĞER ŞEHİRLER		
107	Antalya	Tahılpaşarı Mah. Adnan Menderes Bulvarı. Duman Apt. No:37/B-37/C Muratpaşa/Antalya
109	Gaziantep	Değirmiş Mah.Prf.Muammer Aksoy Bulvarı.No:20/E-20/F Şehitkamil/Gaziantep
110	İzmit	Karabaş Mah. Ankara Karayolu Cad. No: 65A İzmit/KOCAELİ
111	Mersin	Cami Şerif Mh.İsmet İnönü Bul.Anadolu Hayat Sigorta Bina Sitesi No:94 İç kapı No:Z110 Akdeniz/Mersin
112	Büsan	Fevziçakmak Mah. Ankara Cad. No:208c Karatay / KONYA
114	Bayraklı	Adalet Mah.Şehit Polis Fethi Sekin Cad.No:4A Bayraklı/İzmir
115	Gebze	Hacıhalil Mah.Atatürk Cad. No:59 C Gebze/Kocaeli
116	Nilüfer	Üçevler Mah. Ersan Sk. Aknil Plaza No:14F NİLÜFER / BURSA

Diğer Hususlar

Yönetim organı üyeleri ile üst düzey yöneticilere sağlanan mali haklar

1 Ocak-31 Aralık 2024 döneminde Banka Üst Yönetimi'ne (Yönetim organı ve diğer yöneticilere) sağlanan haklar toplamı 93.311.630,43-TL'dir.

Verilen ödenekler, yolculuk, konaklama ve temsil giderleri ile aynı ve nakdi imkânlar, sigortalar ve benzeri teminatların toplam tutarlarına ilişkin bilgiler

Yönetim Kurulu ve Üst Yönetim'in 2024 yılı temsil gideri 696.519,05 TL olarak gerçekleşmiştir.

Şirketin ilgili hesap döneminde yapmış olduğu yatırımlara ilişkin bilgiler

Şirketin 2024 yılı itibari ile bir yatırımı yoktur.

Şirketin iktisap ettiği kendi paylarına ilişkin bilgiler

Yoktur.

Hesap dönemi içerisinde yapılan özel denetime ve kamu denetimine ilişkin açıklamalar

Yoktur.

Mevzuat hükümlerine aykırı uygulamalar nedeniyle şirket ve yönetim organı üyeleri hakkında uygulanan idari veya adli yaptırımlara ilişkin açıklamalar

Yoktur.

Faaliyet yılının sona ermesinden sonra şirkette meydana gelen ve ortakların, alacaklıların ve diğer ilgili kişi ve kuruluşların haklarını etkileyebilecek nitelikteki özel önem taşıyan olaylara ilişkin açıklamalar

Yoktur.

Şirket Faaliyetleri ve Faaliyetlere İlişkin Önemli Gelişmeler

TECHDÜNYA BİLİŞİM TEKNOLOJİ VE TİCARET ANONİM ŞİRKETİ

Bankanın bilgi teknolojileri alanına yönelik bir yatırımı olarak kurulan şirket, kurulum aşamasında olması nedeniyle bu dönem içerisinde herhangi bir faaliyeti söz konusu olmamıştır.

Bu nedenle şirketin olağanüstü genel kurul toplantısı yapılmamış ve bir rapor oluşturulmamıştır. Bağlı Şirket Raporu da bulunmamaktadır.

Şirketin pay ve kuruluş bilgileri aşağıdaki gibidir:

Techdünya Bilişim Teknoloji ve Ticaret A.Ş., 1.250 TL ödenmiş sermaye ile kurulmuş; 15 Mart 2024 tarihinde Ticaret Sicil Gazetesi'nde tescil edilmiştir (1 Ocak 2024: Bulunmamaktadır).

Ünvanı	Adres (Şehir/Ülke)	Ana Ortaklık Banka'nın Pay Oranı Farklıysa Oy Oranı (%)	Diğer Ortakların Pay Oranı (%)
Techdünya Bilişim Teknoloji ve Ticaret A.Ş.	İstanbul / Türkiye	%100	%100

“Gelecek nesillere daha güzel bir dünya bırakmak için çabalıyoruz.”



FINANSAL BİLGİLER VE RİSK YÖNETİMİNE İLİŞKİN DEĞERLENDİRMELER

DÜNYA KATILIM BANKASI A.Ş. DENETİM KOMİTESİ TOPLANTISI KARARI

TOPLANTI TARİHİ : 30 Ocak 2025
KARAR NO : 121
TOPLANTI YERİ : İSTANBUL
KATILANLAR : Abdül Latif ÖZKAYNAK (Başkan), Mustafa ER (Üye)

GÜNDEM:

Denetim Komitesi'nin İç Sistemler Hakkındaki Değerlendirmeleri

KARAR:

Bankalarca Yıllık Faaliyet Raporunun Hazırlanmasına ve Yayınlanmasına İlişkin Usul ve Esaslar Hakkında Yönetmelik uyarınca, İç Sistemler kapsamındaki birimlerin 2024 yılı faaliyetleri hakkında, Denetim Komitesi'nin ekte yer alan değerlendirmesi hazırlanmış ve değerlendirmenin Bankanın 2024 yılı Faaliyet raporunda yayımlanması uygun görülmüştür.

Ek: Denetim Komitesi'nin İç Sistemler Hakkındaki Değerlendirmeleri

Saygılarımızla,
DÜNYA KATILIM BANKASI A.Ş.

Mustafa ER
Denetim Komitesi Üyesi

Abdül Latif ÖZKAYNAK
Denetim Komitesi Başkanı

Denetim Komitesi'nin İç Denetim, İç Kontrol ve Risk Yönetimi ve Uyum Fonksiyonlarının İşleyişine İlişkin Değerlendirme ve Hesap Dönemi İçindeki Faaliyetleri

Denetim Komitesi, 5411 sayılı Bankacılık Kanunu ve Bankaların İç Sistemleri ve İçsel Sermaye Yeterliliği Değerlendirme Süreci Hakkında Yönetmelik doğrultusunda, Yönetim Kurulu'nun denetim ve gözetim faaliyetlerinin yerine getirilmesine yardımcı olmak üzere icrai görevi bulunmayan Yönetim Kurulu üyeleri arasından seçilen iki üyeden oluşmaktadır. Denetim Komitesi, faaliyetlerini Yönetim Kurulu'na bağlı olarak yerine getirmektedir. Banka nezdinde iç sistemler sorumlusu Denetim Komitesi'dir. Yönetim Kurulu, nihai sorumluluk kendisinde kalmak kaydıyla, iç sistemler kapsamındaki görev, yetki ve sorumluluklarını Denetim Komitesi'ne devretmiştir.

Denetim Komitesi 2024 yılında ikisi Danışma Komitesi üyeleri ile birlikte olmak üzere yirmi üç kez toplanmıştır. İç sistemler birim yöneticileri Komite toplantılarına katılım sağlayarak Denetim Komitesi'ne raporlamalarda ve bilgilendirmelerde bulunmuştur.

Denetim Komitesi, 2024 yılında kendisine yapılan raporlamalar ve bilgilendirmeler vasıtasıyla, Yönetim Kurulu adına, Bankanın iç sistemlerinin etkinliğini ve yeterliliğini, bu sistemler ile muhasebe ve raporlama sistemlerinin 5411 sayılı Bankacılık Kanunu ve ilgili düzenlemeler çerçevesinde işleyişini ve üretilen bilgilerin bütünlüğünü gözetmiş, bağımsız denetim kuruluşları ile değerlendirme ve destek hizmeti kuruluşlarının Yönetim Kurulu tarafından seçilmesinde gerekli ön değerlendirmeleri yapmış, Yönetim Kurulu tarafından seçilen ve sözleşme imzalanan bu kuruluşların faaliyetlerini düzenli olarak izlemiş, Bankanın tüm birim ve şubeleri ile faaliyetlerini kapsayacak şekilde iç sistemler faa-

liyetlerinin sürdürülmesini ve eşgüdümünü sağlamıştır.

Denetim Komitesi, altı aylık dönemler içerisinde icra ettiği faaliyetler ile iç sistemler birimleri tarafından gerçekleştirilen faaliyetleri ve bu faaliyetlerin sonuçlarını Yönetim Kurulu'na raporlamış, raporlarda Bankada alınması gereken önlemlere, yapılmasına ihtiyaç duyulan uygulamalara ve Bankanın faaliyetlerinin güven içinde sürdürülmesi bakımından önemli görüldüğü diğer hususlara ilişkin görüşlere yer vermiştir.

Denetim Komitesi'nin iç sistemler kapsamındaki birimlere ilişkin değerlendirmelerine aşağıdaki bölümlerde yer verilmiştir.

Teftiş Kurulu Başkanlığı

Teftiş Kurulu Başkanlığı, İç Sistemler Genel Müdür Yardımcısı ve Denetim Komitesi aracılığıyla Yönetim Kurulu'na bağlı olarak faaliyetlerini sürdürmektedir. Başkanlık, Banka'nın süreçlerine değer katmayı ve sürdürülebilir gelişim sağlamayı hedefleyen güvence ve danışmanlık hizmetleri sunmaktadır. Ayrıca, İç Sistemler birimleri de dâhil olmak üzere tüm Genel Müdürlük birimlerinin, bankacılık süreçlerinin, bilgi sistemlerinin, şubelerinin, katılım bankacılığı ilke ve standartlarına uyum düzeyinin ve destek hizmeti alınan kişi ve kuruluşların faaliyetlerinin denetimini gerçekleştirmektedir. Teftiş Kurulu'nun misyonu, sadece denetim yapmak değil, aynı zamanda süreçleri daha verimli hale getirecek önerilerde bulunmak ve Banka'nın risk yönetim stratejilerini güçlendirmektir.

"İş Süreçleri Denetimi, İnceleme ve Soruşturma" ve "Bilgi Sistemleri Denetimleri" olmak üzere 2 alt servisle faaliyetlerini sürdüren Başkanlık, 2024 yılında denetim alanlarına ilişkin risk değerlendirme çalışması yapmıştır. Bu değerlendirme çalışması neticesinde risk odaklı bir denetim planı hazırlanmıştır. Yıllık denetim planı, Banka'nın stratejik hedeflerine paralel olarak geliştirilmiş ve rutin denetim faaliyetlerinin yanı sıra özel inceleme ve danışmanlık çalışmalarına da olanak tanımıştır. Bu bağlamda, Banka'nın bilgi sistemlerinin ve iş süreçlerinin yeterliliği, etkinliği ve uyumluluğu detaylı bir şekilde incelenmiş, söz konusu inceleme çalışmaları Yönetim Kurulu'nun Bağımsız Denetim Kurulu'na sunması gereken Yönetim Beyanı için temel oluşturmuştur.

Banka'nın katılım bankacılığı ilke ve standartlarına uyumu, ilgili mevzuat ve Danışma Komitesi kararları doğrultusunda değerlendirilmiş ve faaliyetlerin etkinliği incelenmiştir. İnceleme sonuçları Denetim Komitesi ile Yönetim Kurulu'na raporlanmıştır. 2024 yılında Danışma Komitesi ile Denetim Komitesi iki kez toplanmış ve Teftiş Kurulu Başkanlığı'nın denetim faaliyetleri neticesinde tespit edilen hususlar müzakere edilmiştir.

Denetim çalışmaları esnasında tespit edilen eksikliklerin tekrar etmemesi adına iş birimlerine önerilerde bulunulmuş; Banka kaynaklarının etkin ve verimli kullanılması için yapılan bu öneriler, iş birimlerinin düzeltici önlemler almasıyla birlikte yeniden değerlendirilmiştir. Alınan önlemlerin yetersiz bulunması durumunda yeni aksiyon planları oluşturulmuş ve süreçlerin iyileştirilmesine yönelik çalışmalar devam ettirilmiştir.

Denetim Komitesi ile Yönetim Kurulu'na üç aylık periyotlarla sunulan faaliyet raporları, denetim süreçlerinin şeffaflığını artırmış ve sürekli iyileştirme adına atılacak adımları güçlendirmiştir. Ayrıca tüm bu raporlar, yasal yükümlülükler doğrultusunda Bankacılık Düzenleme ve Denetleme Kurumu'na da iletilmiştir. 2024 yılında tamamlanan denetim çalışmaları neticesinde, Banka'nın süreçlerinin kesintisiz ve güvenilir şekilde devam etmesine engel olacak, finansal raporların bütünlüğü, güvenilirliği ve tutarlılığı açısından ciddi risk teşkil edecek önemli bir kontrol eksikliğine rastlanmamıştır.

Sonuç olarak,

Teftiş Kurulu Başkanlığı, 2024 yılı denetim faaliyetleri neticesinde; Banka'nın sürdürülebilir iş süreçlerine sahip olduğunu ortaya koymuş, aynı zamanda verimliliği artırmak adına bir dizi iyileştirme önerisinde bulunmuştur. Banka, hedefleri doğrultusunda ilerlemeyi sürdürürken Başkanlık, iç denetim fonksiyonunun etkinliğini ve güvenilirliğini artırma yolunda çalışmalarına kararlılıkla devam etmektedir.

İç Kontrol Başkanlığı

İç Kontrol Başkanlığı; Banka organizasyon yapısı içerisinde, icracı fonksiyondan bağımsız, İç Sistemler Genel Müdür Yardımcısı ve Denetim Komitesi vasıtasıyla Yönetim Kurulu'na bağlı olarak kurulmuştur. Başkanlık bünyesinde "İş Süreçleri İç Kontrol", "Bilgi Sistemleri İç Kontrol" ve "Denetim Komitesi Raportörlüğü" olmak üzere üç servis ihdas edilmiştir.

İç Kontrol Başkanlığı; Banka'nın stratejik hedefleri doğrultusunda, proaktif değerlendirme, öneri ve öngörülerini ile risk odaklı bir yaklaşımla değer üretmekte ve Bankanın tüm birim ve şubeleri ile faaliyetlerini kapsayacak şekilde, iç kontrol sisteminin tesis edil-

mesi ve geliştirilmesi çalışmalarını yürütmektedir.

Banka faaliyetlerinin, yasal mevzuata, Banka hedef ve stratejileri ile iç düzenlemelerine ve bankacılık teahhütlerine uygun olarak verimli ve etkin bir biçimde yürütülmesine, Banka bünyesinde işlevsel görev ayrımının tesis edilmesine ve sorumlulukların paylaştırılmasına, muhasebe ve finansal raporlama ile bilgi sistemlerinin ve Banka içi iletişim kanallarının etkin bir şekilde tesis edilmesine ilişkin iç kontrollerin tasarlanması, geliştirilmesi, kontrolü ve sürekli izlenmesi faaliyetleri ile iç kontrol kültürünün Banka'nın tüm birimlerine ve personeline yerleştirilmesi hususlarındaki çalışmalar sürekli olarak yürütülmektedir.

Bilgi Sistemleri İç Kontrol faaliyetleri çerçevesinde, Banka ve Bankanın dış hizmet sağlayıcıları nezdindeki bilgi sistemlerinin yönetimine ilişkin faaliyetler, bu faaliyetleri destekleyen süreçler ve tesis edilen bilgi sistemleri kontrollerinin; İş Süreçleri İç Kontrol faaliyetleri çerçevesinde, Banka nezdindeki iş süreçlerinin yönetimine ilişkin faaliyetler ve bu faaliyetleri destekleyen süreçler, ürünler ve uygulamalar üzerinde tesis edilen kontrollerin etkinlik, yeterlilik ve mevzuata ve Banka içi düzenlemelere uyumluluğunun kontrolü gerçekleştirilmektedir. Denetim Komitesi faaliyetlerinin etkin bir şekilde yerine getirilmesi için gerekli hizmetleri yürütmek üzere tesis edilen Denetim Komitesi Raportörlüğü faaliyetleri çerçevesinde, komite toplantılarının gündemi ve zamanının üyelere bildirilmesi, gündem konularına ilişkin bilgi ve belgelerin hazırlanarak üyelere iletilmesi, toplantı kararlarının düzenlenerek Denetim Komitesi üyeleri tarafından imzalanması süreçleri yürütülmektedir.

Risk odaklı bakış açısıyla hazırlanan 2024 yılı İç Kontrol Planı çerçevesinde Bankamız iş süreçleri, şubeleri ve bilgi sistemlerine yönelik kontrol faaliyetleri gerçekleştirilerek sonuçları rapor-

lanmıştır. Gerçekleştirilen kontrol çalışmalarında kontrollerin süreçler ve sistemler üzerindeki etkinliği, yeterliliği ve uyumluluğu değerlendirilmiştir. Yapılan çalışmalarda önemli bir kontrol eksikliğine rastlanmamakla birlikte olası risklerin önlenmesi için mevzuat ve iç düzenlemelerle uyumlu ilave tedbirler alınması sağlanmıştır. Tespit edilen aksaklıkların giderilmesine ilişkin alınan ve alınacak aksiyonlar sıkı bir şekilde takip edilmiştir. Gerçekleştirilen tüm faaliyetlerde temel amaç; Banka'nın stratejik hedefleri doğrultusunda, riskleri önleyici ve azaltıcı kontrollerle Banka karlılığını pozitif etkileyerek, iş ve işlemlerinde katma değer sağlamaktır.

Uyum Başkanlığı

Uyum Başkanlığı, İç Sistemler Genel Müdür Yardımcısı ve Denetim Komitesi aracılığıyla Yönetim Kurulu'na bağlı olarak faaliyetlerini sürdürmektedir. Banka'nın maruz kalabileceği suç gelirlerinin aklanması ve terörün finansmanı ile kitle imha silahlarının yayılmasının finansmanı risklerini yönetmekte ve Banka'daki uyum kültürünün sürekli geliştirilmesine katkıda bulunmayı hedeflemektedir.

"Şüpheli İşlem İzleme ve Kontrol", "Yaptırımlar Uyum", "Uyum Güvence ve Kalite" ve "Uyum İzleme" alt servisleri ile faaliyetlerini yürüten Uyum Başkanlığı, uyum ile ilgili konularda gerekli araştırma, inceleme, izleme, değerlendirme, bilgilendirme, yönlendirme, koordinasyon ve raporlama faaliyetlerini yürütmektedir. Suç Gelirlerinin Aklanmasının Önlenmesi Hakkında Kanun ve bu Kanuna dayalı yürürlükteki mevzuat hükümleri ile uyum görevlisine atfedilen görev ve sorumlulukları, aynı zamanda Banka'nın "Uyum Görevlisi" olarak görevlendirilen Uyum Başkanı yerine getirmektedir.

Bu minvalde Uyum Başkanlığı 2024 yılında, 5549 Sayılı Suç Gelirlerinin

Aklanmasının Önlenmesi Hakkında Kanun, 6415 sayılı Terörizmin Finansmanının Önlenmesi Hakkında Kanun ve 7262 sayılı Kitle İmha Silahlarının Yayılmasının Finansmanının Önlenmesine İlişkin Kanun kapsamında belirlenmiş yükümlülüklerle Banka'nın uyumunu sağlamak amacıyla; Banka politika ve prosedürlerini oluşturmuş, risk yönetimi, izleme, kontrol faaliyetleri yürütmüş, eğitim programı oluşturularak bütün banka personeline ilgili eğitimin verilmesini sağlanmış, Banka'nın gerçekleştirdiği ve gerçekleştirmeyi planladığı faaliyetler, yeni işlemler ile ürünler için suç geliri ve terörün finansmanının önlenmesi mevzuatına uyuma yönelik incelemeler gerçekleştirmiştir.

Risk Yönetimi Başkanlığı

Risk Yönetimi Başkanlığı, İç Sistemler Genel Müdür Yardımcısı ve Denetim Komitesi aracılığıyla Yönetim Kurulu'na bağlı olarak risk yönetimi faaliyetlerini sürdürmektedir. Risk Yönetimi Başkanlığı'nın misyonu; Bankanın maruz kaldığı riskleri tespit etmek, ölçmek, izlemek, raporlamak ve yönetmektir.

Başkanlık 2024 yılı içerisinde Bankamızın karşı karşıya kaldığı risklerin belirlenmesi, ölçülmesi, izlenmesi ve proaktif şekilde yönetilmesi görevlerini etkin bir şekilde yürütmüştür. Risk yönetimi sistemlerinin alt yapısını tesis etme ve geliştirme çalışmalarına önem verilmiştir. Risk limitleri, Bankanın risk iştahıyla bağlantılı bir şekilde belirlenmiş, düzenli olarak izlenmiş, gerçekleşmeler her ay sonu itibarıyla Üst Yönetim'e raporlanmış ve limit aşımalarının yaşanmaması için ilgili paydaşların gerekli aksiyonları alınması temin edilmiştir. Risk yönetimi ve risk limitlerinin takibi konusunda büyük ölçüde otomasyon sağlanmıştır.

Bankanın TFRS 9 kapsamında Beklenen Kredi Zararı (BKZ) modelleme çalışmalarına başlanmış ve Temerrüt Olasılığı modeli geliştirilmiştir. Bu model ile BKZ hesaplamasının sis-

temsel olarak yapılmasına yönelik yazılım geliştirilmiş ve BKZ hesabının ana bankacılık platformunda yapılabilmesine yönelik ilgili paydaşlarla bir proje başlatılmıştır.

BDDK Risk Raporlaması kapsamında 75 adet risk raporunun periyodik olarak hazırlanması ve düzenleyici otoriteye zamanında gönderimi sağlanmıştır. Risk raporlarında mevzuatsal ve ana bankacılık sistem geliştirme kaynaklı değişikliklere uyum sağlanmıştır. Stres testi metodolojisi tesis edilmiş ve sistemsel alt yapı geliştirmeleri tamamlanarak stres testlerinin sonuçlarının düzenli olarak Üst Yönetim ile paylaşımı sağlanmıştır.

Risk yönetimine ilişkin politikaların yıllık gözden geçirme çalışması yürütülmüştür. Bankanın giderek artan işlem hacmi dikkate alınarak Risk Kabul Politikası ile Modelleme ve Validasyon Politikası oluşturulmuştur. Sürdürülebilirlik çalışmaları kapsamında, iklim riskinin sayısallaştırılması yönünde çalışmalar yapılarak bir metodoloji oluşturulmuştur. Bu metodoloji kullanılarak ve iklim riski sayısallaştırılarak banka portföyünün risk haritası çıkarılmıştır. Bireysel kredi tahsis süreçlerinde kullanılacak jenerik modellerin başlangıç validasyonu yapılmıştır.

Operasyonel Risk, Süreç ve Risk Öz Değerlendirme Çalışmaları kapsamında; Destek Hizmetleri ve Risk Yönetimi Risk Raporlaması gibi süreçlerin oluşturulmasına iştirak edilmiştir. Süreçler oluşturulurken kontrol noktaları ile riskler eşleştirilmiştir. Düzenleyici ve Önleyici Faaliyetler Modülü ve Risk Kontrol Öz Değerleme Modülü kurulmuştur. Operasyonel Risk Komitesi Sekreteryası Risk Yönetimi Başkanlığınca devralınmıştır. İş birimlerinin yapacağı destek hizmeti alımlarında hazırladığı Risk Analiz ve Teknik Yeterlilik Raporları ile Risk Değerlendirme Raporları kontrol edilmektedir. Her bir destek hizmeti alımında Risk Yönetimi görüşü oluşturularak, destek hizmetine dair değerlendirme Dene-

tim Komitesi ve ardından Yönetim Kurulu onaylarına sunulmuştur.

Sonuç olarak, Risk Yönetimi Başkanlığı, 2024 yılı risk yönetimi faaliyetleri neticesinde; Banka genelinde bir risk kültürü oluşmasına zemin hazırlamış, risklerin etkin yönetimini sağlamış ve Bankanın çeşitli risk türleri nedeniyle finansal kayıplara uğramadan büyüme hedeflerine ulaşmasına katkıda bulunmuştur.

Katılım Bankacılığı Uyum

Katılım Bankacılığı Uyum Servisi, İç Sistemler Genel Müdür Yardımcısı, Denetim Komitesi ve Danışma Komitesi aracılığıyla Yönetim Kurulu'na bağlı olarak katılım bankacılığı uyum ve sekreteryaya faaliyetlerini yerine getirmektedir. Servis, katılım bankacılığı uyum faaliyetleri kapsamında, banka faaliyetlerinin ve ürünlerinin katılım bankacılığı ilke ve standartlarına ve Danışma Komitesi kararlarına uyum sağlanmasına yönelik çalışmalar yürütmektedir.

Katılım Bankacılığı Uyum Servisi, tüm çalışmalarını 3 aylık periyotlarla hazırladığı faaliyet raporları aracılığı ile Denetim Komitesi'ne sunmaktadır. Ayrıca, katılım bankacılığı uyum ve denetim faaliyetlerine ilişkin hazırlanan denetim raporları ve raporlarda yer alan bulgulara yönelik alınan aksiyonları müzakere etmek üzere Denetim Komitesi ve Danışma Komitesi ile yılda iki kez toplantı gerçekleştirmektedir. Banka personelinin, katılım bankacılığı prensipleri noktasında gelişimine katkı sağlamak adına düzenli aralıklarla eğitim verilmekte olup; alınan Danışma Komitesi kararları hakkında Üst Yönetim de dahil olmak üzere ilgili birim ve personeller bilgilendirilmektedir.

Ayrıca sekreteryaya faaliyetleri kapsamında, katılım bankacılığı ilke ve standartlarına yönelik soru ve başvurulara ilişkin Danışma Komitesi görüşü alınmaktadır.

Bankanın Kâr Dağıtım Politikasına İlişkin Bilgiler

Kâr dağıtımı Banka ana sözleşmesinin "Kârın Tespiti Ve Dağıtımı" başlıklı 22 inci maddesi, Türk Ticaret Kanunu'nun ilgili hükümleri ve Bankacılık Düzenleme ve Denetleme Kurumu düzenlemeleri ile belirlenen usul ve esaslara uygun şekilde gerçekleştirilir. Bankada, kâr dağıtımı Genel Kurul kararı ile belirlenir.

Dünya Katılım Bankası, 2024 yılı için kâr dağıtmamıştır.

Madde 22- Kârın Tespiti ve Dağıtımı

Bankacılık mevzuatı saklı kalmak kaydı ile ilgili yasal düzenlemelere uygun hareket edilmesi, ayrılması gereken yedek akçeler ve yasaların ayrılmasını öngördüğü sair tutarların usulüne uygun ayrılması ve düşülmesi kaydı ile kârın dağıtımı Genel Kurul kararı ile belirlenir.

Genel Kurul, ayrılması gereken yedek akçeler ve sair tutarların ayrılmasından sonra kalan kârın, TTK 519 uncu maddesine göre hissedarlara, Yönetim Kurulu Üyelerine ve Banka çalışanlarına temettü olarak dağıtılmasına karar verebilir.

Banka, Türk Ticaret Kanunu ve Ticaret Bakanlığı tarafından yayınlanan tebliğler çerçevesinde hissedarlara kâr avansı dağıtabilir.

Mali Durum, Kârlılık ve Borç Ödeme Gücüne İlişkin Değerlendirme, Aktif Kalitesi ve Kârlılık

Dünya Katılım Bankası ilk faaliyet yılında 34,6 Milyar TL aktif büyüklüğe ulaşmıştır. 2024 yılında takibe giden alacağı olmayan Banka, nakdi finansman ve finansal kiralama yoluyla 23,03 Milyar TL fon kullanmıştır. Bu şekilde, Banka toplanan

fonlarının %96,68 'i kullanılan fon olarak gerçekleşmiştir.

Banka, fon toplamaya başladığı ilk faaliyet yılı olan 2024 yılında 23,8 Milyar TL fon toplamıştır.

Banka, 2024 faaliyet yılında 5,99 Milyar TL ödenmiş sermayeye, 7,34

Milyar TL özkaynak büyüklüğüne ulaşmış olup Dünya Katılım Bankası'nın sermaye yeterlilik oranı yasal yükümlülüğün çok üzerinde %46,94 olarak gerçekleşmiştir.

Bankanın 2024 yılı net kâr payı gelirleri 1,6 Milyar TL ve dönem net kârı 1,35 Milyar TL olarak gerçekleşmiştir.

2024 YILI FAALİYET RAPORUNA İLİŞKİN SORUMLULUK BEYANI

Dünya Katılım Bankası A.Ş.'nin 01.01.2024 – 31.12.2024 tarihleri arasında kapsayan 2024 faaliyet yılına ilişkin bu rapor; 13.06.2013 tarihli ve 28676 sayılı Resmî Gazete'de yayımlanan "II-14.1 Sayılı Sermaye Piyasasında Finansal Raporlamaya İlişkin Esaslar Tebliği", 28.08.2012 tarihli ve 28395 sayılı Resmî Gazete'de yayımlanan "Şirketlerin Yıllık Faaliyet Raporunun Asgari İçeriğinin Belirlenmesi Hakkında Yönetmelik" ve 01.11.2006 tarihli ve 26333 sayılı Resmî Gazete'de yayımlanan "Bankalarca Yıllık Faaliyet Raporunun Hazırlanmasına Ve Yayımlanmasına İlişkin Usul Ve Esaslar Hakkında Yönetmelik" hükümlerine uygun olarak hazırlanmış ve tarafımızca incelenmiş olup,

- Bankamızdaki görev ve sorumluluk alanlarımızda sahip olduğumuz bilgiler çerçevesinde önemli konularda gerçeğe aykırı bir açıklama veya yanıltıcı olması sonucunu doğurabilecek herhangi bir eksiklik içermemekte olduğu,
- Bankamızın aktifleri, pasifleri, finansal durumu ve kâr ve zararı ile ilgili gerçeği dürüst bir biçimde yansıtmakta olduğu,
- İşin gelişimi ve performansını ve Bankamızın finansal durumunu karşı karşıya olunan önemli riskler ve belirsizliklerle birlikte dürüstçe yansıtmakta olduğu beyan edilerek, aşağıda isimleri yazılı Bankanın Yönetim Kurulu Üyeleri ve diğer ilgili kişiler tarafından imzalanarak onaylanmıştır.

Ahmet AHLATCI
Yönetim Kurulu Başkanı

Abdül Latif ÖZKAYNAK
Yönetim Kurulu Üyesi ve
Denetim Komitesi Başkanı

Mustafa ER
Yönetim Kurulu Üyesi ve
Denetim Komitesi Üyesi

İkram GÖKTAŞ
Yönetim Kurulu Üyesi ve
Genel Müdür

İrfan GÜLTAŞ
Finansal Raporlamadan Sorumlu
Genel Müdür Yardımcısı

Ertuğrul YILMAZ
Mali İşler Müdürü



YÖNETİM KURULUNUN YILLIK FAALİYET RAPORUNA İLİŞKİN BAĞIMSIZ DENETÇİ RAPORU

Dünya Katılım Bankası A.Ş. Genel Kurulu'na

1. Görüş

Dünya Katılım Bankası A.Ş. 'nin ("Banka") 1 Ocak 2024 - 31 Aralık 2024 tarihli hesap dönemine ilişkin yıllık faaliyet raporunu denetlemiş bulunuyoruz.

Görüşümüze göre, Yönetim Kurulu'nun yıllık faaliyet raporu içinde yer alan finansal bilgiler ile Yönetim Kurulu'nun Banka'nın durumu hakkında denetlenmiş olan finansal tablolarda yer alan bilgileri kullanarak yaptığı irdelemeler, tüm önemli yönleriyle, denetlenen tam set konsolide olmayan finansal tablolarla ve bağımsız denetim sırasında elde ettiğimiz bilgilerle tutarlıdır ve gerçeği yansıtmaktadır.

2. Görüşün Dayanağı

Yaptığımız bağımsız denetim, Kamu Gözetimi, Muhasebe ve Denetim Standartları Kurumu ("KGK") tarafından yayımlanan Türkiye Denetim Standartlarının bir parçası olan Bağımsız Denetim Standartları'na ("BDS'lere") ve 2 Nisan 2015 tarihli ve 29314 sayılı Resmi Gazete'de yayımlanan "Bankaların Bağımsız Denetimi Hakkında Yönetmelik" hükümlerine uygun olarak yürütülmüştür. Bu standartlar kapsamındaki sorumluluklarımız, raporumuzun Bağımsız Denetçinin Yıllık Faaliyet Raporunun Bağımsız Denetimine İlişkin Sorumlulukları bölümünde ayrıntılı bir şekilde açıklanmıştır. KGK tarafından yayımlanan Bağımsız Denetçiler için Etik Kurallar (Bağımsızlık Standartları Dahil) ("Etik Kurallar") ve ilgili diğer mevzuatta bağımsız denetimle ilgili olarak yer alan etik ilkelere uygun olarak Banka'dan bağımsız olduğumuzu beyan ederiz. Etik Kurallar ve mevzuat kapsamındaki etiğe ilişkin diğer sorumluluklar da tarafımızca yerine getirilmiştir. Bağımsız denetim sırasında elde ettiğimiz bağımsız denetim kanıtlarının, görüşümüzün oluşturulması için yeterli ve uygun bir dayanak oluşturduğuna inanıyoruz.

3. Tam Set Konsolide Olmayan Finansal Tablolara İlişkin Denetçi Görüşümüz

Banka'nın 1 Ocak 2024- 31 Aralık 2024 hesap dönemine ilişkin tam set konsolide olmayan finansal tabloları hakkında 18 Şubat 2025 tarihli denetçi raporumuzda olumlu görüş bildirmiş bulunuyoruz.

4. Yönetim Kurulu'nun Yıllık Faaliyet Raporuna İlişkin Sorumluluğu

Banka yönetimi, 6102 sayılı Türk Ticaret Kanunu'nun ("TTK") 514. ve 516. Maddelerine ve 1 Kasım 2006 tarihli ve 26333 sayılı Resmi Gazete'de yayımlanan "Bankalarca Yıllık Faaliyet Raporunun Hazırlanmasına ve Yayımlanmasına İlişkin Usul ve Esaslar Hakkında Yönetmelik" hükümlerine göre yıllık faaliyet raporuyla ilgili olarak aşağıdakilerden sorumludur:

- Yıllık faaliyet raporunu bilanço gününü izleyen ilk üç ay içinde hazırlar ve Genel Kurul'a sunar.
- Yıllık faaliyet raporunu; Banka'nın o yıla ait faaliyetlerinin akışı ile her yönüyle finansal durumunu doğru, eksiksiz, dolambaçsız, gerçeğe uygun ve dürüst bir şekilde yansıtabilecek şekilde hazırlar. Bu raporda finansal durum, finansal tablolara göre değerlendirilir. Raporda ayrıca, Banka'nın gelişmesine ve karşılaşması muhtemel risklere de açıkça işaret olunur. Bu konulara ilişkin Yönetim Kurulu'nun değerlendirmesi de raporda yer alır.

c) Faaliyet raporu ayrıca aşağıdaki hususları da içerir:

- Faaliyet yılının sona ermesinden sonra Banka'da meydana gelen ve özel önem taşıyan olaylar,
- Banka'nın araştırma ve geliştirme çalışmaları,
- Yönetim Kurulu üyeleri ile üst düzey yöneticilere ödenen ücret, prim, ikramiye gibi mali menfaatler, ödenekler, yolculuk, konaklama ve temsil giderleri, aynı ve nakdi imkanlar, sigortalar ve benzeri teminatlar.

Yönetim Kurulu, faaliyet raporunu hazırlarken Bankacılık Düzenleme ve Denetleme Kurumu'nun, Ticaret Bakanlığı'nın ve ilgili kurumların yaptığı ikincil mevzuat düzenlemelerini de dikkate alır.

5. Bağımsız Denetçinin Yıllık Faaliyet Raporunun Bağımsız Denetimine İlişkin Sorumluluğu

Amacımız, TTK ve 2 Nisan 2015 tarihli ve 29314 sayılı Resmi Gazete'de yayımlanan "Bankaların Bağımsız Denetimi Hakkında Yönetmelik" hükümleri çerçevesinde yıllık faaliyet raporu içinde yer alan finansal bilgiler ile Yönetim Kurulu'nun denetlenmiş olan finansal tablolarda yer alan bilgileri kullanarak yaptığı irdelemelerin, Banka'nın denetlenen konsolide olmayan finansal tablolarıyla ve bağımsız denetim sırasında elde ettiğimiz bilgilerle tutarlı olup olmadığı ve gerçeği yansıtip yansıtmadığı hakkında görüş vermek ve bu görüşümüzü içeren bir rapor düzenlemektir.

Yaptığımız bağımsız denetim, BDS'lere uygun olarak yürütülmüştür. Bu standartlar, etik hükümlere uygunluk sağlanması ile bağımsız denetimin, faaliyet raporunda yer alan finansal bilgiler ve Yönetim Kurulu'nun denetlenmiş olan finansal tablolarda yer alan bilgileri kullanarak yaptığı irdelemelerin konsolide olmayan finansal tablolarla ve denetim sırasında elde edilen bilgilerle tutarlı olup olmadığına ve gerçeği yansıtip yansıtmadığına dair makul güvence elde etmek üzere planlanarak yürütülmesini gerektirir.

PwC Bağımsız Denetim ve Serbest Muhasebeci Mali Müşavirlik A.Ş.

Talar Gül, SMMM
Sorumlu Denetçi

İstanbul, 3 Mart 2025

DÜNYA KATILIM BANKASI ANONİM ŞİRKETİ

31 Aralık 2024 Tarihinde
Sona Eren Hesap Dönemine Ait
Konsolide Olmayan Finansal Tablolar
ve Bağımsız Denetim Raporu

Bağımsız Denetçi Raporu

A. Konsolide Olmayan Finansal Tabloların Bağımsız Denetimi

1. Görüş

Dünya Katılım Bankası A.Ş.'nin ("Banka") 31 Aralık 2024 tarihli konsolide olmayan bilançosu ile aynı tarihte sona eren hesap dönemine ait; konsolide olmayan kar veya zarar tablosu, konsolide olmayan kar veya zarar ve diğer kapsamlı gelir tablosu, konsolide olmayan özkaynaklar değişim tablosu ve konsolide olmayan nakit akış tablosu ile önemli muhasebe politikalarının özeti de dahil olmak üzere konsolide olmayan finansal tablo dipnotlarından oluşan konsolide olmayan finansal tablolarını denetlemiştir.

Görüşümüze göre ilişikteki konsolide olmayan finansal tablolar, Banka'nın 31 Aralık 2024 tarihi itibarıyla konsolide olmayan finansal durumunu ve aynı tarihte sona eren hesap dönemine ait konsolide olmayan finansal performansını ve konsolide olmayan nakit akışlarını 1 Kasım 2006 tarihli ve 26333 sayılı Resmi Gazete'de yayımlanan "Bankaların Muhasebe Uygulamalarına ve Belgelerin Saklanması İlişkin Usul ve Esaslar Hakkında Yönetmelik" ve Bankacılık Düzenleme ve Denetleme Kurulu tarafından bankaların hesap ve kayıt düzenine ilişkin yayımlanan diğer düzenlemeler ile Bankacılık Düzenleme ve Denetleme Kurumu ("BDDK") genelge ve açıklamaları ve bunlar ile düzenlenmeyen konularda Türkiye Finansal Raporlama Standartları ("TFRS"ler) hükümlerini içeren; "BDDK Muhasebe ve Finansal Raporlama Mevzuatı'na" uygun olarak tüm önemli yönleriyle gerçeğe uygun bir biçimde sunmaktadır.

2. Görüşün Dayanağı

Yaptığımız bağımsız denetim, BDDK tarafından 2 Nisan 2015 tarihli 29314 sayılı Resmi Gazete' de yayımlanan "Bankaların Bağımsız Denetimi Hakkında Yönetmelik" ve Kamu Gözetimi, Muhasebe ve Denetim Standartları Kurumu ("KGK") tarafından yayımlanan Türkiye Denetim Standartları'nın bir parçası olan Bağımsız Denetim Standartları'na ("BDS'lere") uygun olarak yürütülmüştür. Bu standartlar kapsamındaki sorumluluklarımız, raporumuzun "Bağımsız Denetçinin Konsolide Olmayan Finansal Tabloların Bağımsız Denetimine İlişkin Sorumlulukları" bölümünde ayrıntılı bir şekilde açıklanmıştır. KGK tarafından yayımlanan Bağımsız Denetçiler için Etik Kurallar (Bağımsızlık Standartları dahil) ("Etik Kurallar") ile konsolide olmayan finansal tabloların bağımsız denetimiyle ilgili mevzuatta yer alan etik hükümlere uygun olarak Banka'dan bağımsız olduğumuzu beyan ederiz. Etik Kurallar ve mevzuat kapsamındaki etiğe ilişkin diğer sorumluluklar da tarafımızca yerine getirilmiştir. Bağımsız denetim sırasında elde ettiğimiz bağımsız denetim kanıtlarının, görüşümüzün oluşturulması için yeterli ve uygun bir dayanak oluşturduğuna inanıyoruz.

3. Dikkat Çekilen Husus

İlişikteki konsolide olmayan finansal tablolara ilişkin açıklama ve dipnotlar Üçüncü Bölüm I. Kısım'da "Sunum Esaslarına İlişkin Açıklamalar" bölümünde karşılaştırmalı bilgilere ilişkin yer alan hususa dikkat çekeriz. Bu husus, tarafımızca verilen görüşü etkilememektedir.

4. Kilit Denetim Konuları

Kilit denetim konuları, mesleki muhakememize göre cari döneme ait konsolide olmayan finansal tabloların bağımsız denetiminde en çok önem arz eden konulardır. Kilit denetim konuları, bir bütün olarak konsolide olmayan finansal tabloların bağımsız denetimi çerçevesinde ve konsolide olmayan finansal tablolara ilişkin görüşümüzün oluşturulmasında ele alınmış olup, bu konular hakkında ayrı bir görüş bildirmiyoruz.

Kilit Denetim Konusu

Kredive alacaklar değer düşüklüğü

Banka'nın 31 Aralık 2024 tarihli konsolide olmayan finansal tablolarında aktifinde önemli bir paya sahip olan toplam 23.033.822 bin TL kredi ve alacaklar ile bunlara ilişkin ayrılmış olan toplam 369.935 bin TL genel karşılığı bulunmaktadır. Kredi ve alacaklar ile ilgili ayrılan karşılıklara ilişkin açıklama ve dipnotlar 31 Aralık 2024 tarihi itibarıyla düzenlenmiş olan ilişikteki konsolide olmayan finansal tabloların Üçüncü Bölüm VII, Dördüncü Bölüm II, Beşinci Bölüm I-6 ve Beşinci Bölüm II-6.a numaralı dipnotlarında yer almaktadır.

Banka, kredi ve alacaklarını ve değer düşüklüğü karşılıklarını Kredilerin Sınıflandırılması ve Bunlar İçin Ayrılan Karşılıklara İlişkin Usul ve Esaslar Hakkında Yönetmelik'in TFRS 9 uygulamayan bankalarca dikkate alınması gereken maddelerine göre muhasebeleştirilmektedir.

Denetimimiz esnasında, kredi ve alacakların büyüklüğü, söz konusu kredi ve alacakların mevzuata uygun olarak niteliklerine göre sınıflandırılması ve bunlara ilişkin karşılıklarının belirlenmesi ve yönetim tarafından yapılan yargı ve tahminler bilançoda taşınan karşılık tutarını önemli derecede etkileyeceğinden, söz konusu alan tarafımızca kilit denetim konusu olarak ele alınmıştır.

Konunun Denetimde Nasıl Ele Alındığı

Bu çerçevede gerçekleştirdiğimiz denetim çalışmaları dahilinde kredi ve alacakların niteliklerine göre sınıflandırılmasının ve karşılıkların belirlenmesinin ilgili mevzuat çerçevesinde doğru olarak yapılmasına ilişkin önemli gördüğümüz Banka'nın uygulamakta olduğu kontrolleri değerlendirdik.

Gerçekleştirmiş olduğumuz denetim dahilinde, kredi ve alacakların değer düşüklüğüne uğrayıp uğramadığının tespiti için kredilerden seçtiğimiz bir örneklem kümesini test ederek kredi inceleme süreci gerçekleştirdik.

Mevzuat tarafından belirlenen kriterler çerçevesinde genel karşılık hesaplamasına tabi varlıklar için tesis edilen karşılıkların ilgili hükümlere uygunluğunu kontrol ettik. Banka yönetimi ile yapılan görüşmeler çerçevesinde değer düşüklüğü hesaplamalarına baz teşkil eden temel varsayım ve diğer yargıların makul olup olmadığını değerlendirdik.

Kredi ve alacaklar değer düşüklüğü karşılıklarına ilişkin finansal tablo dipnotlarında yapılan açıklamaların yeterliliğini değerlendirdik.

5. Diğer Husus

Banka'nın 31 Aralık 2023 tarihinde sona eren hesap dönemine ait Üçüncü Bölüm I. Kısım'da açıklanan sınıflandırmalar öncesi hazırlanan konsolide olmayan finansal tablolarının tam kapsamlı denetimi başka bir bağımsız denetim şirketi tarafından gerçekleştirilmiş olup, söz konusu bağımsız denetim şirketi 27 Şubat 2024 tarihli tam kapsamlı denetim raporunda olumlu görüş bildirmiştir.

6. Yönetimin ve Üst Yönetimden Sorumlu Olanların Konsolide Olmayan Finansal Tablolara İlişkin Sorumlulukları

Banka yönetimi; konsolide olmayan finansal tabloların BDDK Muhasebe ve Finansal Raporlama Mevzuatı'na uygun olarak hazırlanmasından, gerçeğe uygun bir biçimde sunumundan ve hata veya hile kaynaklı önemli yanlışlık içermeyecek şekilde hazırlanması için gerekli gördüğü iç kontrolden sorumludur.

Konsolide Olmayan finansal tabloları hazırlarken yönetim; Banka'nın sürekliliğini devam ettirme kabiliyetinin değerlendirilmesinden, gerektiğinde süreklilikle ilgili hususları açıklamaktan ve Banka'yı tasfiye etme ya da ticari faaliyeti sona erdirmeye niyeti ya da mecburiyeti bulunmadığı sürece işletmenin sürekliliği esasını kullanmaktan sorumludur.

Üst yönetimden sorumlu olanlar, Banka'nın finansal raporlama sürecinin gözetiminden sorumludur.

7. Bağımsız Denetçinin Konsolide Olmayan Finansal Tabloların Bağımsız Denetimine İlişkin Sorumlulukları

Bir bağımsız denetimde, biz bağımsız denetçilerin sorumlulukları şunlardır:

Amacımız, bir bütün olarak konsolide olmayan finansal tabloların hata veya hile kaynaklı önemli yanlışlık içerip içermediğine ilişkin makul güvence elde etmek ve görüşümüzü içeren bir bağımsız denetçi raporu düzenlemektir. BDDK tarafından 2 Nisan 2015 tarihli 29314 sayılı Resmi Gazete’ de yayımlanan “Bankaların Bağımsız Denetimi Hakkında Yönetmelik” ve BDS’lere uygun olarak yürütülen bir bağımsız denetim sonucunda verilen makul güvence; yüksek bir güvence seviyesidir ancak, var olan önemli bir yanlışlığın her zaman tespit edileceğini garanti etmez. Yanlışlıklar hata veya hile kaynaklı olabilir. Yanlışlıkların, tek başına veya toplu olarak, finansal tablo kullanıcılarının bu konsolide olmayan finansal tablolara istinaden alacakları ekonomik kararları etkilemesi makul ölçüde bekleniyorsa bu yanlışlıklar önemli olarak kabul edilir.

BDDK tarafından 2 Nisan 2015 tarihli 29314 sayılı Resmi Gazete’ de yayımlanan “Bankaların Bağımsız Denetimi Hakkında Yönetmelik” ve BDS’lere uygun olarak yürütülen bağımsız denetimin gereği olarak, bağımsız denetim boyunca mesleki muhakememizi kullanmakta ve mesleki şüpheciliğimizi sürdürmekteyiz. Tarafımızca ayrıca:

- Konsolide olmayan finansal tablolardaki hata veya hile kaynaklı “önemli yanlışlık” riskleri belirlenmekte ve değerlendirilmekte; bu risklere karşılık veren denetim prosedürleri tasarlanmakta ve uygulanmakta ve görüşümüze dayanak teşkil edecek yeterli ve uygun denetim kanıtı elde edilmektedir. Hile; muvazaa, sahtekarlık, kasıtlı ihmal, gerçeğe aykırı beyan veya iç kontrol ihlali fiillerini içerebildiğinden, hile kaynaklı önemli bir yanlışlığı tespit edememe riski, hata kaynaklı önemli bir yanlışlığı tespit edememe riskinden yüksektir.
- Banka’nın iç kontrolünün etkinliğine ilişkin bir görüş bildirmek amacıyla değil ama duruma uygun denetim prosedürlerini tasarlamak amacıyla denetimle ilgili iç kontrol değerlendirilmektedir.
- Yönetim tarafından kullanılan muhasebe politikalarının uygunluğu ile yapılan muhasebe tahminleri ile ilgili açıklamaların makul olup olmadığı değerlendirilmektedir.
- Elde edilen denetim kanıtlarına dayanarak Banka’nın sürekliliğini devam ettirme kabiliyetine ilişkin ciddi şüphe oluşturabilecek olay veya şartlarla ilgili önemli bir belirsizliğin mevcut olup olmadığı hakkında ve yönetimin işletmenin sürekliliği esasını kullanmasının uygunluğu hakkında sonuca varılmaktadır. Önemli bir belirsizliğin mevcut olduğu sonucuna varmamız halinde, raporumuzda, konsolide olmayan finansal tablolardaki ilgili açıklamalara dikkat çekmemiz ya da bu açıklamaların yetersiz olması durumunda olumlu görüş dışında bir görüş vermemiz gerekmektedir. Vardığımız sonuçlar, bağımsız denetçi raporu tarihine kadar elde edilen denetim kanıtlarına dayanmaktadır. Bununla birlikte, gelecekteki olay veya şartlar Banka’nın sürekliliğini sona erdirebilir.
- Konsolide olmayan finansal tabloların açıklamaları dahil olmak üzere, genel sunumu, yapısı ve içeriği ile bu tabloların, temelini oluşturan işlem ve olayları gerçeğe uygun sunumu sağlayacak şekilde yansıtıp yansıtmadığı değerlendirilmektedir.

Diğer hususların yanı sıra, denetim sırasında tespit ettiğimiz önemli iç kontrol eksiklikleri dahil olmak üzere, bağımsız denetimin planlanan kapsamı ve zamanlaması ile önemli denetim bulgularını üst yönetimden sorumlu olanlara bildirmekteyiz.

Bağımsızlığa ilişkin etik hükümlere uygunluk sağladığımızı üst yönetimden sorumlu olanlara bildirmiş bulunmaktayız. Ayrıca bağımsızlık üzerinde etkisi olduğu düşünülebilecek tüm ilişkiler ve diğer hususlar ile varsa, tehditleri ortadan kaldırmak amacıyla atılan adımlar ile alınan önlemleri üst yönetimden sorumlu olanlara iletmiş bulunmaktayız.

Üst yönetimden sorumlu olanlara bildirilen konular arasından, cari döneme ait konsolide olmayan finansal tabloların bağımsız denetiminde en çok önem arz eden konuları yani kilit denetim konularını belirlemekteyiz. Mevzuatın konunun kamuya açıklanmasına izin vermediği durumlarda veya konuyu kamuya açıklamanın doğuracağı olumsuz sonuçların, kamuya açıklamanın doğuracağı kamu yararını aşacağına makul şekilde beklendiği oldukça istisnai durumlarda, ilgili hususun bağımsız denetçi raporumuzda bildirilmemesine karar verebiliriz.

B. Mevzuattan Kaynaklanan Diğer Yükümlülükler

1. 6102 sayılı Türk Ticaret Kanunu’nun (“TTK”) 402’nci Maddesi’nin dördüncü fıkrası uyarınca, Banka’nın 1 Ocak – 31 Aralık 2024 hesap döneminde defter tutma düzeninin, kanun ile Banka esas sözleşmesinin finansal raporlamaya ilişkin hükümlerine uygun olmadığına dair önemli bir hususa rastlanmamıştır.
2. TTK’nın 402’nci Maddesi’nin dördüncü fıkrası uyarınca, Yönetim Kurulu tarafımıza denetim kapsamında istenen açıklamaları yapmış ve istenen belgeleri vermiştir.

PwC Bağımsız Denetim ve Serbest Muhasebeci Mali Müşavirlik A.Ş.

Talar Gül, SMMM
Sorumlu Denetçi

İstanbul, 18 Şubat 2025



“
**Sosyal ve
çevresel
etkilerimizi en
aza indirmeyi
hedefliyoruz.**
”

DÜNYA KATILIM BANKASI A.Ş.'NİN 31 ARALIK 2024 TARİHİ İTİBARIYLA HAZIRLANAN YIL SONU KONSOLİDE OLMAYAN FİNANSAL RAPORU

Banka'nın Yönetim Merkezinin Adresi : Yamanevler Mah. Ahmet Tevfik İleri Cad. No:1/3
Ümraniye/İstanbul
Banka'nın Telefon Numarası : 444 3 166
Banka'nın Faks Numarası : 0 (212) 272 64 46
Banka'nın İnternet Sayfası Adresi : www.dunyakatilim.com.tr
İrtibat İçin Elektronik Posta Adresi : bilgi@dunyakatilim.com.tr

Bankacılık Düzenleme ve Denetleme Kurumu tarafından düzenlenen Bankalarca Kamuya Açıklanacak Finansal Tablolar ile Bunlara İlişkin Açıklama ve Dipnotlar Hakkında Tebliğe göre hazırlanan yıl sonu konsolide olmayan finansal rapor aşağıda yer alan bölümlerden oluşmaktadır.

- Banka Hakkında Genel Bilgiler
- Banka'nın Konsolide Olmayan Finansal Tabloları
- İlgili Dönemde Uygulanan Muhasebe Politikalarına İlişkin Açıklamalar
- Banka'nın Mali Bünyesine ve Risk Yönetimine İlişkin Bilgiler
- Konsolide Olmayan Finansal Tablolara İlişkin Açıklama ve Dipnotlar
- Diğer Açıklamalar
- Bağımsız Denetim Raporu

Bu raporda yer alan konsolide olmayan finansal tablolar ile bunlara ilişkin açıklama ve dipnotlar Bankaların Muhasebe Uygulamalarına ve Belgelerin Saklanması İlişkin Usul ve Esaslar Hakkında Yönetmelik, Türkiye Muhasebe Standartları, Türkiye Finansal Raporlama Standartları, bunlara ilişkin ek ve yorumlar ile Bankamız kayıtlarına uygun olarak, aksi belirtilmediği müddetçe **bin Türk Lirası** cinsinden hazırlanmış olup, bağımsız denetime tabi tutulmuş ve ilişikte sunulmuştur.

Ahmet AHLATCI
Yönetim Kurulu Başkanı

Abdül Latif ÖZKAYNAK
Yönetim Kurulu Üyesi,
Denetim Komitesi Başkanı

Mustafa ER
Yönetim Kurulu Üyesi,
Denetim Komitesi Üyesi

İkram GÖKTAŞ
Yönetim Kurulu Üyesi,
Genel Müdür

İrfan GÜLTAŞ
Genel Müdür Yardımcısı

Ertuğrul YILMAZ
Mali İşler Müdürü

Bu finansal rapor ile ilgili olarak soruların iletilebileceği yetkili personele ilişkin bilgiler:

Ad-Soyad/Unvan : Ertuğrul YILMAZ / Mali İşler Müdürü
Tel No : 444 3 166
Faks No : 0 (212) 272 64 46

İÇİNDEKİLER

Birinci Bölüm

Banka Hakkında Genel Bilgiler

I.	Banka'nın kuruluş tarihi, başlangıç statüsü, anılan statüde meydana gelen değişiklikleri ihtiva eden tarihçesi	1
II.	Banka'nın sermaye yapısı, yönetim ve denetimini doğrudan veya dolaylı olarak tek başına veya birlikte elinde bulunduran ortakları, varsa bu hususlarda yıl içindeki değişiklikler ile dahil olduğu gruba ilişkin açıklama	1
III.	Banka'nın yönetim kurulu başkan ve üyeleri, denetim komitesi üyeleri ile genel müdür ve yardımcılarının varsa Banka'da sahip oldukları paylara ve sorumluluk alanlarına ilişkin açıklamalar	2
IV.	Banka'da nitelikli paya sahip kişi ve kuruluşlara ilişkin açıklamalar	2
V.	Banka'nın hizmet türü ve faaliyet alanlarını içeren özet bilgi	3
VI.	Bankaların konsolide finansal tablolarının düzenlenmesine ilişkin tebliğ ile Türkiye Muhasebe Standartları gereği yapılan konsolidasyon işlemleri arasındaki farklılıklar ile tam konsolidasyona veya oransal konsolidasyona tabi tutulan, özkaynaklardan indirilen ya da bu üç yönetime dahil olmayan kuruluşlar hakkında kısa açıklama	3
VII.	Banka ile bağılı ortaklıkları arasında özkaynakların derhal transfer edilmesinin veya borçların geri ödenmesinin önünde mevcut veya muhtemel, fiili veya hukuki engeller	3

İkinci Bölüm

Konsolide Olmayan Finansal Tablolar

I.	Bilanço (Finansal durum tablosu)	6
II.	Nazım hesaplar tablosu	7
III.	Kar veya zarar tablosu	8
IV.	Kar veya zarar ve diğer kapsamlı gelir tablosu	9
V.	Özkaynaklar değişim tablosu	10
VI.	Nakit akış tablosu	11
VII.	Kar dağıtım tablosu	12

Üçüncü Bölüm

Muhasebe Politikalarına İlişkin Açıklamalar

I.	Sunum esaslarına ilişkin açıklamalar	14
II.	Finansal araçların kullanım stratejisi ve yabancı para cinsinden işlemlere ilişkin açıklamalar	15
III.	Vadeli işlem ve opsiyon sözleşmeleri ile türev ürünlere ilişkin açıklamalar	15
IV.	Kar payı gelir ve giderine ilişkin açıklamalar	16
V.	Ücret ve komisyon gelir ve giderlerine ilişkin açıklamalar	16
VI.	Finansal varlıklara ilişkin açıklamalar	18
VII.	Finansal varlıklarda değer düşüklüğüne ilişkin açıklamalar	18
VIII.	Finansal araçların netleştirilmesine ilişkin açıklamalar	18
IX.	Satış ve geri alış anlaşmaları ve menkul değerlerin ödünç verilmesi işlemlerine ilişkin açıklamalar	18
X.	Satış amaçlı elde tutulan ve durdurulan faaliyetlere ilişkin duran varlıklar ile bu varlıklara ilişkin borçlar hakkında açıklamalar	19
XI.	Şerefiye ve diğer maddi olmayan duran varlıklara ilişkin açıklamalar	19
XII.	Maddi duran varlıklara ilişkin açıklamalar	20
XIII.	Kiralama işlemlerine ilişkin açıklamalar	21
XIV.	Karşılıklar ve koşullu yükümlülükler ilişkin açıklamalar	22
XV.	Çalışanların haklarına ilişkin yükümlülükler ilişkin açıklamalar	22
XVI.	Vergi uygulamalarına ilişkin açıklamalar	25
XVII.	Borçlanmalara ilişkin ilave açıklamalar	25
XVIII.	İhraç edilen hisse senetlerine ilişkin açıklamalar	25
XIX.	Aval ve kabullere ilişkin açıklamalar	25
XX.	Devlet teşviklerine ilişkin açıklamalar	25
XXI.	Diğer hususlara ilişkin açıklamalar	25

Dördüncü Bölüm

Mali Bünyeye ve Risk Yönetimine İlişkin Bilgiler

I.	Özkaynak kalemlerine ilişkin açıklamalar	28
II.	Kredi riskine ilişkin açıklamalar	35
III.	Kur riskine ilişkin açıklamalar	37
IV.	Bankacılık hesaplarından kaynaklanan hisse senedi pozisyon riskine ilişkin açıklamalar	38
V.	Likidite riskine ilişkin açıklamalar	44
VI.	Kaldıraç oranına ilişkin açıklamalar	44
VII.	Finansal varlık ve borçların gerçeğe uygun değeri ile gösterilmesine ilişkin açıklamalar	46
VIII.	Başkalarının nam ve hesabına yapılan işlemler, inanca dayalı işlemlere ilişkin açıklamalar	46
IX.	Risk yönetimine ilişkin açıklamalar	65
X.	Faaliyet bölümlerine ilişkin açıklamalar	65

Beşinci Bölüm

Konsolide Olmayan Finansal Tablolara İlişkin Açıklama ve Dipnotlar

I.	Bilançonun aktif hesaplarına ilişkin açıklama ve dipnotlar	77
II.	Bilançonun pasif hesaplarına ilişkin açıklama ve dipnotlar	85
III.	Nazım hesaplara ilişkin açıklama ve dipnotlar	89
IV.	Kar veya zarar tablosuna ilişkin açıklama ve dipnotlar	96
V.	Özkaynaklar değişim tablosuna ilişkin açıklama ve dipnotlar	97
VI.	Nakit akış tablosuna ilişkin açıklama ve dipnotlar	97
VII.	Banka'nın dahil olduğu risk grubuna ilişkin açıklamalar	98
VIII.	Banka'nın yurtiçi, yurtdışı, kıyı bankacılığı bölgelerindeki şube veya iştirakler ile yurtdışı temsilciliklerine ilişkin açıklamalar	99
IX.	Bilanço sonrası hususlara ilişkin açıklama ve dipnotlar	99

Altıncı Bölüm

Diğer Açıklamalar

I.	Banka'nın faaliyetlerine ilişkin diğer açıklamalar	99
----	--	----

Yedinci Bölüm

Bağımsız Denetim Raporu

I.	Bağımsız denetim raporuna ilişkin olarak açıklanması gereken hususlar	100
II.	Bağımsız denetçi tarafından hazırlanan açıklama ve dipnotlar	100

DÜNYA KATILIM BANKASI A.Ş.

31 Aralık 2024 Tarihinde Sona Eren Hesap Dönemine Ait Konsolide Olmayan Finansal Tablolara İlişkin Açıklama ve Dipnotlar

(Tutarlar aksi belirtilmedikçe Bin Türk Lirası (TL) olarak ifade edilmiştir.)

BİRİNCİ BÖLÜM

BANKA HAKKINDA GENEL BİLGİLER

I. Banka'nın Kuruluş Tarihi, Başlangıç Statüsü, Anılan Statüde Meydana Gelen Değişiklikleri İhtiva Eden Tarihçesi

Dünya Katılım Bankası Anonim Şirketi (Banka), 1984 yılında Adabank unvanıyla Anonim Şirket şeklinde kuruluşunu tamamlayarak 1985 yılında mevduat bankası olarak bankacılık faaliyetlerine başlamıştır. Adabank A.Ş. ortaklık hakları, yönetimi ve denetimi Bankacılık Düzenleme ve Denetleme Kurumu (BDDK) tarafından 25 Temmuz 2003 tarihinde Tasarruf Mevduatı Sigorta Fonuna (TMSF) devredilmiştir. Tasarruf Mevduatı Sigorta Fonuna ait %96,682340 oranındaki hisse, ihale yoluyla satışa çıkarılmış, 24 Mayıs 2023 tarihinde yapılan ihale sonucunda, TMSF'ye ait hisselerin AHL Ahlatıcı Finansal Yönetim A.Ş.'ye devredilmesine karar verilmiştir. Adabank A.Ş.'nin mevcut bankacılık niteliği olan mevduat bankası statüsü yapılan başvuru üzerine Bankacılık Düzenleme ve Denetleme Kurumu tarafından değerlendirilerek 23 Kasım 2023 tarih ve 10729 sayılı kararıyla katılım bankası olarak değiştirilmiş ve bu karar 28 Kasım 2023 tarihli ve 32383 sayılı Resmî Gazetede yayımlanarak yürürlüğe girmiştir. Banka'nın Adabank olan ticaret ünvanı 25 Aralık 2023 tarihinde yapılan Genel Kurul kararı ile Dünya Katılım Bankası Anonim Şirket'i olarak değiştirilmiştir.

II. Banka'nın Sermaye Yapısı, Yönetim ve Denetimini Doğrudan veya Dolaylı Olarak Tek Başına veya Birlikte Elinde Bulunduran Ortakları, Varsa Bu Hususlarda Yıl İçindeki Değişiklikler ile Dahil Olduğu Gruba İlişkin Açıklama

Tasarruf Mevduatı Sigorta Fonuna (Fon) ait %96,682340 oranındaki 966.823.400 adet hissesi ihale yoluyla satışa çıkarılmış, söz konusu satışa ilişkin ilanın 19.04.2023 tarihli ve 32168 sayılı Resmî Gazetede yayımlanması ile satış sürecine başlanmıştır. Fon tarafından 24.05.2023 tarihinde kapalı zarf ve açık artırma usulüyle gerçekleştirilen ihale neticesinde Banka hisselerinin ilgili kurumlardan izin alınmak kaydıyla AHL Ahlatıcı Finansal Yönetim AŞ'ye ihale edilmesine karar verilmiştir. Bu kapsamda Bankacılık Düzenleme ve Denetleme Kurulunun 14.08.2023 tarih ve 10649 sayılı kararıyla; Bankanın TMSF'ye ait %96,682340 oranındaki hisselerinin AHL Ahlatıcı Finansal Yönetim AŞ'ye devredilmesine, 5411 sayılı Bankacılık Kanununun 18'inci maddesinin birinci fıkrası ile Bankaların İzne Tabi İşlemleri ile Dolaylı Pay Sahipliğine İlişkin Yönetmeliğin 11'inci maddesinin (1) ve (2) numaralı fıkraları uyarınca izin verilmiştir. AHL Ahlatıcı Finansal Yönetim AŞ'nin Bankadaki hissesi %96,682340 olmuş ve pay defterine işlenmiştir.

Bankanın, 2024 yılı içerisinde yaptığı sermaye artışlarına katılan pay sahiplerinin yaptığı nakdi sermaye ödemeleri sonucunda AHL Ahlatıcı Finansal Yönetim AŞ'nin bankadaki payı %99,945, diğer pay sahiplerinin paylarının toplamı ise %0,055 olarak gerçekleşmiştir.

Banka'nın sermayesi cari dönem içerisinde 5.900.000 TL artırılarak 5.999.337 TL'ye çıkarılmıştır.

III. Banka'nın Yönetim Kurulu Başkan ve Üyeleri, Denetim Komitesi Üyeleri ile Genel Müdür ve Yardımcılarının Varsa Banka'da Sahip Oldukları Paylara ve Sorumluluk Alanlarına İlişkin Açıklamalar

İsmi	Görevi
Yönetim Kurulu Üyeleri	
Ahmet AHLATCI	Yönetim Kurulu Başkanı
Murat UYSAL	Yönetim Kurulu Başkan Vekili
Ahmet Emin AHLATCI	Yönetim Kurulu Üyesi
Rıza Tuna TURAGAY	Yönetim Kurulu Üyesi
Hüseyin Kadri SAMSUNLU	Yönetim Kurulu Üyesi
İkram GÖKTAŞ	Yönetim Kurulu Üyesi ve Genel Müdür
Denetim Komitesi Üyeleri	
Abdül Latif ÖZKAYNAK	Yönetim Kurulu Üyesi ve Denetim Komitesi Başkanı
Mustafa ER	Yönetim Kurulu Üyesi ve Denetim Komitesi Üyesi
Genel Müdür Yardımcıları	
Ahmet PARLAK	Satış ve Pazarlama
Alpaslan ÖZEN	Hukuk ve Krediler
Dr. Eyyüp YILMAZ	İç Sistemler
Dr. İrfan GÜLTAŞ	Yetenek ve Kültür
Kadir DOĞUERİ	Operasyon
Kamil KİBAR	Hazine ve Uluslararası Bankacılık

Banka'nın denetim komitesi üyeleri ile genel müdür ve yardımcıların Banka'da sahip oldukları pay bulunmamaktadır. Yönetim kurulu başkan ve üyelerinin Bankada sahip oldukları doğrudan pay bulunmamakla birlikte, Yönetim Kurulu Başkanı Ahmet AHLATCI'nın yaklaşık %69,09 ve Yönetim Kurulu Üyesi Ahmet Emin AHLATCI'nın yaklaşık %12,09 oranında dolaylı payı bulunmaktadır.

IV. Banka'da Nitelikli Paya Sahip Kişi ve Kuruluşlara İlişkin Açıklamalar

Ad Soyad/Ticaret Unvanı	Pay Tutarları	Pay Oranı (%)	Ödenmiş Paylar	Ödenmemiş Paylar
AHL Ahlatıcı Finansal Yönetim A.Ş.	5.996.679	99,96	5.996.679	-

DÜNYA KATILIM BANKASI A.Ş.

31 Aralık 2024 Tarihinde Sona Eren Hesap Dönemine Ait Konsolide Olmayan Finansal Tablolara İlişkin Açıklama ve Dipnotlar

(Tutarlar aksi belirtilmedikçe Bin Türk Lirası (TL) olarak ifade edilmiştir.)

V. Banka'nın Hizmet Türü ve Faaliyet Alanlarını İçeren Özet Bilgi

Banka katılım bankası olarak faizsiz bankacılık yapmaktadır. Banka 31 Aralık 2024 tarihi itibarıyla 17 şubesi ve 441 personeli ile faaliyet göstermektedir. Banka, Ana Sözleşme'sinde de belirtildiği gibi Bankacılık Kanunu ve ilgili mevzuatın sınırları içinde kalmak kaydı ile; Katılım fonu kabulü, nakdi, gayri nakdi her cins ve surette kredi verme işlemleri, yurt içi ve yurt dışından fon toplama, hesaplar açma, borç alma, avans kabul etme işlemleri, bankalar, finansal kuruluşlar, şirketler ile yurt içinde ve yurt dışında ortaklık veya kâr- zarar ortaklığına girilmesi veya sair her türlü surette iş birliği veya işti- rakte bulunması ve bu maksatla fonlar teşkil veya temin edilmesi, yürütülen faaliyetler çerçevesinde, yurt içinde veya yurt dışında, ham veya mamul madde, makine, ekipman, teçhizat, uçak, gemi ve taşınır mülkiyetine konu olabilecek her türlü mallar ile arsa, arazi, bina ve taşınmaz mülkiyetine konu olabilecek her türlü mallarla ilgili satım, trampa, ba- ğış, takas, inşa, işletme ve benzeri işlemleri ve ilgili tescil, beyan, şerh, terkin, fek, değişiklik, düzeltme ve diğer her türlü işlemler, kira sertifikası, kâr ve zarar ortaklığı belgesi, katılma intifa senetleri, kâra iştirakli tahviller, borçlanma araçları, diğer menkul kıymetler ve sermaye piyasası araçları çıkarma işlemleri, nakdi ve kaydi ödeme ve fon transferi işlemleri, muhabir bankacılık veya çek hesaplarının kullanılması dahil her türlü ödeme ve tahsilat işlemleri, çek ve diğer kambiyo senetlerinin iştirası işlemleri, saklama hizmetleri, kredi kartları, banka kartları gibi her türlü ödeme vasıtalarının ihracı ve bunlarla ilgili faaliyetlerin yürütülmesi işlemleri, efektif dahil kambiyo işlemleri, para piyasası araçlarının alım satımı, kıymetli maden ve taşların alım satımı veya bunların emanete alınması işlemleri, ekonomik ve finansal göstergelere, sermaye piyasası araçlarına, mala, kıymetli madenlere ve dövizde dayalı; vadeli işlem sözleşmelerinin, opsiyon sözleş- melerinin, birden fazla türev aracı içeren basit veya karmaşık yapıdaki finansal araçların alım satımı ve aracılık işlemleri, sermaye piyasası araçlarının alım satımı ile geri alım veya satım vaadi işlemleri, daha önce ihraç edilmiş olan sermaye piyasası araçlarının aracılık maksadıyla alım satımının yürütülmesi işlemleri, başkaları lehine teminat, garanti ve sair yükümlülüklerin üstlenilmesi gibi garanti işleri, Hazine Müsteşarlığı ve/veya Merkez Bankası ve kuruluş birlikleri nezdinde oluşturulan bir sözleşme kapsamında üstlenilen yükümlülükler çerçevesinde alım satım işlemlerine ilişkin piyasa ya- pıcılığı, bankalararası piyasada para alım satımı işlemlerine aracılık, finansal kiralama işlemleri, sigorta acenteliği ve bireysel emeklilik aracılık hizmetleri, her türlü maddi ve gayri maddi menkul ve gayrimenkul mallar ile bu mallar üzerinde bulunan hak, mülkiyet ve imtiyazların her türlü suretle satın alınması, kiralanması, satılması, kiraya verilmesi, yönetilmesi, geliştirilmesi, üzerinde her türlü ayni veya şahsi haklar tesis edilmesi hizmetlerini ve işlemlerini yürütür.

Banka'nın yapabileceği hizmet ve işlemler yukarıda da yazılı işlemlerle sınırlı değildir. Bu işlemlerden başka herhangi bir işlem yapılması Banka için faydalı görülürse, buna başlanması, Yönetim Kurulu'nun önerisi üzerine Genel Kurul tarafın- dan karara bağlanmasına, gerekli kanuni mercilerden onay alınması ve Ana Sözleşme'de değişiklik mahiyetinde olan bu kararın Ticaret Bakanlığı'nca onanmasına bağlıdır. Bu suretle tasdik olunan karar Ana Sözleşme'ye eklenir.

VI. Bankaların Konsolide Finansal Tablolarının Düzenlenmesine İlişkin Tebliğ ile Türkiye Muhasebe Standartları Gereği Yapılan Konsolidasyon İşlemleri Arasındaki Farklılıklar ile Tam Konsolidasyona veya Oransal Konsolidasyona Tabi Tutulan, Özkaynaklardan İndirilen ya da Bu Üç Yönteme Dahil Olmayan Kuruluşlar Hakkında Kısa Açıklam

Bağlı ortaklıklar içerisinde yer alan Techdünya Bilişim Teknoloji ve Ticaret A.Ş. mali kuruluş olmadığından "Bankala- rın Konsolide Finansal Tablolarının Düzenlenmesine İlişkin Tebliğ" kapsamında konsolide finansal tablolarda konsolide edilmemektedir.

VII. Banka ile Bağlı Ortaklıkları Arasında Özkaynakların Derhal Transfer Edilmesinin veya Borçların Geri Ödenmesinin Önünde Mevcut veya Muhtemel, Fiili veya Hukuki Engeller

Banka ile bağlı ortaklıkları arasında özkaynakların derhal transferi söz konusu değildir. Banka ile bağlı ortaklıkları ara- sında borçların geri ödenmesinin önünde mevcut veya muhtemel, fiili veya hukuki bir engel bulunmamaktadır.

DÜNYA KATILIM BANKASI A.Ş.

31 Aralık 2024 Tarihi İtibarıyla Konsolide Olmayan Bilanço (Finansal Durum Tablosu)

(Tutarlar aksi belirtilmedikçe Bin Türk Lirası (TL) olarak ifade edilmiştir.)

İKİNCİ BÖLÜM

KONSOLİDE OLMAYAN FİNANSAL TABLOLAR

		I. BİLANÇO (FİNANSAL DURUM TABLOSU)					
		31 Aralık 2024			1 Ocak 2024 (*)		
VARLIKLAR		TP	YP	Toplam	TP	YP	Toplam
I.	FİNANSAL VARLIKLAR (Net)	3.206.650	6.994.991	10.201.641	553.333	628	553.961
1.1	Nakit ve Nakit Benzerleri	(1)	2.235.506	6.846.120	441.975	628	442.603
1.1.1	Nakit Değerler ve Merkez Bankası		610.479	4.033.526	538	628	1.166
1.1.2	Bankalar		1.625.027	2.812.594	441.437	-	441.437
1.1.3	Para Piyasalarından Alacaklar		-	-	-	-	-
1.2	Gerçeğe Uygun Değer Farkı Kâr Zarara Yansıtılan Finansal Varlıklar	(2)	962	132.336	133.298	111.358	-
1.2.1	Devlet Borçlanma Senetleri		-	-	-	-	-
1.2.2	Sermayede Payı Temsil Eden Menkul Değerler		15	-	15	-	15
1.2.3	Diğer Finansal Varlıklar		947	132.336	133.283	111.343	-
1.3	Gerçeğe Uygun Değer Farkı Diğer Kapsamlı Gelire Yansıtılan Finansal Varlıklar	(3)	964.443	-	964.443	-	-
1.3.1	Devlet Borçlanma Senetleri		964.443	-	964.443	-	-
1.3.2	Sermayede Payı Temsil Eden Menkul Değerler		-	-	-	-	-
1.3.3	Diğer Finansal Varlıklar		-	-	-	-	-
1.4	Türev Finansal Varlıklar	(5)	5.739	16.535	22.274	-	-
1.4.1	Türev Finansal Varlıkların Gerçeğe Uygun Değer Farkı Kar Zarara Yansıtılan Kısmı		5.739	16.535	22.274	-	-
1.4.2	Türev Finansal Varlıkların Gerçeğe Uygun Değer Farkı Diğer Kapsamlı Gelire Yansıtılan Kısmı		-	-	-	-	-
II.	İTFA EDİLMİŞ MALİYETİ İLE ÖLÇÜLEN FİNANSAL VARLIKLAR (Net)	16.311.239	7.113.893	23.425.132	-	-	-
2.1	Krediler	(6)	15.915.566	7.113.893	23.029.459	-	-
2.2	Kiralama İşlemlerinden Alacaklar	(7)	4.363	-	4.363	-	-
2.3	İtfa Edilmiş Maliyeti ile Ölçülen Finansal Varlıklar	(4)	391.310	-	391.310	-	-
2.3.1	Devlet Borçlanma Senetleri		391.310	-	391.310	-	-
2.3.2	Diğer Finansal Varlıklar		-	-	-	-	-
2.4	Donuk Alacaklar	-	-	-	-	-	-
2.5	Özel Karşılıklar (-)	-	-	-	-	-	-
III.	SATIŞ AMAÇLI ELDE TUTULAN VE DURDURULAN FAALİYETLERE İLİŞKİN DURAN VARLIKLAR (Net)	-	-	-	-	-	-
3.1	Satış Amaçlı	-	-	-	-	-	-
3.2	Durdurulan Faaliyetlere İlişkin	-	-	-	-	-	-
IV.	ORTAKLIK YATIRIMLARI	(10)	1.250	-	1.250	-	-
4.1	İştirakler (Net)	-	-	-	-	-	-
4.1.1	Özkaynak Yöntemine Göre Değerlenenler		-	-	-	-	-
4.1.2	Konsolide Edilmeyenler		-	-	-	-	-
4.2	Bağlı Ortaklıklar (Net)	(10)	1.250	-	1.250	-	-
4.2.1	Konsolide Edilmeyen Mali Ortaklıklar		-	-	-	-	-
4.2.2	Konsolide Edilmeyen Mali Olmayan Ortaklıklar	(10)	1.250	-	1.250	-	-
4.3	Birlikte Kontrol Edilen Ortaklıklar (İş Ortaklıkları) (Net)	-	-	-	-	-	-
4.3.1	Özkaynak Yöntemine Göre Değerlenenler		-	-	-	-	-
4.3.2	Konsolide Edilmeyenler		-	-	-	-	-
V.	MADDİ DURAN VARLIKLAR (Net)	(12)	490.907	-	490.907	83.528	83.528
VI.	MADDİ OLMAYAN DURAN VARLIKLAR (Net)	(13)	212.558	-	212.558	5.575	5.575
6.1	Şerefiye	-	-	-	-	-	-
6.2	Diğer	-	212.558	-	212.558	5.575	5.575
VII.	YATIRIM AMAÇLI GAYRİMENKULLER (Net)	(14)	-	-	-	1.486	1.486
VIII.	CARİ VERGİ VARLIĞI	-	34	-	34	-	-
IX.	ERTELENMİŞ VERGİ VARLIĞI	(15)	77.838	-	77.838	9.275	9.275
X.	DİĞER AKTİFLER	(16)	225.797	-	225.797	476	476
VARLIKLAR TOPLAMI			20.526.273	14.108.884	34.635.157	653.673	628

(*) 3. Bölüm I. Kısmında açıklandığı üzere Banka'nın 31 Aralık 2024 tarihli konsolide olmayan finansal durum tablosu 1 Ocak 2024 tarihi ile karşılaştırmalı olarak sunulmuştur. İlişkideki açıklama ve dipnotlar bu finansal tabloların tamamlayıcı bir parçasıdır.

DÜNYA KATILIM BANKASI A.Ş.

31 Aralık 2024 Tarihi İtibarıyla Konsolide Olmayan Bilanço (Finansal Durum Tablosu) (Tutarlar aksi belirtilmedikçe Bin Türk Lirası (TL) olarak ifade edilmiştir.)

I. BİLANÇO (FİNANSAL DURUM TABLOSU)

YÜKÜMLÜLÜKLER	Dipnot (Beşinci Bölüm-II)	31 Aralık 2024			1 Ocak 2024 (*)		
		TP	YP	Toplam	TP	YP	Toplam
I. TOPLANAN FONLAR	(1)	13.422.152	10.402.557	23.824.709	29	26	55
II. ALINAN KREDİLER	(2)	85.110	1.837.130	1.922.240	-	-	-
III. PARA PİYASALARINA BORÇLAR		480.631	-	480.631	-	-	-
IV. İHRAÇ EDİLEN MENKUL KIYMETLER (Net)		-	-	-	-	-	-
V. GERÇEĞE UYGUN DEĞER FARKI KAR ZARARA YANSITILAN FİNANSAL YÜKÜMLÜLÜKLER		-	-	-	-	-	-
VI. TÜREV FİNANSAL YÜKÜMLÜLÜKLER	(3)	72	26.074	26.146	-	-	-
6.1 Türev Finansal Yükümlülüklerin Gerçeğe Uygun Değer Farkı Kar Zarara Yansıtılan Kısmı		72	26.074	26.146	-	-	-
6.2 Türev Finansal Yükümlülüklerin Gerçeğe Uygun Değer Farkı Diğer Kapsamlı Gelire Yansıtılan Kısmı		-	-	-	-	-	-
VII. KİRALAMA İŞLEMLERİNDEN YÜKÜMLÜLÜKLER	(4)	118.104	-	118.104	5.745	-	5.745
VIII. KARŞILIKLAR	(6)	283.059	116.012	399.071	39.699	-	39.699
8.1 Genel Karşılıklar		253.923	116.012	369.935	88	-	88
8.2 Yeniden Yapılanma Karşılığı		-	-	-	-	-	-
8.3 Çalışan Hakları Karşılığı		29.085	-	29.085	30.867	-	30.867
8.4 Sigorta Teknik Karşılıkları (Net)		-	-	-	-	-	-
8.5 Diğer Karşılıklar		51	-	51	8.744	-	8.744
IX. CARİ VERGİ BORCU	(7)	299.527	-	299.527	8.072	-	8.072
X. ERTELENMİŞ VERGİ BORCU		-	-	-	-	-	-
XI. SATIŞ AMAÇLI ELDE TUTULAN VE DURDURULAN FAALİYETLERE İLİŞKİN DURAN VARLIK BORÇLARI (Net)		-	-	-	-	-	-
11.1 Satış Amaçlı		-	-	-	-	-	-
11.2 Durdurulan Faaliyetlere İlişkin		-	-	-	-	-	-
XII. SERMAYE BENZERİ BORÇLANMA ARAÇLARI	(9)	-	-	-	500.000	-	500.000
12.1 Krediler		-	-	-	500.000	-	500.000
12.2 Diğer Borçlanma Araçları		-	-	-	-	-	-
XIII. DİĞER YÜKÜMLÜLÜKLER	(10)	208.385	14.254	222.639	15.968	718	16.686
XIV. ÖZKAYNAKLAR	(11)	7.342.090	-	7.342.090	84.044	-	84.044
14.1 Ödenmiş Sermaye		5.999.337	-	5.999.337	99.337	-	99.337
14.2 Sermaye Yedekleri		-	-	-	-	-	-
14.2.1 Hisse Senedi İhraç Primleri		-	-	-	-	-	-
14.2.2 Hisse Senedi İptal Kârları		-	-	-	-	-	-
14.2.3 Diğer Sermaye Yedekleri		-	-	-	-	-	-
14.3 Kâr veya Zararda Yeniden Sınıflandırılmayacak Birlikte Diğer Kapsamlı Gelirler veya Giderler		(6.144)	-	(6.144)	(2.245)	-	(2.245)
14.4 Kâr veya Zararda Yeniden Sınıflandırılacak Birlikte Diğer Kapsamlı Gelirler veya Giderler		8.303	-	8.303	-	-	-
14.5 Kâr Yedekleri		-	-	-	-	-	-
14.5.1 Yasal Yedekler		-	-	-	-	-	-
14.5.2 Statü Yedekleri		-	-	-	-	-	-
14.5.3 Olağanüstü Yedekler		-	-	-	-	-	-
14.5.4 Diğer Kâr Yedekleri		-	-	-	-	-	-
14.6 Kâr veya Zarar		1.340.594	-	1.340.594	(13.048)	-	(13.048)
14.6.1 Geçmiş Yıllar Kâr veya Zararı		(13.048)	-	(13.048)	(21.140)	-	(21.140)
14.6.2 Dönem Net Kâr veya Zararı		1.353.642	-	1.353.642	8.092	-	8.092
YÜKÜMLÜLÜKLER TOPLAMI		22.239.130	12.396.027	34.635.157	653.557	744	654.301

(*) 3. Bölüm I. Kısımda açıklandığı üzere Banka'nın 31 Aralık 2024 tarihli konsolide olmayan finansal durum tablosu 1 Ocak 2024 tarihi ile karşılaştırmalı olarak sunulmuştur. İlişkideki açıklama ve dipnotlar bu finansal tabloların tamamlayıcı bir parçasıdır.

DÜNYA KATILIM BANKASI A.Ş.

31 Aralık 2024 Tarihi İtibarıyla Konsolide Olmayan Nazım Hesaplar Tablosu (Tutarlar aksi belirtilmedikçe Bin Türk Lirası (TL) olarak ifade edilmiştir.)

II. NAZIM HESAPLAR TABLOSU

A. BİLANÇO DIŞI YÜKÜMLÜLÜKLER (I+II+III)	Dipnot (Beşinci Bölüm-III)	31 Aralık 2024			1 Ocak 2024 (*)		
		TP	YP	Toplam	TP	YP	Toplam
I. GARANTİ VE KEFALETLER	(1)	5.279.730	2.055.984	7.335.714	109	5.338	5.447
1.1 Teminat Mektupları		5.279.730	2.055.984	7.335.714	109	5.338	5.447
1.1.1 Devlet İhale Kanunu Kapsamına Girenler		2.419.186	190.451	2.609.637	-	-	-
1.1.2 Dış Ticaret İşlemleri Dolayısıyla Verilenler		-	-	-	-	-	-
1.1.3 Diğer Teminat Mektupları		2.860.544	1.865.533	4.726.077	109	5.338	5.447
1.2. Banka Kredileri		-	-	-	-	-	-
1.2.1 İthalat Kabul Kredileri		-	-	-	-	-	-
1.2.2 Diğer Banka Kabulleri		-	-	-	-	-	-
1.3. Akreditifler		-	-	-	-	-	-
1.3.1 Belgeli Akreditifler		-	-	-	-	-	-
1.3.2 Diğer Akreditifler		-	-	-	-	-	-
1.4. Garanti Verilen Prefinansmanlar		-	-	-	-	-	-
1.5. Ciroolar		-	-	-	-	-	-
1.5.1 T.C. Merkez Bankasına Ciroolar		-	-	-	-	-	-
1.5.2 Diğer Ciroolar		-	-	-	-	-	-
1.6. Diğer Garantilerimizden		-	-	-	-	-	-
1.7. Diğer Kefaletlerimizden		-	-	-	-	-	-
II. TAAHHÜTLER	(1)	3.486.632	8.452.651	11.939.283	-	-	-
2.1. Cayılamaz Taahhütler		3.486.632	8.452.651	11.939.283	-	-	-
2.1.1. Vadeli Aktif Değerler Alım-Satım Taahhütleri		3.486.632	8.452.651	11.939.283	-	-	-
2.1.2. İştir. ve Bağ. Ort. Ser. İst. Taahhütleri		-	-	-	-	-	-
2.1.3. Kullanıma Garantili Kredi Tahsis Taahhütleri		-	-	-	-	-	-
2.1.4. Menkul Kıymet İhracına Aracılık Taahhütleri		-	-	-	-	-	-
2.1.5. Zorunlu Karşılık Ödeme Taahhüdü		-	-	-	-	-	-
2.1.6. Çekler İçin Ödeme Taahhütleri		-	-	-	-	-	-
2.1.7. İhracat Taahhütlerinden Kaynaklanan Vergi Ve Fon Yükümlülükleri		-	-	-	-	-	-
2.1.8. Kredi Kartı Harcaması Limit Taahhütleri		-	-	-	-	-	-
2.1.9. Kredi Kartları ve Bankacılık Hizmetlerine İlişkin Promosyon Uygulama Taahhütleri		-	-	-	-	-	-
2.1.10. Açığa Menkul Kıymet Satış Taahhütlerinden Alacaklar		-	-	-	-	-	-
2.1.11. Açığa Menkul Kıymet Satış Taahhütlerinden Borçlar		-	-	-	-	-	-
2.1.12. Diğer Cayılamaz Taahhütler		-	-	-	-	-	-
2.2. Cayılabılır Taahhütler		-	-	-	-	-	-
2.2.1. Cayılabılır Kredi Tahsis Taahhütleri		-	-	-	-	-	-
2.2.2. Diğer Cayılabılır Taahhütler		-	-	-	-	-	-
III. TÜREV FİNANSAL ARAÇLAR	(2)	2.839.978	12.528.099	15.368.077	-	-	-
3.1. Riskten Korunma Amaçlı Türev Finansal Araçlar		-	-	-	-	-	-
3.1.1. Gerçeğe Uygun Değer Riskinden Korunma Amaçlı İşlemler		-	-	-	-	-	-
3.1.2. Nakit Akış Riskinden Korunma Amaçlı İşlemler		-	-	-	-	-	-
3.1.3. Yurtdışındaki Net Yatırım Riskinden Korunma Amaçlı İşlemler		-	-	-	-	-	-
3.2. Alım Satım Amaçlı Türev Finansal Araçlar		2.839.978	12.528.099	15.368.077	-	-	-
3.2.1. Vadeli Alım-Satım İşlemleri		190.312	4.920.698	5.111.010	-	-	-
3.2.1.1. Vadeli Döviz Alım İşlemleri		142.480	2.406.393	2.548.873	-	-	-
3.2.1.2. Vadeli Döviz Satım İşlemleri		47.832	2.514.305	2.562.137	-	-	-
3.2.2. Diğer Vadeli Alım-Satım İşlemleri		2.649.666	7.607.401	10.257.067	-	-	-
3.3. Diğer		-	-	-	-	-	-
B. EMANET VE REHİNLİ KIYMETLER (IV + V+VI)		365.912.543	173.681.823	539.594.366	30	-	30
IV. EMANET KIYMETLER		733.732	-	733.732	-	-	-
4.1. Müşteri Fon Ve Portföy Mevcutları		-	-	-	-	-	-
4.2. Emanete Alınan Menkul Değerler		-	-	-	-	-	-
4.3. Tahsile Alınan Çekler		733.732	-	733.732	-	-	-
4.4. Tahsile Alınan Ticari Senetler		-	-	-	-	-	-
4.5. Tahsile Alınan Diğer Kıymetler		-	-	-	-	-	-
4.6. İhracına Aracı Olunan Kıymetler		-	-	-	-	-	-
4.7. Diğer Emanet Kıymetler		-	-	-	-	-	-
4.8. Emanet Kıymet Alanlar		-	-	-	-	-	-
V. REHİNLİ KIYMETLER		365.178.811	173.681.823	538.860.634	30	-	30
5.1. Menkul Kıymetler		-	-	-	-	-	-
5.2. Teminat Senetleri		48.939.242	-	48.939.242	-	-	-
5.3. Emtia		1.939.752	323.937	2.263.689	-	-	-
5.4. Varant		-	-	-	-	-	-
5.5. Gayrimenkul		9.763.000	-	9.763.000	-	-	-
5.6. Diğer Rehinli Kıymetler		304.536.787	173.357.886	477.894.673	-	-	-
5.7. Rehinli Kıymet Alanlar		30	-	30	30	-	30
VI. KABUL EDİLEN AVALLER VE KEFALETLER		-	-	-	-	-	-
BİLANÇO DIŞI HESAPLAR TOPLAMI (A+B)		377.518.883	196.718.557	574.237.440	139	5.338	5.477

(*) 3. Bölüm I. Kısımda açıklandığı üzere Banka'nın 31 Aralık 2024 tarihli konsolide olmayan nazım hesaplar tablosu 1 Ocak 2024 tarihi ile karşılaştırmalı olarak sunulmuştur. İlişkideki açıklama ve dipnotlar bu finansal tabloların tamamlayıcı bir parçasıdır.

DÜNYA KATILIM BANKASI A.Ş.

31 Aralık 2024 Tarihinde Sona Eren Hesap Dönemine Ait Konsolide Olmayan Kar veya Zarar Tablosu

(Tutarlar aksi belirtilmedikçe Bin Türk Lirası (TL) olarak ifade edilmiştir.)

III. KAR VEYA ZARAR TABLOSU		
	Dipnot (Beşinci Bölüm-IV)	1 Ocak - 31 Aralık 2024 (*)
I. KÂR PAYI GELİRLERİ	(1)	3.662.048
1.1 Kredilerden Alınan Kâr Payları		2.995.052
1.2 Zorunlu Karşılıklardan Alınan Gelirler		48.654
1.3 Bankalardan Alınan Gelirler		396.020
1.4 Para Piyasası İşlemlerinden Alınan Gelirler		5.336
1.5 Menkul Değerlerden Alınan Gelirler		216.103
1.5.1 Gerçeğe Uygun Değer Farkı Kar Zarara Yansıtılanlar		333
1.5.2 Gerçeğe Uygun Değer Farkı Diğer Kapsamlı Gelire Yansıtılanlar		121.965
1.5.3 İtfa Edilmiş Maliyeti İle Ölçülenler		93.805
1.6 Finansal Kiralama Gelirleri		883
1.7 Diğer Kâr Payı Gelirleri		-
II. KÂR PAYI GİDERLERİ (-)	(2)	2.059.455
2.1 Katılma Hesaplarına Verilen Kâr Payları		1.986.035
2.2 Kullanılan Kredilere Verilen Kâr Payları		58.950
2.3 Para Piyasası İşlemlerine Verilen Kâr Payları		646
2.4 İhraç Edilen Menkul Kıymetlere Verilen Kâr Payları		-
2.5 Kiralama Kâr Payı Giderleri		13.824
2.6 Diğer Kâr Payı Giderleri		-
III. NET KÂR PAYI GELİRİ/GİDERİ (I - II)		1.602.593
IV. NET ÜCRET VE KOMİSYON GELİRLERİ/GİDERLERİ	(3)	188.995
4.1 Alınan Ücret ve Komisyonlar		199.196
4.1.1 Gayri Nakdi Kredilerden		17.736
4.1.2 Diğer		181.460
4.2 Verilen Ücret ve Komisyonlar (-)		10.201
4.2.1 Gayri Nakdi Kredilere		915
4.2.2 Diğer		9.286
V. TEMETTÜ GELİRLERİ	(4)	52
VI. TİCARİ KAR/ZARAR (Net)	(5)	1.379.654
6.1 Sermaye Piyasası İşlemleri Kârı/Zararı		806.661
6.2 Türev Finansal İşlemlerden Kâr/Zarar		454.341
6.3 Kambiyo İşlemleri Kârı/Zararı		118.652
VII. DİĞER FAALİYET GELİRLERİ	(6)	12.725
VIII. FAALİYET BRÜT KÂRI (III+IV+V+VI+VII)		3.184.019
IX. KREDİ KARŞILIKLARI (-)	(7)	369.935
X. PERSONEL GİDERLERİ (-)		765.031
XI. DİĞER FAALİYET GİDERLERİ (-)	(8)	432.818
XII. NET FAALİYET KÂRI/ZARARI (VIII-IX-X-XI-XII)		1.616.235
XIII. BİRLEŞME İŞLEMİ SONRASINDA GELİR OLARAK KAYDEDİLEN FAZLALIK TUTARI		-
XIV. ÖZKAYNAK YÖNTEMİ UYGULANAN ORTAKLIKLARDAN KÂR/ZARAR		-
XV. NET PARASAL POZİSYON KÂRI/ZARARI		-
XVI. SÜRDÜRÜLEN FAALİYETLER VERGİ ÖNCESİ K/Z (XIII+...+XVI)	(10)	1.616.235
XVII. SÜRDÜRÜLEN FAALİYETLER VERGİ KARŞILIĞI (±)	(11)	262.593
17.1 Cari Vergi Karşılığı		334.828
17.2 Ertelemiş Vergi Gider Etkisi (+)		118.531
17.3 Ertelemiş Vergi Gelir Etkisi (-)		190.766
XVIII. SÜRDÜRÜLEN FAALİYETLER DÖNEM NET K/Z (XVII±XVIII)	(12)	1.353.642
XIX. DURDURULAN FAALİYETLERDEN GELİRLER		-
19.1 Satış Amaçlı Elde Tutulan Duran Varlık Gelirleri		-
19.2 İştirak, Bağlı Ortaklık ve Birlikte Kontrol Edilen Ortaklıklar (İş Ort.) Satış Karları		-
19.3 Diğer Durdurulan Faaliyet Gelirleri		-
XX. DURDURULAN FAALİYETLERDEN GİDERLER (-)		-
20.1 Satış Amaçlı Elde Tutulan Duran Varlık Giderleri		-
20.2 İştirak, Bağlı Ortaklık ve Birlikte Kontrol Edilen Ortaklıklar (İş Ort.) Satış Zararları		-
20.3 Diğer Durdurulan Faaliyet Giderleri		-
XXI. DURDURULAN FAALİYETLER VERGİ ÖNCESİ K/Z (XX-XXI)		-
XXII. DURDURULAN FAALİYETLER VERGİ KARŞILIĞI (±)		-
22.1 Cari Vergi Karşılığı		-
22.2 Ertelemiş Vergi Gider Etkisi (+)		-
22.3 Ertelemiş Vergi Gelir Etkisi (-)		-
XXIII. DURDURULAN FAALİYETLER DÖNEM NET K/Z (XXII±XXIII)		-
XXIV. DÖNEM NET KARI/ZARARI (XIX+XXIV)		1.353.642
Hisse Başına Kâr/Zarar		0,03032

(*) 3. Bölüm I. Kısımda açıklandığı üzere Banka'nın 1 Ocak - 31 Aralık 2024 hesap dönemine ait konsolide olmayan kar veya zarar tablosu önceki dönem ile karşılaştırmalı olarak sunulmamıştır. İlişikteki açıklama ve dipnotlar bu finansal tabloların tamamlayıcı bir parçasıdır.

DÜNYA KATILIM BANKASI A.Ş.

31 Aralık 2024 Tarihinde Sona Eren Hesap Dönemine Ait Konsolide Olmayan Kar veya Zarar ve Diğer Kapsamlı Gelir Tablosu

(Tutarlar aksi belirtilmedikçe Bin Türk Lirası (TL) olarak ifade edilmiştir.)

IV. KAR VEYA ZARAR VE DİĞER KAPSAMLI GELİR TABLOSU		
		1 Ocak - 31 Aralık 2024 (*)
I. DÖNEM KARI/ZARARI		1.353.642
II. DİĞER KAPSAMLI GELİRLER		4.404
2.1 Kar veya Zararda Yeniden Sınıflandırılmayacaklar		(3.899)
2.1.1 Maddi Duran Varlıklar Yeniden Değerleme Artışları/Azalışları		-
2.1.2 Maddi Olmayan Duran Varlıklar Yeniden Değerleme Artışları/Azalışları		-
2.1.3 Tanımlanmış Fayda Planları Yeniden Ölçüm Kazançları/Kayıpları		(6.532)
2.1.4 Diğer Kâr veya Zarar Olarak Yeniden Sınıflandırılmayacak Diğer Kapsamlı Gelir Unsurları		-
2.1.5 Kâr veya Zararda Yeniden Sınıflandırılmayacak Diğer Kapsamlı Gelire İlişkin Vergiler		2.633
2.2 Kâr veya Zararda Yeniden Sınıflandırılacaklar		8.303
2.2.1 Yabancı Para Çevirim Farkları		-
2.2.2 Gerçeğe Uygun Değer Farkı Diğer Kapsamlı Gelire Yansıtılan Finansal Varlıkların Değerleme ve/veya Sınıflandırma Gelirleri/Giderleri		11.861
2.2.3 Nakit Akış Riskinden Korunma Gelirleri/Giderleri		-
2.2.4 Yurtdışındaki İşletmeye İlişkin Yatırım Riskinden Korunma Gelirleri/Giderleri		-
2.2.5 Diğer Kâr veya Zarar Olarak Yeniden Sınıflandırılacak Diğer Kapsamlı Gelir Unsurları		-
2.2.6 Kâr veya Zararda Yeniden Sınıflandırılacak Diğer Kapsamlı Gelire İlişkin Vergiler		(3.558)
III. TOPLAM KAPSAMLI GELİR (I+II)		1.358.046

(*) 3. Bölüm I. Kısımda açıklandığı üzere Banka'nın 1 Ocak - 31 Aralık 2024 hesap dönemine ait konsolide olmayan kar veya zarar ve diğer kapsamlı gelir tablosu önceki dönem ile karşılaştırmalı olarak sunulmamıştır.

DÜNYA KATILIM BANKASI A.Ş.

31 Aralık 2024 Tarihinde Sona Eren Hesap Dönemine Ait Konsolide Olmayan Özkaynaklar Değişim Tablosu

(Tutarlar aksi belirtilmedikçe Bin Türk Lirası (TL) olarak ifade edilmiştir.)

V. ÖZKAYNAKLAR DEĞİŞİM TABLOSU

	Dipnot (Beşinci Bölüm-V)	Ödenmiş Sermaye	Hisse Senedi İhraç Primleri	Hisse Senedi İptal Kârları	Diğer Sermaye Yedekleri	Kâr veya Zararda Yeniden Sınıflandırılmayacak Birikmiş Diğer Kapsamlı Gelirler ve Giderler			Kâr veya Zararda Yeniden Sınıflandırılacak Birikmiş Diğer Kapsamlı Gelirler ve Giderler			Kar Yedekleri	Geçmiş Dönem Kârı/ (Zararı)	Dönem Net Kar veya Zararı	Toplam Özkaynak	
						1	2	3	4	5	6					
1 Ocak - 31 Aralık 2024 (*)																
I.	Önceki Dönem Sonu Bakiyesi	99.337	-	-	-	-	(2.245)	-	-	-	-	-	(21.140)	8.092	84.044	
II.	TMS 8 Uyarınca Yapılan Düzeltmeler	-	-	-	-	-	-	-	-	-	-	-	-	-	-	
2.1	Hataların Düzeltmesinin Etkisi	-	-	-	-	-	-	-	-	-	-	-	-	-	-	
2.2	Muhasebe Politikasında Yapılan Değişikliklerin Etkisi	-	-	-	-	-	-	-	-	-	-	-	-	-	-	
III.	Yeni Bakiye (I+II)	99.337	-	-	-	-	(2.245)	-	-	-	-	-	(21.140)	8.092	84.044	
IV.	Toplam Kapsamlı Gelir	-	-	-	-	-	(3.899)	-	-	8.303	-	-	-	1.353.642	1.358.046	
V.	Nakden Gerçekleştirilen Sermaye Artırımı	5.900.000	-	-	-	-	-	-	-	-	-	-	-	-	5.900.000	
VI.	İç Kaynaklardan Gerçekleştirilen Sermaye Artırımı	-	-	-	-	-	-	-	-	-	-	-	-	-	-	
VII.	Ödenmiş Sermaye Enflasyon Düzeltme Farkı	-	-	-	-	-	-	-	-	-	-	-	-	-	-	
VIII.	Hisse Senedine Dönüştürülebilir Tahviller	-	-	-	-	-	-	-	-	-	-	-	-	-	-	
IX.	Sermaye Benzeri Borçlanma Araçları	-	-	-	-	-	-	-	-	-	-	-	-	-	-	
X.	Diğer Değişiklikler Nedeniyle Artış /Azalış	-	-	-	-	-	-	-	-	-	-	-	-	-	-	
XI.	Kâr Dağıtımı	-	-	-	-	-	-	-	-	-	-	-	8.092	(8.092)	-	
11.1	Dağıtılan Temettü	-	-	-	-	-	-	-	-	-	-	-	-	-	-	
11.2	Yedeklere Aktarılan Tutarlar	-	-	-	-	-	-	-	-	-	-	-	-	-	-	
11.3	Diğer	-	-	-	-	-	-	-	-	-	-	-	8.092	(8.092)	-	
	Dönem Sonu Bakiyesi (III+IV+.....+X+XI)	5.999.337	-	-	-	-	(6.144)	-	-	8.303	-	-	(13.048)	1.353.642	7.342.090	

(*) 3. Bölüm I. Kısımda açıklandığı üzere Banka'nın 1 Ocak - 31 Aralık 2024 hesap dönemine ait konsolide olmayan özkaynaklar değişim tablosu önceki dönem ile karşılaştırmalı olarak sunulmamıştır.

- Duran varlıklar birikmiş yeniden değerlendirme artışları/azalışları,
- Tanımlanmış fayda planlarının birikmiş yeniden ölçüm kazançları/kayıpları,
- Diğer (Özkaynak yöntemiyle değerlendirilen yatırımların diğer kapsamlı gelirinden kâr/zararda sınıflandırılmayacak payları ile diğer kâr veya zarar olarak yeniden sınıflandırılmayacak diğer kapsamlı gelir unsurlarının birikmiş tutarları),
- Yabancı para çevirim farkları,
- Gerçeğe uygun değer farkı diğer kapsamlı gelire yansıtılan finansal varlıkların birikmiş yeniden değerlendirme ve/veya sınıflandırma kazançları/kayıpları,
- Diğer (Nakit akış riskinden korunma kazançları/kayıpları, özkaynak yöntemiyle değerlendirilen yatırımların diğer kapsamlı gelirinden kâr/zararda sınıflandırılacak payları ve diğer kâr veya zarar olarak yeniden sınıflandırılacak diğer kapsamlı gelir unsurlarının birikmiş tutarları) ifade eder. İlişkideki açıklama ve dipnotlar bu finansal tabloların tamamlayıcı bir parçasıdır.

DÜNYA KATILIM BANKASI A.Ş.

31 Aralık 2024 Tarihinde Sona Eren Hesap Dönemine Ait Konsolide Olmayan Nakit Akış Tablosu

(Tutarlar aksi belirtilmedikçe Bin Türk Lirası (TL) olarak ifade edilmiştir.)

VI. NAKİT AKIŞ TABLOSU

Dipnot (Beşinci Bölüm-VI) 1 Ocak - 31 Aralık 2024 (*)

VI. NAKİT AKIŞ TABLOSU		Dipnot (Beşinci Bölüm-VI)	1 Ocak - 31 Aralık 2024 (*)
A.	BANKACILIK FAALİYETLERİNE İLİŞKİN NAKİT AKIŞLARI		
1.1	Bankacılık Faaliyet Konusu Varlık ve Yükümlülüklerdeki Değişim Öncesi Faaliyet Kârı		866.746
1.1.1	Alınan Kâr Payları		2.107.436
1.1.2	Ödenen Kâr Payları		(1.069.389)
1.1.3	Alınan Temettümler		52
1.1.4	Alınan Ücret ve Komisyonlar		182.968
1.1.5	Elde Edilen Diğer Kazançlar		(10.940)
1.1.6	Zarar Olarak Muhasebeleştirilen Donuk Alacaklardan Tahsilatlar		-
1.1.7	Personele ve Hizmet Tedarik Edenlere Yapılan Nakit Ödemeler		(973.653)
1.1.8	Ödenen Vergiler		(161.694)
1.1.9	Diğer	(V-VI-3)	791.966
1.2	Bankacılık Faaliyetleri Konusu Varlık ve Yükümlülüklerdeki Değişim		(242.257)
1.2.1	Gerçeğe Uygun Değer Farkı K/Z'a Yansıtılan FV'larda Net (Artış) Azalış		(134.512)
1.2.2	Bankalar Hesabındaki Net (Artış) Azalış		(2.005.191)
1.2.3	Kredilerdeki Net (Artış) Azalış		(21.502.919)
1.2.4	Diğer Varlıklarda Net (Artış) Azalış		(314.462)
1.2.5	Bankalardan Toplanan Fonlarda Net Azalış		2.136
1.2.6	Diğer Toplanan Fonlarda Net Artış (Azalış)		22.832.771
1.2.7	Gerçeğe Uygun Değer Farkı K/Z'a Yansıtılan FY'lerde Net Artış (Azalış)		-
1.2.8	Alınan Kredilerdeki Net Artış (Azalış)		-
1.2.9	Vadesi Gelmiş Borçlarda Net Artış (Azalış)		-
1.2.10	Diğer Borçlarda Net Artış (Azalış)	(V-VI-3)	879.920
I.	Bankacılık Faaliyetlerinden Kaynaklanan Net Nakit Akışı		624.489
B.	YATIRIM FAALİYETLERİNE İLİŞKİN NAKİT AKIŞLARI		
II.	Yatırım Faaliyetlerinden Kaynaklanan Net Nakit Akışı		(1.966.316)
2.1	İktisap Edilen İştirakler, Bağlı Ortaklıklar ve Birlikte Kontrol Edilen Ortaklıklar (İş Ortaklıkları)		(1.250)
2.2	Elden Çıkarılan İştirakler, Bağlı Ortaklıklar ve Birlikte Kontrol Edilen Ortaklıklar (İş Ortaklıkları)		-
2.3	Satın Alınan Menkul ve Gayrimenkuller		(716.273)
2.4	Elden Çıkarılan Menkul ve Gayrimenkuller		-
2.5	Elde Edilen Gerçeğe Uygun Değer Farkı Diğer Kapsamlı Gelire Yansıtılan Finansal Varlıklar		(881.192)
2.6	Elden Çıkarılan Gerçeğe Uygun Değer Farkı Diğer Kapsamlı Gelire Yansıtılan Finansal Varlıklar		-
2.7	Satın Alınan İtfa Edilmiş Maliyeti ile Ölçülen Finansal Varlıklar	(V-I-4)	(367.601)
2.8	Satılan İtfa Edilmiş Maliyeti ile Ölçülen Finansal Varlıklar		-
2.9	Diğer		-
C.	FİNANSMAN FAALİYETLERİNE İLİŞKİN NAKİT AKIŞLARI		
III.	Finansman Faaliyetlerinden Sağlanan Net Nakit		7.796.453
3.1	Krediler ve İhraç Edilen Menkul Değerlerden Sağlanan Nakit		5.379.625
3.2	Krediler ve İhraç Edilen Menkul Değerlerden Kaynaklanan Nakit Çıkışı		(3.483.172)
3.3	İhraç Edilen Sermaye Araçları		-
3.4	Temettü Ödemeleri		-
3.5	Kıralamaya İlişkin Ödemeler		-
3.6	Diğer (**)		5.900.000
IV.	Yabancı Para Çevrim Farklarının Nakit ve Nakde Eşdeğer Varlıklar Üzerindeki Etkisi	(V-VI-3)	143.448
V.	Nakit ve Nakde Eşdeğer Varlıklardaki Net Artış		6.598.074
VI.	Dönem Başındaki Nakit ve Nakde Eşdeğer Varlıklar	(V-VI-a)	429.773
VII.	Dönem Sonundaki Nakit ve Nakde Eşdeğer Varlıklar	(V-VI-b)	7.027.847

(*) 3. Bölüm I. Kısımda açıklandığı üzere Banka'nın 1 Ocak - 31 Aralık 2024 hesap dönemine ait konsolide olmayan nakit akış tablosu önceki dönem ile karşılaştırmalı olarak sunulmamıştır.

(**) Banka'nın cari dönem içerisinde yapılan sermaye artırımını ifade etmektedir. İlişkikteki açıklama ve dipnotlar bu finansal tabloların tamamlayıcı bir parçasıdır.

DÜNYA KATILIM BANKASI A.Ş.

31 Aralık 2024 Tarihinde Sona Eren Hesap Dönemine Ait Konsolide Olmayan Finansal Tablolara İlişkin Açıklama ve Dipnotlar

(Tutarlar aksi belirtilmedikçe Bin Türk Lirası (TL) olarak ifade edilmiştir.)

VII. KAR DAĞITIM TABLOSU

31 Aralık 2024

VII. KAR DAĞITIM TABLOSU		31 Aralık 2024
I.	DÖNEM KÂRININ DAĞITIMI	
1.1.	DÖNEM KÂRI	1.616.235
1.2.	ÖDENECEK VERGİ VE YASAL YÜKÜMLÜLÜKLER (-)	262.593
1.2.1.	Kurumlar Vergisi (Gelir Vergisi)	334.828
1.2.2.	Gelir Vergisi Kesintisi	-
1.2.3.	Diğer Vergi ve Yasal Yükümlülükler (*)	(72.235)
A.	NET DÖNEM KÂRI (1.1-1.2)	1.353.642
1.3.	GEÇMİŞ DÖNEMLER ZARARI (-)	13.048
1.4.	BİRİNCİ TERTİP YASAL YEDEK AKÇE (-)	67.030
1.5.	BANKADA BIRAKILMASI VE TASARRUFU ZORUNLU YASAL FONLAR (-)	-
B.	DAĞITILABİLİR NET DÖNEM KÂRI [(A-(1.3+1.4+1.5))] (**)	1.273.564
1.6.	ORTAKLARA BİRİNCİ TEMETTÜ (-)	-
1.6.1.	Hisse Senedi Sahiplerine	-
1.6.2.	İmtiyazlı Hisse Senedi Sahiplerine	-
1.6.3.	Katılma İntifa Senetlerine	-
1.6.4.	Kâra İştirakli Tahvillere	-
1.6.5.	Kâr ve Zarar Ortaklığı Belgesi Sahiplerine	-
1.7.	PERSONELE TEMETTÜ (-)	-
1.8.	YÖNETİM KURULUNA TEMETTÜ (-)	-
1.9.	ORTAKLARA İKİNCİ TEMETTÜ (-)	-
1.9.1.	Hisse Senedi Sahiplerine	-
1.9.2.	İmtiyazlı Hisse Senedi Sahiplerine	-
1.9.3.	Katılma İntifa Senetlerine	-
1.9.4.	Kâra İştirakli Tahvillere	-
1.9.5.	Kâr ve Zarar Ortaklığı Belgesi Sahiplerine	-
1.10.	İKİNCİ TERTİP YASAL YEDEK AKÇE (-)	-
1.11.	STATÜ YEDEKLERİ (-)	-
1.12.	OLAĞANÜSTÜ YEDEKLER	-
1.13.	DİĞER YEDEKLER	-
1.14.	ÖZEL FONLAR	-
II.	YEDEKLERDEN DAĞITIM	
2.1.	DAĞITILAN YEDEKLER	-
2.2.	İKİNCİ TERTİP YASAL YEDEKLER (-)	-
2.3.	ORTAKLARA PAY (-)	-
2.3.1.	Hisse Senedi Sahiplerine	-
2.3.2.	İmtiyazlı Hisse Senedi Sahiplerine	-
2.3.3.	Katılma İntifa Senetlerine	-
2.3.4.	Kâra İştirakli Tahvillere	-
2.3.5.	Kâr ve Zarar Ortaklığı Belgesi Sahiplerine	-
2.4.	PERSONELE PAY (-)	-
2.5.	YÖNETİM KURULUNA PAY (-)	-
III.	HİSSE BAŞINA KÂR	
3.1.	HİSSE SENEDİ SAHİPLERİNE (***) (tam TL)	0,0212
3.2.	HİSSE SENEDİ SAHİPLERİNE (%)	2,12
3.3.	İMTİYAZLI HİSSE SENEDİ SAHİPLERİNE	-
3.4.	İMTİYAZLI HİSSE SENEDİ SAHİPLERİNE (%)	-
IV.	HİSSE BAŞINA TEMETTÜ	
4.1.	HİSSE SENEDİ SAHİPLERİNE (tam TL)	-
4.2.	HİSSE SENEDİ SAHİPLERİNE (%)	-
4.3.	İMTİYAZLI HİSSE SENEDİ SAHİPLERİNE	-
4.4.	İMTİYAZLI HİSSE SENEDİ SAHİPLERİNE (%)	-

(*) Ertelenmiş vergi geliri diğer vergi ve yasal yükümlülükler satırında gösterilmiştir. Kar dağıtımına konu edilmemesi gerekmekte olup olağanüstü yedekler içerisinde tutulmaktadır.

(**) Cari döneme ait karın dağıtım hakkında Banka'nın yetkili organı Genel Kurul'dur. Bu finansal tabloların düzenlendiği tarih itibarıyla Banka'nın yıllık Olağan Genel Kurul toplantısı henüz yapılmamıştır.

(***) İlgili dönem sonundaki hisse senedi adedi kullanılarak hesaplanmıştır. İlişkikteki açıklama ve dipnotlar bu finansal tabloların tamamlayıcı bir parçasıdır.

DÜNYA KATILIM BANKASI A.Ş.

31 Aralık 2024 Tarihinde Sona Eren Hesap Dönemine Ait Konsolide Olmayan Finansal Tablolara İlişkin Açıklama ve Dipnotlar

(Tutarlar aksi belirtilmedikçe Bin Türk Lirası (TL) olarak ifade edilmiştir.)

ÜÇÜNCÜ BÖLÜM

MUHASEBE POLİTİKALARINA İLİŞKİN AÇIKLAMALAR

I. Sunum Esaslarına İlişkin Açıklamalar

1. Finansal tablolar ile bunlara ilişkin açıklama ve dipnotların Türkiye Muhasebe Standartları ve Bankaların Muhasebe Uygulamalarına ve Belgelerin Saklanması İlişkin Usul ve Esaslar Hakkında Yönetmeliğe uygun olarak hazırlanması

Banka, finansal tablolarını 1 Kasım 2006 tarihli ve 26333 sayılı Resmî Gazete’de yayımlanan “Bankaların Muhasebe Uygulamalarına ve Belgelerin Saklanması İlişkin Usul ve Esaslar Hakkında Yönetmelik” ve Bankacılık Düzenleme ve Denetleme Kurulu tarafından bankaların hesap ve kayıt düzenine ilişkin yayımlanan diğer düzenlemeler ile Bankacılık Düzenleme ve Denetleme Kurumu (“BDDK”) genelge ve açıklamaları ve bunlar ile düzenlenmeyen konularda Kamu Gözetimi Muhasebe ve Denetim Standartları Kurumu (“KGK”) tarafından yürürlüğe konulmuş Türkiye Finansal Raporlama Standartları (“TFRS”) hükümlerini içeren “BDDK Muhasebe ve Finansal Raporlama Mevzuatı”na ve 28 Haziran 2012 tarihli ve 28337 sayılı Resmî Gazete’de yayımlanan “Bankalarca Kamuya Açıklanacak Finansal Tablolar ile Bunlara İlişkin Açıklama ve Dipnotlar Hakkında Tebliğ” ve “Bankalarca Risk Yönetimine İlişkin Kamuya Yapılacak Açıklamalar Hakkında Tebliğ” ile bunlara ek ve değişiklikler getiren tebliğlere uygun olarak hazırlamıştır.

Düzenlenen kamuya açıklanacak konsolide olmayan finansal tabloların biçim ve içerikleri ile bunların açıklama ve dipnotları 28 Haziran 2012 tarih ve 28337 sayılı Resmî Gazete’de yayımlanan “Bankalarca Kamuya Açıklanacak Finansal Tablolar ile Bunlara İlişkin Açıklama ve Dipnotlar Hakkında Tebliğ” ile bu tebliğe ek ve değişiklikler getiren tebliğlere uygun olarak hazırlanmıştır. Banka, muhasebe kayıtlarını Türk parası olarak, Bankacılık Kanunu, Türk Ticaret Kanunu ve Türk vergi mevzuatına uygun olarak tutmaktadır. Konsolide olmayan finansal tablolar, gerçeğe uygun değerleri ile gösterilen finansal varlık ve yükümlülüklerin dışında, tarihi maliyet esaslı baz alınarak hazırlanmıştır.

Finansal tablolar, gerçeğe uygun değerleri ile gösterilen finansal varlıklar, yükümlülükler ve yeniden değerlendirilen gayrimenkuller dışında tarihi maliyet esaslı baz alınarak TL olarak hazırlanmıştır.

TMS 29 Yüksek Enflasyonlu Ekonomilerde Finansal Raporlama standardına göre, fonksiyonel para birimi yüksek enflasyonlu bir ekonominin para birimi olan işletmeler finansal tablolarını raporlama dönemi sonundaki paranın satın alma gücüne göre raporlamaktadırlar. TMS 29, bir ekonominin yüksek enflasyonlu bir ekonomi olduğuna işaret edebilecek özellikleri tanımlamaktadır. Aynı zamanda, TMS 29’a göre bir yüksek enflasyonlu ekonominin para biriminde raporlama yapan tüm işletmelerin bu Standardı aynı tarihten itibaren uygulaması gerekmektedir. KGK, 23 Kasım 2023 tarihinde yaptığı duyuru ile, TFRS’yi uygulayan işletmelerin 31 Aralık 2023 tarihinde veya sonrasında sona eren yıllık raporlama dönemine ait finansal tablolarının TMS 29 standardında yer alan ilgili muhasebe ilkelerine uygun olarak enflasyon etkisine göre düzeltilerek sunulması gerektiğini, diğer yandan kendi alanlarında düzenleme ve denetleme yapmakla yetkili olan kurum ya da kuruluşların TMS 29 hükümlerinin uygulanmasına yönelik olarak farklı geçiş tarihleri belirleyebileceğini açıklamıştır. BDDK’nın 12 Aralık 2023 tarih ve 10744 sayılı kararıyla, bankalar ile finansal kiralama, faktoring, finansman, tasarruf finansman ve varlık yönetim şirketlerinin 31 Aralık 2023 tarihli finansal tablolarının TMS 29 kapsamında yapılması gereken enflasyon düzeltmesine tabi tutulmayacağı, 11 Ocak 2024 tarih ve 10825 sayılı kararıyla ise, 1 Ocak 2025 tarihinden itibaren enflasyon muhasebesi uygulamasına geçileceği açıklanmıştır. Buna istinaden, 31 Aralık 2024 tarihli finansal tablolarda TMS 29 uygulanmamış ve enflasyon düzeltmesi yapılmamıştır. Bununla birlikte, BDDK’nın 5 Aralık 2024 tarih ve 11021 sayılı kararı uyarınca bankalar ile finansal kiralama, faktoring, finansman, tasarruf finansman ve varlık yönetim şirketlerinin 2025 yılında da enflasyon muhasebesi uygulamamasına karar verilmiştir.

2. Finansal tabloların hazırlanmasında izlenen muhasebe politikaları ve kullanılan değerlendirme esasları:

Finansal tabloların hazırlanması, bilanço tarihi itibarıyla raporlanan aktif ve pasiflerin ya da açıklanan şartta bağlı varlık ve yükümlülüklerin tutarlarını ve ilgili dönem içerisinde olduğu raporlanan gelir ve giderlerin tutarlarını etkileyen tahmin ve varsayımların yapılmasını gerektirir. Bu tahminler yönetimin en iyi kanaat ve bilgilerine dayanmakla birlikte, gerçek sonuçlar bu tahminlerden farklılık gösterebilir. Kullanılan varsayım ve tahminler ile değişikliklerin etkisi ilgili dipnotlarda açıklanmaktadır.

3. Karşılaştırmalı bilgiler ve sınıflamalar:

Banka’nın 25 Temmuz 2023 tarihinde AHL Ahlatıcı Finansal Yönetim A.Ş.’ye devredilmesi sonrası

28 Kasım 2024 tarih ve 32383 sayılı Resmî Gazete’de yayımlanan BDDK kararıyla bankanın mevduat bankası olan niteliği katılım bankası olarak değiştirilmiş ve bu karar 28 Kasım 2023 tarihli ve 32383 sayılı Resmî Gazetede yayımlanarak yürürlüğe girmiştir. Ancak Banka, katılım bankacılığı usul ve esaslarına uyum faaliyetleri ve muhasebe sistemi değişikliği entegrasyonun devam etmesi sebebiyle 2023 yılı içerisinde katılım bankacılığı faaliyetlerine başlayamamıştır. 1 Ocak 2024 tarihi itibarıyla ilgili geçiş süreçlerinin tamamlanması neticesinde Banka, katılım bankacılığı faaliyetlerine başlamıştır. Bu kapsamda, Banka’nın 31 Aralık 2023 yılı konsolide olmayan finansal tabloları ve dipnotları Bankalarca Kamuya Açıklanacak Finansal Tablolar ile Bunlara İlişkin Açıklama ve Dipnotlar Hakkında Tebliğinde yer alan ve mevduat bankalarının açıklamakla yükümlü oldukları finansal tablo ve dipnotlara uygun olarak sunulmuştur.

Banka’nın 31 Aralık 2024 dönemine ait konsolide olmayan finansal durum tablosu, kar veya zarar tablosu, kar veya zarar ve diğer kapsamlı gelir tablosu, özkaynaklar değişim tablosu, nakit akış tablosu ve kar dağıtım tablosu ile konsolide olmayan finansal tablo dipnotları ise Bankalarca Kamuya Açıklanacak Finansal Tablolar ile Bunlara İlişkin Açıklama ve Dipnotlar Hakkında Tebliğinde yer alan ve katılım bankalarının uyması gereken şekil ve içeriğe uygun olarak hazırlanmıştır. Banka’nın yukarıda açıklanan statü değişikliği nedeniyle cari dönem konsolide olmayan finansal tabloları, finansal durum tablosu haricinde bir önceki dönem ile karşılaştırmalı sunulmamıştır. Bununla birlikte, Banka’nın 1 Ocak 2024 tarihi itibarıyla konsolide olmayan açılış finansal durum tablosu cari dönem ile karşılaştırmalı olarak sunulmuştur. Banka’nın 1 Ocak 2024 tarihli bilançosu ile statü değişikliği öncesi yayımlanan 31 Aralık 2023 tarihli bilançosundaki sınıflandırma farklılıklarının mutabakatı aşağıdaki gibidir:

Varlıklar	31 Aralık 2023	Varlıklar	1 Ocak 2024
Nakit ve Nakit Benzerleri	442.603	Nakit ve Nakit Benzerleri	442.603
Gerçeğe Uygun Değer Farkı Kâr Zarara Yansıtılan Finansal Varlıklar	111.358	Gerçeğe Uygun Değer Farkı Kâr Zarara Yansıtılan Finansal Varlıklar	111.358
Maddi Duran Varlıklar (Net)	83.528	Maddi Duran Varlıklar (Net)	83.528
Maddi Olmayan Duran Varlıklar (Net)	5.575	Maddi Olmayan Duran Varlıklar (Net)	5.575
Yatırım Amaçlı Gayrimenkuller (Net)	1.486	Yatırım Amaçlı Gayrimenkuller (Net)	1.486
Ertelenmiş Vergi Varlığı	9.275	Ertelenmiş Vergi Varlığı	9.275
Diğer Aktifler	476	Diğer Aktifler	476
Varlıklar Toplamı	654.301	Varlıklar Toplamı	654.301

Yükümlülükler	31 Aralık 2023	Yükümlülükler	1 Ocak 2024
Mevduat	55	Toplanan Fonlar	55
Kiralama İşlemlerinden Yükümlülükler	5.745	Kiralama İşlemlerinden Yükümlülükler	5.745
Karşılıklar	39.699	Karşılıklar	39.699
Cari Vergi Borcu	8.072	Cari Vergi Borcu	8.072
Sermaye Benzeri Borçlanma Araçları	500.000	Sermaye Benzeri Borçlanma Araçları	500.000
Diğer Yükümlülükler	16.686	Diğer Yükümlülükler	16.686
Özkaynaklar	84.044	Özkaynaklar	84.044
Yükümlülükler Toplamı	654.301	Yükümlülükler Toplamı	654.301

DÜNYA KATILIM BANKASI A.Ş.

31 Aralık 2024 Tarihinde Sona Eren Hesap Dönemine Ait Konsolide Olmayan Finansal Tablolara İlişkin Açıklama ve Dipnotlar

(Tutarlar aksi belirtilmedikçe Bin Türk Lirası (TL) olarak ifade edilmiştir.)

II. Finansal Araçların Kullanım Stratejisi ve Yabancı Para Cinsinden İşlemlere İlişkin Açıklamalar

Banka, finansal araçlara ilişkin stratejilerini kaynak yapısını dikkate alarak oluşturmaktadır. Banka'nın kaynak yapısı, esas olarak özel cari hesaplar ile katılma hesaplarında toplanan fonlardan meydana gelmektedir. Banka vadesi gelmiş yükümlülüklerin karşılanabilirliğini sağlayan likidite yapısını, yeterli düzeyde nakit varlık bulundurarak korumaktadır.

Yabancı para işlemlerden doğan kur farkı gelir ve giderleri işlemin yapıldığı dönemde "Kur Değişiminin Etkilerine İlişkin Türkiye Muhasebe Standardı" ("TMS 21") esas alınarak muhasebeleştirilmiştir. Dönem sonlarında, yabancı para aktif ve pasif hesapların bakiyeleri, dönem sonu Türkiye Cumhuriyet Merkez Bankası döviz alış kurlarından değerlemeye tabi tutularak TL'ye çevrilmiş ve oluşan kur farkları kambiyo işlemleri karı veya zararı olarak kayıtlara yansıtılmıştır.

Yabancı para krediler hesaplarında izlenen krediler takibe intikal ettiklerinde yabancı para krediler hesaplarında izlenmeye devam edilirler ve cari kurlarla değerlendirilir.

Borçlanmayı temsil eden menkul değerler ile parasal nitelikli finansal varlıkların Türk Lirası'na dönüştürülmesinden kaynaklanan farklar gelir tablosuna dahil edilmektedir.

Aktif ve pasif hesaplarda izlenen ve bir vadeye bağlı olmayan kıymetli maden (altın ve gümüş) cinsinden varlık ve yükümlülükler dönem sonu Borsa İstanbul referans fiyatlarıyla değerlemeye tabi tutularak Türk Lirası'na çevrilmiş ve oluşan değerleme farkları kambiyo işlemleri karı veya zararı olarak kayıtlara yansıtılmıştır. Banka'nın aktifleştirdiği kur farkı bulunmamaktadır.

III. Vadeli İşlem ve Opsiyon Sözleşmeleri ile Türev Ürünlere İlişkin Açıklamalar

Türev işlemler portföyü piyasa koşullarına göre dönem içinde değişiklik göstermektedir. Banka valörlü spot döviz alım-satım işlemlerini vadeli aktif değerler alım satım taahhütlerinde muhasebeleştirilmektedir.

Türev işlemlerden doğan yükümlülük ve alacaklar sözleşme tutarları üzerinden nazım hesaplara kaydedilmektedir. Türev finansal araçlar ilk olarak gerçeğe uygun değerleriyle kayda alınmaktadır. Türev işlemler kayda alınmalarını izleyen dönemlerde; gerçeğe uygun değer pozitif veya negatif olmasına göre türev finansal varlıkların gerçeğe uygun değer farkı kar zarara yansıtılan kısmı veya türev finansal yükümlülüklerin gerçeğe uygun değer farkı kar zarara yansıtılan kısmı hesaplarında bilanço içerisinde gösterilmektedir. Yapılan değerlendirme sonucu gerçeğe uygun değerde meydana gelen farklar, kar veya zarar tablosunda ticari kâr/zarar kaleminde türev finansal işlemlerden kâr/zarar ve kambiyo işlemleri kârı/zararı kalemleri altında muhasebeleştirilmektedir.

IV. Kar Payı Gelir ve Giderine İlişkin Açıklamalar

Kâr payı gelirleri

Kâr payı gelirleri, TFRS 9 da belirlenen finansal varlığın gelecekteki nakit akımlarının bugünkü net değerine eşitleyen iç verim oranı yöntemine göre muhasebeleştirilmekte ve tahakkuk esasına göre kayıtlara yansıtılmaktadır.

Kâr payı giderleri

Banka, kâr payı giderlerini tahakkuk esasına göre muhasebeleştirilmektedir. Kar/zarar katılma hesapları üzerinden birim değer hesaplama yöntemine göre hesaplanan gider reeskontu, bilançoda "Toplanan Fonlar" hesabı üzerinde gösterilmiştir.

V. Ücret ve Komisyon Gelir ve Giderlerine İlişkin Açıklamalar

Tahsil edildikleri dönemde gelir veya gider kaydedilen bazı bankacılık işlemlerinden alınan ücret ve komisyon gelir ve giderleri dışında, ücret ve komisyon gelir ve giderleri ilişkilendirilen işlemin süresine bağlı olarak gelir tablosuna yansıtılmaktadır. İtfâ edilmiş maliyeti ile ölçülen finansal enstrümanların etkin kar oranının ayrılmaz bir parçası olanlar dışındaki ücret ve komisyonlar, TFRS 15 Müşteri Sözleşmelerinden Hasılat standardına uygun olarak muhasebeleştirilmektedir.

Banka tarafından kullanılan nakdi ve gayrinakdi krediler için peşin tahsil edilen ücret ve komisyonların dönemi ilgilendiren bölümü TFRS hükümleri çerçevesinde sırasıyla iç verim yöntemi ve ilgili kredinin komisyon dönemi içerisinde doğrusal olarak dönem gelirlerine yansıtılmaktadır. Peşin tahsil edilen ücret ve komisyonların gelecek döneme ilişkin kısımları ise "Kazanılmamış Gelirler" hesabına kaydedilerek bilançoda "Diğer Yükümlülükler" içerisinde gösterilmektedir. Nakdi kredilerden alınan komisyonların döneme isabet eden kısmı gelir tablosunda "Kredilerden Alınan Kar Payları" kaleminde gösterilmektedir.

BDDK'nın 8 Haziran 2012 tarih ve B.02.1.BDK.0.13.00.0-91.11-12061 sayılı yazısı ile uzun vadeli gayrinakdi kredilerden üçer aylık ya da üçer aydan daha kısa periyotlarla tahsil edilen komisyonların doğrudan gelir kaydedilmesinde sakınca bulunmadığı ifade edilmiş olup, Banka söz konusu nakdi ve gayrinakdi kredi komisyonlarını doğrudan gelir kaydetmektedir.

VI. Finansal Varlıklara İlişkin Açıklamalar

Banka, finansal varlıklarını "Gerçeğe Uygun Değer Farkı Kâr/Zarara Yansıtılan Finansal Varlıklar", "Gerçeğe Uygun Değer Farkı Diğer Kapsamlı Gelire Yansıtılan Finansal Varlıklar" veya "İtfâ Edilmiş Maliyeti ile Ölçülen Finansal Varlıklar" olarak sınıflandırmakta ve muhasebeleştirilmektedir. İlgili finansal varlıklar, Kamu Gözetimi Muhasebe ve Denetim Standartları Kurumu (KGK) tarafından 19 Ocak 2017 tarihli ve 29953 sayılı Resmî Gazete'de yayımlanan finansal araçların sınıflandırılması ve ölçümüne ilişkin "TFRS 9 Finansal Araçlar" standardının üçüncü bölümünde yer alan "Finansal Tablolara Alma ve Finansal Tablo Dışı Bırakma" hükümlerine göre muhasebeleştirilmekte veya kayıtlardan çıkarılmaktadır.

İlk kez finansal tablolara alınan finansal varlıklar gerçeğe uygun değerinden ölçülmektedir. "Gerçeğe Uygun Değer Farkı Kâr/Zarara Yansıtılan Finansal Varlıklar" dışındaki finansal varlıkların ilk ölçümünde işlem maliyetleri de gerçeğe uygun değere ilave edilmekte veya gerçeğe uygun değerden düşülmektedir. Banka, finansal bir varlığı sadece finansal araca ilişkin sözleşme hükümlerine taraf olduğunda finansal durum tablosuna almaktadır. Finansal bir varlığın ilk kez finansal tablolara alınması sırasında, Banka tarafından belirlenen iş modeli ve finansal varlığın sözleşmeye bağlı nakit akışlarının özellikleri göz önünde bulundurulmaktadır.

Banka'nın itfâ edilmiş maliyeti ile ölçülen menkul kıymet portföylerinde tüketici fiyatlarına ("TÜFE") endeksli sukukları bulunmaktadır. Söz konusu sukukların yıl içerisindeki değerlemeleri reel kupon oranları ve hazine referans endeksi baz alınarak etkin iç verim oranı yöntemine göre yapılmaktadır. Bu kıymetlerin fiili kupon ödeme tutarları, alış-satış işlemleri ile yılsonu değerlemelerinde ise hazine tarafından açıklanan endeks değerleri kullanılmaktadır. TÜFE'li kıymetlere ilişkin endeks hesaplamaları T.C. Hazine ve Maliye Bakanlığı'nın TÜFE'ye Endeksli Tahviller Yatırımcı Kılavuzunda belirtildiği yöntem ile yapılmaktadır.

a. Gerçeğe uygun değer farkı kâr/zarara yansıtılan finansal varlıklar:

Gerçeğe uygun değer farkı kâr/zarara yansıtılan finansal varlıklar, sözleşmeye bağlı nakit akışlarını tahsil etmek için elde tutmayı amaçlayan iş modeli ile sözleşmeye bağlı nakit akışlarının tahsil edilmesini ve satılmasını amaçlayan iş modeli dışında kalan diğer model ile yönetilen finansal varlıklar ile finansal varlığa ilişkin sözleşme şartlarının, belirli tarihlerde sadece anapara ve anapara bakiyesinden kaynaklanan kar payı ödemelerini içeren nakit akışlarına yol açmaması durumunda; piyasada kısa dönemde oluşan fiyat ve benzeri unsurlardaki dalgalanmalardan kar sağlamak amacıyla elde edilen veya elde edilme nedeninden bağımsız olarak, kısa dönemde kar sağlamaya yönelik bir portföyün parçası olan finansal varlıklardır. Gerçeğe uygun değer farkı kâr/zarara yansıtılan finansal varlıklar, gerçeğe uygun değerleri ile kayda alınmakta ve kayda alınmalarını takiben de gerçeğe uygun değerleri ile değerlemeye tabi tutulmaktadır. Yapılan değerlendirme sonucu oluşan kazanç ve kayıplar kâr/zarar hesaplarına dahil edilmektedir.

DÜNYA KATILIM BANKASI A.Ş.

31 Aralık 2024 Tarihinde Sona Eren Hesap Dönemine Ait Konsolide Olmayan Finansal Tablolara İlişkin Açıklama ve Dipnotlar

(Tutarlar aksi belirtilmedikçe Bin Türk Lirası (TL) olarak ifade edilmiştir.)

b. Gerçeğe uygun değer farkı diğer kapsamlı gelire yansıtılan finansal varlıklar:

Gerçeğe uygun değer farkı diğer kapsamlı gelire yansıtılan finansal varlıklar ilk kayda alınmalarında gerçeğe uygun değerlerini yansıtan elde etme maliyet bedellerine, işlem maliyetlerinin eklenmesi ile muhasebeleştirilmektedir. İlk kayda alımdan sonra gerçeğe uygun değer farkı diğer kapsamlı gelire yansıtılan borçlanma senetlerinin müteakip değerlendirilmesi gerçeğe uygun değeri üzerinden yapılmakta ve gerçeğe uygun değerdeki değişikliklerden kaynaklanan ve menkullerin iskonto edilmiş değeri ile gerçeğe uygun değeri arasındaki farkı ifade eden gerçekleşmemiş kar veya zararlar özkaynak kalemleri içerisinde "Kâr veya Zararda Yeniden Sınıflandırılacak Birikmiş Diğer Kapsamlı Gelirler veya Giderler" hesabı altında gösterilmektedir. Gerçeğe uygun değer farkı diğer kapsamlı gelire yansıtılan finansal varlıkların elden çıkarılması durumunda özkaynaklarda "Kâr veya Zararda Yeniden Sınıflandırılacak Birikmiş Diğer Kapsamlı Gelirler veya Giderler" hesabında izlenen bunlara ait değer artış/azalışları gelir tablosuna devredilir. Gerçeğe uygun değer farkı diğer kapsamlı gelire yansıtılan finansal varlık olarak sınıflandırılan ve kote olmayan özkaynağa dayalı araçlar ise maliyet değerlerinden varsa değer düşüklükleri indirildikten sonraki değerleri ile kayda alınmaktadır.

c. İtfa edilmiş maliyet ile ölçülen finansal varlıklar

Finansal varlığın, sözleşmeye bağlı nakit akışlarının tahsil edilmesini amaçlayan bir iş modeli kapsamında elde tutulması ve finansal varlığa ilişkin sözleşme şartlarının, belirli tarihlerde sadece anapara ve anapara bakiyesinden kaynaklanan kâr payı ödemelerini içeren nakit akışlarına yol açması durumunda finansal varlık itfa edilmiş maliyeti ile ölçülen finansal varlık olarak sınıflandırılmaktadır.

İtfa edilmiş maliyeti ile ölçülen finansal varlıklar ilk olarak gerçeğe uygun değerlerini yansıtan elde etme maliyet bedellerine işlem maliyetlerinin eklenmesi ile kayda alınmakta ve kayda alınmalarını takiben iç verim oranı yöntemi kullanılarak "İtfa edilmiş maliyeti" ile ölçülmektedir. İtfa edilmiş maliyeti ile ölçülen finansal varlıklar ile ilgili kar payı gelirleri gelir tablosuna yansıtılmaktadır.

d. Krediler

Krediler, sabit veya belirlenebilir nitelikte ödemelere sahip olan ve aktif bir piyasada işlem görmeyen türev olmayan finansal varlıklardır. Söz konusu krediler ilk olarak gerçeğe uygun değerini yansıtan elde etme maliyet bedellerine işlem maliyetlerinin eklenmesi ile kayda alınmakta ve kayda alınmalarını takiben "iç verim oranı yöntemi" kullanılarak itfa edilmiş bedelleri ile ölçülmektedir.

Banka yönetimi, kredileri, "Kredilerin Sınıflandırılması ve Bunlar İçin Ayrılacak Karşılıklarına İlişkin Usul ve Esaslar Hakkında Yönetmeliği"ne kapsamında TFRS 9 uygulamayan bankalarca uygulanacak yöntemlere uygun olarak sınıflandırmalarını yapar. Banka ayrıca, kredi portföyünü düzenli aralıklarla gözden geçirir ve kullanılan kredilerin tahsil edilemeyeceğine dair şüphelerin görülmesi durumunda, sorunlu hale gelmiş kabul edilen krediler 22 Eylül 2016 tarih ve 29750 Sayılı Resmi Gazete'de yayımlanmış olan ve 18 Ekim 2018 tarih ve 30569 sayılı Resmi Gazete'de yayımlanan yönetmelik ile değişiklik yapılan "Kredilerin Sınıflandırılması ve Bunlar İçin Ayrılacak Karşılıklarına İlişkin Usul ve Esaslar Hakkında Yönetmeliğinde ("Karşılıklar Yönetmeliği") yer alan esaslar çerçevesinde TFRS 9 uygulamayan bankalarca uygulanacak yöntemlere uygun olarak sınıflandırmalarını gerçekleştirir.

VII. Finansal Varlıklarda Değer Düşüklüğüne İlişkin Açıklamalar

Banka, BDDK'nin 3 Ekim 2017 tarihli 32521522-101.02.02(27)-E.81 sayılı yazı onayı ile 1 Ocak 2018 tarihinden itibaren geçerli olan TFRS 9'un değer düşüklüğüne ilişkin hükümlerini uygulamamaktadır.

Bu kapsamda karşılık hesaplama metodunu TFRS 9'a göre beklenen kredi zararı modeli ile değil; aksi karar verilinceye kadar Kredilerin Sınıflandırılması ve Bunlar İçin Ayrılacak Karşılıklara İlişkin Usul ve Esaslar Hakkında Yönetmelik'in 10'uncu, 11'inci, 13'üncü ve 15'inci maddeleri kapsamında "TFRS 9 uygulamayan bankalarca ayrılacak genel ve özel karşılıklar" düzenlemelerine uygun olarak hesaplayıp muhasebeleştirmektedir.

VIII. Finansal Araçların Netleştirilmesine İlişkin Açıklamalar

Finansal varlıklar ve borçlar, Bankanın netleştirmeye yönelik bir hakka ve yaptırım gücüne sahip olması ve ilgili finansal varlık ve borcu net tutarları üzerinden tahsil etme/ödeme niyetinde olması veya ilgili finansal varlığı ve borcu eş zamanlı olarak sonuçlandırma hakkına sahip olması durumlarında bilançoda net tutarları üzerinden gösterilmektedir.

IX. Satış ve Geri Alış Anlaşmaları ve Menkul Değerlerin Ödünç Verilmesi İşlemlerine İlişkin Açıklamalar

Tekrar geri alımlarını öngören anlaşmalar çerçevesinde satılmış olan menkul kıymetler Banka portföyünde tutuluş amaçlarına göre "Gerçeğe Uygun Değer Farkı Kar/Zarara Yansıtılan", "Gerçeğe Uygun Değer Farkı Diğer Kapsamlı Gelire Yansıtılan" veya "İtfa Edilmiş Maliyet" portföylerinde sınıflandırılmakta ve ait olduğu portföyün esaslarına göre değerlendirilmeye tabi tutulmaktadır.

Söz konusu anlaşmalar karşılığı elde edilen fonlar pasifte "Para Piyasalarına Borçlar" hesabında izlenmekte ve ilgili anlaşmalarla belirlenen satım ve geri alım fiyatları arasındaki farkın döneme isabet eden kısmı için iç verim oranı yöntemine göre gider reeskontu hesaplanmaktadır. Bu işlemlerden sağlanan fonlar karşılığında ödenen kar payları gelir tablosunda "Para Piyasası İşlemlerine Verilen Kar Payları" kaleminde izlenmektedir.

X. Satış Amaçlı Elde Tutulan ve Durdurulan Faaliyetlere İlişkin Duran Varlıklar ile Bu Varlıklara İlişkin Borçlar Hakkında Açıklamalar

Satış amaçlı elde tutulan varlık olarak sınıflandırılan bir duran varlık (veya elden çıkarılacak duran varlık grubu) defter değeri ile satış maliyeti düşülmüş gerçeğe uygun değerinden küçük olanı ile ölçülür ve söz konusu varlıklar üzerinden amortisman ayırma işlemi durdurulur. Bir varlığın satış amaçlı bir varlık olabilmesi için ilgili varlığın (veya elden çıkarılacak varlık grubunun) bu tür varlıkların satışında sıkça rastlanan ve alışılmış koşullar çerçevesinde derhal satılabilecek durumda olması ve satış olasılığının yüksek olması gerekir. Satış olasılığının yüksek olması için uygun bir yönetim kademesi tarafından, varlığın satışına ilişkin bir plan yapılmış ve alıcıların tespiti ile planın tamamlanmasına yönelik aktif bir program başlatılmış olmalıdır. Ayrıca varlık, gerçeğe uygun değeri ile uyumlu bir fiyat ile aktif olarak pazarlanıyor olmalıdır. Satışın, sınıflandırılma tarihinden itibaren bir yıl içerisinde tamamlanmış bir satış olarak muhasebeleştirilmesinin beklenmesi ve planı tamamlamak için gerekli işlemlerin, planda önemli değişiklikler yapılması veya planın iptal edilmesi ihtimalinin düşük olduğunu göstermesi gerekir.

Durdurulan bir faaliyet, Banka'nın elden çıkarılan veya satış amacıyla elde tutulan olarak sınıflandırılan bir bölümdür. Durdurulan faaliyetlere ilişkin sonuçlar gelir tablosunda ayrı olarak sunulur. Banka'nın durdurulan faaliyeti bulunmamaktadır.

XI. Şerefiye ve Diğer Maddi Olmayan Duran Varlıklara İlişkin Açıklamalar

Şerefiye ve diğer maddi olmayan duran varlıklar "Maddi Olmayan Duran Varlıklara İlişkin Türkiye Muhasebe Standardı" ("TMS 38") uyarınca kayıtlara maliyet bedelinden alınmaktadır. Bilanço tarihi itibarıyla ilişikteki finansal tablolarda şerefiye tutarı bulunmamaktadır. Banka'nın maddi olmayan duran varlıkları, yazılım programları, aktifleştirilen bilgi teknolojileri hizmetleri ile gayrimaddi haklardan oluşmaktadır.

Maddi olmayan duran varlıkların maliyetleri, 31 Aralık 2004 tarihinden önce aktife giren varlıklar için aktife girdikleri tarihten yüksek enflasyon döneminin sona erdiği tarih kabul edilen 31 Aralık 2004'e kadar geçen süre dikkate alınıp enflasyon düzeltilmesine tabi tutularak daha sonraki tarihteki girişler ise ilk alış bedelleri dikkate alınarak finansal tablolara yansıtılmıştır. Banka, maddi olmayan duran varlıklara ilişkin tükenme paylarını, varlıkların faydalı ömürlerine göre eşit tutarlı, doğrusal amortisman yöntemini kullanarak ayırmaktadır. Banka'nın bilgisayar yazılımlarının faydalı ömürleri 3 ile 4 yıl olarak, diğer maddi olmayan duran varlıklarının tahmini ekonomik ömrü ise 15 yıl olarak belirlenmiştir. Banka değer

DÜNYA KATILIM BANKASI A.Ş.

31 Aralık 2024 Tarihinde Sona Eren Hesap Dönemine Ait Konsolide Olmayan Finansal Tablolara İlişkin Açıklama ve Dipnotlar

(Tutarlar aksi belirtilmedikçe Bin Türk Lirası (TL) olarak ifade edilmiştir.)

düşüklüğü ile ilgili bir belirtinin mevcut olması durumunda ilgili varlığın geri kazanılabilir tutarını "Varlıklarda Değer Düşüklüğüne İlişkin Türkiye Muhasebe Standardı" ("TMS 36") çerçevesinde tahmin etmekte ve geri kazanılabilir tutarın ilgili varlığın defter değerinin altında olması durumunda değer düşüklüğü karşılığı ayrılmaktadır.

XII. Maddi Duran Varlıklara İlişkin Açıklamalar

31 Aralık 2004 tarihinden önce aktife giren maddi duran varlıklar aktife girdikleri tarihten yüksek enflasyon döneminin sona erdiği tarih kabul edilen 31 Aralık 2004'e kadar geçen süre dikkate alınıp enflasyon düzeltmesine tabi tutulmuş, daha sonraki dönemlerdeki girişler ise ilk alış bedelleri dikkate alınmış olup bu tutarlardan birikmiş amortismanlar ve varsa ilgili varlığın değer düşüklüğü karşılıkları düşülerek finansal tablolarda "Maddi Duran Varlıklara İlişkin Türkiye Muhasebe Standardı" ("TMS 16") uyarınca izlenmektedir.

Maddi duran varlıklar üzerinde rehin, ipotek ve benzeri herhangi bir takyidat bulunmamaktadır.

Muhasebe tahminlerinde, cari döneme önemli bir etkisi olan ya da sonraki dönemlerde önemli bir etkisi olması beklenen değişiklik bulunmamaktadır.

Maddi duran varlıkların amortismanı doğrusal yöntemle göre hesaplanmaktadır. Kullanılan amortisman oranları aktiflerin ekonomik ömürleri dikkate alınarak ayrılmakta olup kullanılan oranlar aşağıdaki gibidir:

	Amortisman Oranı (%)
Mobilya, mefruşat ve büro makineleri	4-33
Kasalar	2-20
Faaliyet Kiralaması Geliştirme Maliyetleri (Özel maliyetler)	Kira süresince - 5 yıl
Kiralanan varlıklar	1-10 yıl

Maddi duran varlıkların elden çıkarılmasından kaynaklanan kar veya zarar, net elden çıkarma hasılatı ile ilgili maddi duran varlığın net defter değerinin farkı olarak gelir tablosuna yansıtılmaktadır. Maddi duran varlığın onarım maliyetlerinden varlığın ekonomik ömrünü uzatıcı nitelikte olanlar aktifleştirilmekte, diğer onarım maliyetleri ise gider olarak kayıtlara yansıtılmaktadır. Maddi duran varlıklarla ilgili alım taahhüdü bulunmamaktadır.

XIII. Kiralama İşlemlerine İlişkin Açıklamalar

Finansal kiralama yoluyla edinilen maddi duran varlıklar kiranın başlangıç tarihinde Banka'nın aktifinde varlık, pasifinde ise borç olarak kaydedilir. Bilançoda varlık ve borç olarak yer alan tutarların tespitinde, varlığın gerçeğe uygun değeri ile kira ödemelerinin bugünkü değerinden düşük olanı esas alınır. Kiralamadan doğan finansman maliyetleri, kiralama süresi boyunca iç verim oranı dikkate alınarak ilgili dönemler itibarıyla giderleştirilir.

Finansal kiralama yoluyla edinilen sabit kıymetler faydalı ömürleri dikkate alınarak amortismanına tabi tutulmakta ve geri kazanılabilir değerlerinde bir azalma tespit edildiğinde değer düşüklüğü karşılığı ayrılmaktadır. Banka, katılım bankası olarak finansal kiralama işlemlerinde kiraya veren (kiralayan) taraf olarak yer almaktadır. Banka, finansal kiralama konusundaki varlıkları bilançoda net kiralama yatırımı tutarına eşit değerle göstermektedir. Finansal gelir, net yatırım üzerinden sabit dönemsel getiri sağlayacak şekilde finansal tablolara yansıtılır. 1 Ocak 2019 tarihinden itibaren geçerli olan "TFRS 16 Kiralamalar" Standardı ile birlikte faaliyet kiralaması ile finansal kiralama arasındaki fark ortadan kalkmış olup, kiralama işlemleri kiracılar tarafından varlık (kullanım hakkı varlığı) olarak varlıklarda "Maddi Duran Varlıklar", yükümlülük olarak da yükümlülüklerde "Kiralama İşlemlerinden Yükümlülükler" kalemi altında gösterilmeye başlanmıştır.

TFRS 16 standardı, kiracılar açısından mevcut uygulama olan finansal kiralama işlemlerinin bilançoda ve operasyonel kiralama işlemlerinin bilanço dışında gösterilmesi şeklindeki ikili muhasebe modelini ortadan kaldırmaktadır. Bunun yerine, mevcut finansal kiralama muhasebesine benzer olarak bilanço bazlı tekil bir muhasebe modeli ortaya koyulmaktadır. Kiraya verenler için muhasebeleştirme önemli ölçüde mevcut uygulamalara benzer şekilde devam etmektedir.

Banka, bu standardı kısa vadeli kiralamalara (kira süresi 12 ay ve daha kısa olan kiralamalar) veya dayanak varlığın düşük değerli olduğu kiralamalara (örneğin kişisel bilgisayarlar, bazı ofis ekipmanları, vb.) uygulamama istisnasına sahiptir. Kiralamanın fiilen başladığı tarihte Banka, kira yükümlülüğünü o tarihte ödenmemiş olan kira ödemelerinin bugünkü değeri üzerinden ölçer ve aynı tarih itibarıyla ilgili kullanım hakkı varlığını da kayıtlarına alarak kira süresi boyunca amortismanına tabi tutar. Kira ödemeleri, kiralamadaki zımnî kar oranının kolaylıkla belirlenebilmesi durumunda, bu oran kullanılarak iskonto edilir. Banka, bu oranın kolaylıkla belirlenememesi durumunda, kendi tespit edeceği borçlanma oranını kullanır. Kiralama yükümlülüğü üzerindeki kar payı gideri ile kullanım hakkı varlığının amortisman giderini ayrı olarak kaydedilir. Kiracının, belirli olayların gerçekleşmesi halinde kiralama yükümlülüğünü yeniden ölçmesi söz konusudur (örneğin kiralama süresindeki değişiklikler, ileriye dönük kira ödemelerinin belirli bir endeks veya orandaki değişimler nedeniyle değişikliğe uğraması, vb.). Bu durumda kiracı, kiralama yükümlülüğünün yeniden ölçüm etkisini kullanım hakkı varlığı üzerinde bir düzeltme olarak kaydeder.

Kullanım Hakkı Varlığı

Kullanım hakkı varlığı ilk olarak maliyet yöntemiyle muhasebeleştirilir ve aşağıdakileri içerir:

- Kira yükümlülüğünün ilk ölçüm tutarı,
- Kiralamanın fiilen başladığı tarihte veya öncesinde yapılan tüm kira ödemelerinden alınan tüm kiralama teşviklerinin düşülmesiyle elde edilen tutar,
- Banka tarafından katlanılan tüm başlangıçtaki doğrudan maliyetler.

Banka maliyet yöntemini uygularken, kullanım hakkı varlığını:

- Birikmiş amortisman ve birikmiş değer düşüklüğü zararları düşülmüş ve
- Kira yükümlülüğünün yeniden ölçümüne göre düzeltilmiş maliyeti üzerinden ölçer.

Banka, kullanım hakkı varlığını amortismanına tabi tutarken TMS 16 Maddi Duran Varlıklar standardında yer alan amortisman hükümlerini uygular.

Kira Yükümlülüğü:

Kiralamanın fiilen başladığı tarihte, Banka kira yükümlülüğünü o tarihte ödenmemiş olan kira ödemelerinin bugünkü değeri üzerinden ölçer. Kira ödemeleri, bu oranın kolaylıkla belirlenebilmesi durumunda, kiralamadaki zımnî kar oranını kullanarak iskonto edilir. Banka, bu oranın kolaylıkla belirlenememesi durumunda, Banka'nın alternatif borçlanma oranını kullanır. Kiralamanın fiilen başladığı tarihte, kira yükümlülüğünün ölçümüne dahil olan kira ödemeleri, dayanak varlığın kiralama süresi boyunca kullanım hakkı için yapılacak ve kiralamanın fiilen başladığı tarihte ödenmemiş olan ödemelerden oluşur.

Kiralamanın fiilen başladığı tarihten sonra Banka, kira yükümlülüğünü aşağıdaki şekilde ölçer;

- Defter değerini, kira yükümlülüğündeki kar oranını yansıtacak şekilde artırır,
- Defter değerini, yapılmış olan kira ödemelerini yansıtacak şekilde azaltır,
- Defter değerini yeniden değerlendirmeleri ve yeniden yapılandırılmaları yansıtacak şekilde ya da revize edilmiş özüt itibarıyla sabit olan kira ödemelerini yansıtacak şekilde yeniden ölçer.

Kiralama süresindeki her bir döneme ait kira yükümlülüğüne ilişkin kar oranı, kira yükümlülüğünün kalan bakiyesine sabit bir dönemsel kar oranı uygulanarak bulunan tutardır.

DÜNYA KATILIM BANKASI A.Ş.

31 Aralık 2024 Tarihinde Sona Eren Hesap Dönemine Ait Konsolide Olmayan Finansal Tablolara İlişkin Açıklama ve Dipnotlar

(Tutarlar aksi belirtilmedikçe Bin Türk Lirası (TL) olarak ifade edilmiştir.)

XIV. Karşılıklar ve Koşullu Yükümlülüklerle İlişkin Açıklamalar

Krediler için ayrılan beklenen zarar karşılıkları dışında kalan karşılıklar ve şarta bağlı yükümlülükler "Karşılıklar, Koşullu Borçlar ve Koşullu Varlıklara İlişkin Türkiye Muhasebe Standardı" ("TMS 37")'na uygun olarak muhasebeleştirilmektedir.

Karşılıklar bilanço tarihi itibarıyla mevcut bulunan ve geçmişten kaynaklanan yasal veya yapısal bir yükümlülüğün bulunması, yükümlülüğü yerine getirmek için ekonomik fayda sağlayan kaynakların çıkışının gerçekleşme olasılığının olması ve yükümlülüğün tutarı konusunda güvenilir bir tahminin yapılabildiği durumlarda muhasebeleştirilmektedir.

Geçmiş dönemlerdeki olayların bir sonucu olarak ortaya çıkan koşullu yükümlülükler için bu yükümlülüklerin ortaya çıktığı dönemde, gerçekleşme olasılığının yüksek olması durumunda ve tutarı güvenilir olarak tahmin edilebiliyorsa karşılık ayrılmaktadır.

Geçmiş olaylardan kaynaklanan ve Banka'nın tam anlamıyla kontrolünde bulunmayan, birden fazla olayın ileride gerçekleşip gerçekleşmemesi ile mevcudiyeti teyit edilebilecek olan veya geçmiş olaylardan kaynaklanan fakat yükümlülüğün yerine getirilmesi için ekonomik fayda sağlayan kaynakların çıkma ihtimalinin bulunmadığı veya yükümlülük tutarının yeterince güvenilir olarak ölçülemediği durumlarda söz konusu yükümlülük "Koşullu" olarak kabul edilmekte ve dipnotlarda açıklanmaktadır.

XV. Çalışanların Haklarına İlişkin Yükümlülüklerle İlişkin Açıklamalar

Banka çalışanların haklarına ilişkin yükümlülüklerini ("TMS 19") "Çalışanlara Sağlanan Faydalar" standardı uyarınca muhasebeleştirilmektedir.

Yürürlükteki kanunlara göre, Banka, emeklilik dolayısıyla istifa ve İş Kanunu'nda belirtilen davranışlar dışındaki sebeplerle istihdamı sona erdirilen çalışanlara belirli bir toplu ödeme yapmakla yükümlüdür. Kıdem tazminatı karşılığı, tüm çalışanların Türk İş Kanunu uyarınca emekliye ayrılması veya en az bir yıllık hizmeti tamamlayarak iş ilişkisinin kesilmesi, askerlik hizmeti için çağırılması veya vefatı durumunda doğacak gelecekteki olası yükümlülük tutarlarının tahmini karşılığının net bugünkü değeri üzerinden hesaplanmış ve finansal tablolara yansıtılmıştır.

Banka, çalışanlarının kullanmadığı izin günlerine ilişkin TMS 19 standardı uyarınca karşılık ayırmakta ve finansal tablolarına yansıtılmaktadır.

Bilanço tarihi itibarıyla finansal tablolarda ilave karşılık ayrılmasını gerektiren çalışan haklarından doğan kısa vadeli yükümlülükler bulunmamaktadır. Banka çalışanlarının üyesi olduğu vakıf, sandık ve benzeri kuruluşlar bulunmamaktadır.

XVI. Vergi Uygulamalarına İlişkin Açıklamalar

Kurumlar Vergisi

Banka, Türkiye'de yürürlükte bulunan vergi mevzuatına tabidir. Kurumlar vergisi oranı, 21 Haziran 2006 tarihli ve 26205 sayılı Resmî Gazete'de yayımlanarak yürürlüğe giren 5520 sayılı Kurumlar Vergisi Kanunu ile 1 Ocak 2006 tarihinden itibaren geçerli olmak üzere %20 olarak belirlenmiştir. Ancak; 15 Nisan 2022 tarih ve 31810 sayılı Resmî Gazete'de yayımlanan 7394 sayılı Kanun'un 25. Maddesi uyarınca; bankalar, 6361 sayılı Kanun kapsamındaki şirketler, elektronik ödeme ve para kuruluşları, yetkili döviz müesseseleri, varlık yönetim şirketleri, sermaye piyasası kurumları ile sigorta ve reasürans şirketleri ve emeklilik şirketleri için Kurumlar vergisi oranı %25 olarak belirlenmiş olup, bu oran 1 Temmuz 2022 tarihinden itibaren verilmesi gereken beyannamelerden başlamak ve 1 Ocak 2022 tarihinden itibaren başlayan hesap dönemlerine ait kurum kazançlarına uygulanmak üzere yürürlüğe girmiştir.

15 Temmuz 2023 tarih ve 32249 sayılı Resmî Gazete'de yayınlanan 7456 sayılı Kanun'un 21.Maddesi uyarınca ise 1 Ekim 2023 tarihinden itibaren verilmesi gereken beyannamelerden başlamak üzere; kurumların 2023 yılı ve izleyen vergilendirme dönemlerinde elde edilen kazançlara uygulanacak kurumlar vergisi oranı bankalar ve kanunda adı geçen diğer kurumlar için %25'den, %30'a çıkarılmıştır. 31 Aralık 2023 tarihi itibarıyla finansal tablolarda Kurumlar vergisi oranı %30 olarak uygulanmıştır.

Kurumlar vergisi oranı kurumların ticari kazancına vergi yasaları gereğince indirimi kabul edilmeyen giderlerin ilave edilmesi, vergi yasalarında yer alan istisna (iştirak kazançları istisnası gibi) ve indirimlerin düşülmesi sonucu bulunacak vergi matrahına uygulanır. Kar dağıtılmadığı takdirde başka bir vergi ödenmemektedir.

Türkiye'deki bir işyeri ya da daimi temsilcisi aracılığı ile gelir elde eden dar mükellef kurumlar ile Türkiye'de yerleşik kurumlara ödenen kâr paylarından (temettü) stopaj yapılmaz. Bunların dışında kalan kişi ve kurumlara yapılan temettü ödemeleri %15 oranında stopaja tabidir. Kârın sermayeye ilavesi, kâr dağıtımı sayılmaz ve stopaj uygulanmaz.

Kurumlar üçer aylık mali karları üzerinden o yıl geçerli olan kurumlar vergisi oranında geçici vergi hesaplar ve o dönemi izleyen ikinci ayın 17'nci gününe kadar beyan eder ve öderler. Yıl içinde ödenen geçici vergi o yıla ait olup, izleyen yıl verilecek kurumlar vergisi beyannamesi üzerinden hesaplanacak kurumlar vergisinden mahsup edilir. Mahsuba rağmen ödenmiş geçici vergi tutarı kalması durumunda bu tutar devlete karşı olan diğer mali borçlara da mahsup edilebilir.

Banka tarafından uygulanan önemli vergi istisnalarından olan Kurumlar Vergisi Kanunu, 5. 1. e. maddesine göre; Kurumların, en az iki tam yıl (730 gün) süreyle aktiflerinde yer alan taşınmazların satışından doğan kazançların %50'si ve iştirak hisseleri ile aynı süreyle sahip oldukları kurucu senetleri, intifa senetleri ve rüçhan haklarının satışından doğan kazançların %75'lik kısmı kurumlar vergisinden istisnadır. Diğer taraftan, Banka aktifinde en az iki yıl süre ile elde tutulan gayrimenkullere ait istisna uygulaması 15 Temmuz 2023 tarih ve 32249 sayılı Resmî Gazete'de yayınlanan 7456 sayılı Kanun'un 19. Maddesi ile kaldırılmış, kanunun 22. Maddesinde "...bu Kanunun 5 inci maddesinin birinci fıkrasının (e) bendinde yer alan %50 oranı, bu maddenin yürürlüğe girdiği tarihten sonra yapılacak taşınmaz satış kazançları için %25 olarak uygulanır." şeklinde ifade edilmiş olup, 15 Temmuz 2023 tarihinden önce yapılan satışlar için %50, sonrasında yapılan satışlar için ise istisna oranının %25 olarak uygulanacağı açıklanmıştır.

Bu istisna, satışın yapıldığı dönemde uygulanır ve satış kazancının istisnadan yararlanan kısmı satışın yapıldığı yılı izleyen beşinci yılın sonuna kadar pasifte özel bir fon hesabında tutulur. Ancak satış bedelinin, satışın yapıldığı yılı izleyen ikinci takvim yılının sonuna kadar tahsil edilmesi şarttır. Bu süre içinde tahsil edilmeyen satış bedeline isabet eden istisna nedeniyle zamanında tahakkuk ettirilmeyen vergiler ziyaa uğramış sayılır.

İstisna edilen kazançtan beş yıl içinde sermayeye ilave dışında herhangi bir şekilde başka bir hesaba nakledilen veya işletmeden çekilen ya da dar mükellef kurumlarca ana merkeze aktarılan kısım için uygulanan istisna dolayısıyla zamanında tahakkuk ettirilmeyen vergiler ziyaa uğramış sayılır. Aynı süre içinde işletmenin tasfiyesi (bu Kanuna göre yapılan devir ve bölünmeler hariç) halinde de bu hüküm uygulanır.

Ayrıca Kurumlar Vergisi Kanunu 5.1.f. maddesine göre; Bankalara borçları nedeniyle kanunî takibe alınmış veya Tasarruf Mevduatı Sigorta Fonuna borçlu durumda olan kurumlar ile bunların kefillerinin ve ipotek verenlerin sahip oldukları taşınmazlar, iştirak hisseleri, kurucu senetleri ve intifa senetleri ile rüçhan haklarının, bu borçlara karşılık bankalara veya bu Fona devrinden sağlanan hasılatın bu borçların tasfiyesinde kullanılan kısmına isabet eden kazançların tamamı ile bankaların bu şekilde elde ettikleri taşınmazların satışından doğan kazançların %50'lik, diğerlerinin satışından doğan kazançların %75'lik kısmı kurumlar vergisinden istisnadır.

Türk vergi mevzuatına göre beyanname üzerinde gösterilen mali zararlar 5 yılı aşmamak kaydıyla dönem kurum kazancından indirilebilirler. Ancak, mali zararlar, geçmiş yıl karlarından mahsup edilemez.

Kurumlar vergisi beyannameleri hesap döneminin kapandığı ayı takip eden dördüncü ayın sonuna kadar bağlı bulunan vergi dairesine verilir ve aynı ayın sonuna kadar da tahakkuk eden vergi ödenir. Bununla beraber, vergi incelemesine yetkili makamlar takip eden beşinci yılın sonuna kadar muhasebe kayıtlarını inceleyebilir ve hatalı işlem tespit edilirse ödenecek vergi miktarları yeniden tarh ettirilir.

DÜNYA KATILIM BANKASI A.Ş.

31 Aralık 2024 Tarihinde Sona Eren Hesap Dönemine Ait Konsolide Olmayan Finansal Tablolara İlişkin Açıklama ve Dipnotlar

(Tutarlar aksi belirtilmedikçe Bin Türk Lirası (TL) olarak ifade edilmiştir.)

Diğer taraftan, Vergi Usul Kanunu'nun mükerrer 298/A maddesi hükmü çerçevesinde, 2021 takvim yılı sonu itibarıyla kurumlar vergisi hesaplamasında enflasyon düzeltilmesi için aranan koşullar gerçekleşmiştir. Ancak 29 Ocak 2022 tarih ve 31734 sayılı Resmî Gazete'de yayımlanan 7352 sayılı "Vergi Usul Kanunu İle Kurumlar Vergisi Kanununda Değişiklik Yapılmasına Dair Kanun" ile 213 sayılı Vergi Usul Kanunu'na geçici 33'üncü madde eklenmiş ve geçici vergi dönemleri de dahil olmak üzere 2021 ve 2022 hesap dönemleri (kendilerine özel hesap dönemi tayin edilenlerde 2022 ve 2023 yılında biten hesap dönemleri itibarıyla) ile 2023 hesap dönemi geçici vergi dönemlerinde mükerrer 298'inci madde kapsamındaki enflasyon düzeltilmesine ilişkin şartların oluşup oluşmadığına bakılmaksızın mali tabloların enflasyon düzeltilmesine tabi tutulmayacağı, 31 Aralık 2023 tarihli mali tabloların ise enflasyon düzeltilmesine ilişkin şartların oluşup oluşmadığına bakılmaksızın enflasyon düzeltilmesine tabi tutulacağı, yapılacak enflasyon düzeltilmesinden kaynaklanan kar/zarar farklarının geçmiş yıllar kar/zarar hesabında gösterilerek kurumlar vergisi matrahına eklenmeyeceği hususu yasalaşmıştır. 28 Aralık 2023 tarihli ve 32413 sayılı Resmî Gazete 'de yayımlanan 7491 sayılı Bazı Kanun ve Kanun Hükmünde Kararnamelerde Değişiklik Yapılması Hakkında Kanunun 17nci maddesine göre ise Bankalar, 21 Kasım 2012 tarihli ve 6361 sayılı Finansal Kiralama, Faktoring, Finansman ve Tasarruf Finansman Şirketleri Kanunu kapsamındaki şirketler, ödeme ve elektronik para kuruluşları, yetkili döviz müesseseleri, varlık yönetim şirketleri, sermaye piyasası kurumları ile sigorta ve reasürans şirketleri ve emeklilik şirketleri tarafından geçici vergi dönemleri de dahil olmak üzere 2024 ve 2025 hesap dönemlerinde yapılacak enflasyon düzeltilmesinden kaynaklanan kar/zarar farklarının kazancın tespitinde dikkate alınmayacağı yasalaşmıştır. Bu fıkra kapsamında belirlenen dönemleri geçici vergi dönemleri de dahil olmak üzere bir hesap dönemi kadar uzatmaya Cumhurbaşkanına yetki verilmiştir.

30 Nisan 2024 tarih ve 32532 sayılı Resmî Gazete yayımlanan 560 sayılı VUK Genel Tebliğ ile 2024 hesap dönemi birinci geçici vergi döneminde enflasyon düzeltilmesi yapılmamasının uygun bulunduğu bildirilmiştir. Vergi Usul Kanunu'nun Geçici 33'üncü maddesi çerçevesinde, 31 Aralık 2024 tarihli mali tabloların VUK uyarınca enflasyon düzeltilmesine tabi tutulması kapsamında oluşan vergi etkileri 31 Aralık 2024 tarihi itibarıyla ertelenmiş vergi hesaplamasına dahil edilmiştir.

Ertelenmiş vergiler

Ertelenen vergi varlığı veya yükümlülüğü, "Gelir Vergilerine İlişkin Türkiye Muhasebe Standardı" ("TMS 12") hükümlerince varlıkların ve yükümlülüklerin finansal tablolarda gösterilen tutarları ile vergi mevzuatına göre hesaplanan tutarlar arasında ortaya çıkan geçici farklılıkların bilanço yöntemine göre vergi etkilerinin ilgili dönemlerde yürürlükte olan vergi oranları dikkate alınarak hesaplanmasıyla belirlenmektedir. Ertelenmiş vergi aktif ve yükümlülükleri netleştirilmek suretiyle finansal tablolara yansıtılmıştır. Ertelenmiş vergi yükümlülüğü vergilendirilebilir geçici farkların tümü için hesaplanırken, indirilebilir geçici farklardan oluşan ertelenmiş vergi varlıkları, gelecekte vergiye tabi kar elde etmek suretiyle bu farklardan yararlanmanın kuvvetle muhtemel olması şartıyla hesaplanmaktadır. Ertelenmiş vergi, varlıkların oluştuğu veya yükümlülüklerin yerine getirildiği dönemde geçerli olan veya yürürlüğe girmesi kesine yakın olan vergi oranları üzerinden hesaplanır ve kar veya zarar tablosuna gider veya gelir olarak kaydedilir. Bununla birlikte, ertelenen vergi, aynı veya farklı bir dönemde doğrudan özkaynak ile ilişkilendirilen varlıklarla ilgili ise doğrudan özkaynak hesaplarında muhasebeleştirilir. Banka 31 Aralık 2024 tarihli finansal tabloları hazırlarken gerçekleşmesi veya kapanması beklenen geçici farklar için %30 vergi oranı kullanmıştır.

Bununla birlikte, 7491 sayılı Bazı Kanun ve Kanun Hükmünde Kararnamelerde Değişiklik Yapılması Hakkında Kanun'la yapılan düzenleme ile, Bankalar tarafından geçici vergi dönemleri de dahil olmak üzere 2024 ve 2025 hesap dönemlerinde yapılacak enflasyon düzeltilmesinden kaynaklanan kâr/zarar farkının, kazancın tespitinde dikkate alınmayacağı düzenleme altına alınmıştır. Vergi Usul Kanunu'nun Geçici 33'üncü maddesi çerçevesinde, 31 Aralık 2024 tarihli mali tabloların VUK uyarınca enflasyon düzeltilmesine tabi tutulması kapsamında oluşan vergi etkileri 31 Aralık 2024 tarihi itibarıyla ertelenmiş vergi hesaplamasına dahil edilmiştir.

Transfer Fiyatlandırması

Transfer fiyatlandırması konusu Kurumlar Vergisi Kanunu'nun 13'üncü maddesinin "Transfer Fiyatlandırması Yoluyla Örtülü Kazanç Dağıtımı" başlıklı 13'üncü maddesi ile düzenleme altına alınmış, konu hakkında uygulamaya yönelik ayrıntılı açıklamalara ise "Transfer Fiyatlandırması Yoluyla Örtülü Kazanç Dağıtımı Hakkında Genel Tebliğ" de yer verilmiştir. Söz konusu düzenlemeler uyarınca, ilişkili kuruluşlarla/kişilerle emsallere uygunluk ilkesine aykırı olarak tespit edilen bedel üzerinden mal veya hizmet alımı ya da satımı yapılması durumunda, kazanç transfer fiyatlandırması yoluyla örtülü olarak dağıtılmış sayılmakta ve bu nitelikteki kazanç dağıtımları kurumlar vergisi açısından indirim tabi tutulmamaktadır.

Yerel ve Küresel Asgari Tamamlayıcı Kurumlar Vergisi

Eylül 2023'te KGK, İkinci Sütun gelir vergileriyle ilgili ertelenmiş vergi varlık ve yükümlülüklerinin muhasebeleştirilmesi ve açıklanmasına zorunlu bir istisna getiren TMS 12'ye yönelik değişiklikler yayımlanmıştır. Söz konusu değişiklikler, Ekonomik İşbirliği ve Kalkınma Teşkilatı (OECD) tarafından yayımlanan İkinci Sütun Modeli Kurallarının uygulanması amacıyla yürürlüğe girmiş ya da yürürlüğe girmesi kesine yakın olan vergi kanunlarından ortaya çıkan gelir verilerine TMS 12'nin uygulanacağını açıklığa kavuşturmuştur. Bu değişiklikler ayrıca bu tür vergi kanunlarından etkilenen işletmeler için belirli açıklama hükümleri getirmektedir. Bu kapsamdaki ertelenmiş vergiler hakkındaki bilgilerin muhasebeleştirilmeyeceğine ve açıklanmayacağına yönelik istisna ile istisnanın uygulanmış olduğuna yönelik açıklama hükmü değişikliğin yayımlanmasıyla birlikte uygulanır.

OECD'ye üye ülkelerin üzerinde anlaştığı Sütun 2 düzenlemeleri 2 Ağustos 2024 tarihli Resmî Gazete'de yayımlanan 7524 sayılı Vergi Kanunları ile Bazı Kanunlarda ve 375 Sayılı Kanun Hükmünde Kararnamede Değişiklik Yapılmasına Dair Kanun ile Türkiye'de yürürlüğe girmiştir. Konuyla ilgili ikincil mevzuat yayımlanmamış olmakla birlikte, OECD tarafından yayımlanan düzenlemeler dikkate alınarak yapılan ön değerlendirmelerde, bahsekonu düzenlemelerin, finansal tablolar üzerinde bir etkisi bulunmamaktadır.

XVII. Borçlanmalara İlişkin İlave Açıklamalar

Banka, Gerçeğe uygun değer üzerinden yansıtılan finansal araçlara ilişkin yükümlülükler hariç, finansal yükümlülükler işlem maliyetleri dahil elde etme maliyetleri ile kayıtlara alınmakta ve izleyen dönemlerde "iç verim oranı yöntemi" ile hesaplanan iskonto edilmiş bedelleri ile değerlendirilmektedir.

Banka tarafından ihraç edilen, borçlanmayı temsil eden araçlar bulunmamaktadır. Banka tarafından hisse senedine dönüştürülebilir tahvil ihraç edilmemiştir.

Kullanıma ve satışa hazır hale getirilmesi önemli ölçüde zaman isteyen varlıklar (özellikli varlıklar) söz konusu olduğunda, satın alınması, yapımı veya üretimi ile doğrudan ilişkilendirilen borçlanma maliyetleri, ilgili varlık kullanıma veya satışa hazır hale getirilene kadar varlığın maliyetine dahil edilmektedir. Bir dönemde, özellikli bir varlığın elde edilmesi amacıyla borç alınan fonlara ilişkin aktifleştirilebilecek borçlanma maliyetleri tutarı, ilgili dönemde bu varlıklar için katlanılan toplam borçlanma maliyetlerinden bu fonların geçici yatırımlardan elde edilen gelirlerin düşülmesi sonucu belirlenen tutardır. Diğer tüm borçlanma maliyetleri, oluştuğu dönemde gelir tablosuna kaydedilmektedir.

XVIII. İhraç Edilen Hisse Senetlerine İlişkin Açıklamalar

Bulunmamaktadır.

XIX. Aval ve Kabullere İlişkin Açıklamalar

Banka, aval ve kabullerin ödemelerini, müşterilerin ödemeleri ile eşzamanlı olarak gerçekleştirmektedir. Aval ve kabuller olası borç ve taahhütler olarak bilanço dışı yükümlülüklerde gösterilmektedir.

XX. Devlet Teşviklerine İlişkin Açıklamalar

Banka'nın bilanço tarihi itibarıyla yararlanmış olduğu devlet teşviki bulunmamaktadır.

XXI. Diğer Hususlara İlişkin Açıklamalar

Bulunmamaktadır.

DÜNYA KATILIM BANKASI A.Ş.

31 Aralık 2024 Tarihinde Sona Eren Hesap Dönemine Ait Konsolide Olmayan Finansal Tablolara İlişkin Açıklama ve Dipnotlar

(Tutarlar aksi belirtilmedikçe Bin Türk Lirası (TL) olarak ifade edilmiştir.)

DÖRDÜNCÜ BÖLÜM

MALİ BÜNYEYE VE RİSK YÖNETİMİNE İLİŞKİN BİLGİLER

I. Özkaynak Kalemlerine İlişkin Açıklamalar

Özkaynak tutarı ve sermaye yeterliliği standart oranı "Bankaların Özkaynaklarına İlişkin Yönetmelik" ile "Bankaların Sermaye Yeterliliğinin Ölçülmesine ve Değerlendirilmesine İlişkin Yönetmelik" çerçevesinde hesaplanmıştır.

Banka'nın 31 Aralık 2024 tarihi itibarıyla hesaplanan cari dönem özkaynak tutarı 7.068.728 TL, sermaye yeterliliği standart oranı da %46,94'dur. 1 Ocak 2024 için özkaynak tutarı 572.014 TL, sermaye yeterliliği standart oranı da %263,75'dir. Banka'nın sermaye yeterliliği standart oranı ilgili mevzuat ile belirlenen asgari oranın üzerindedir.

a. Özkaynak kalemlerine ilişkin bilgiler:

	31 Aralık 2024	1 Ocak 2024
ÇEKİRDEK SERMAYE		
Bankanın tasfiyesi halinde alacak hakkı açısından diğer tüm alacaklardan sonra gelen ödenmiş sermaye	5.999.337	99.337
Hisse senedi ihraç primleri	-	-
Yedek akçeler	-	-
Türkiye Muhasebe Standartları (TMS) uyarınca özkaynaklara yansıtılan kazançlar	8.303	-
Kâr	1.353.642	8.092
Net Dönem Kârı	1.353.642	8.092
Geçmiş Yıllar Kârı	-	-
İştirakler, bağlı ortaklıklar ve birlikte kontrol edilen ortaklıklardan bedelsiz olarak edinilen ve dönem kârı içerisinde muhasebeleştirilmeyen hisseler	-	-
İndirimler Öncesi Çekirdek Sermaye	7.361.282	107.429
Çekirdek Sermayeden Yapılacak İndirimler		
Bankaların Özkaynaklarına İlişkin Yönetmeliğin 9 uncu maddesinin birinci fıkrasının (I) bendi uyarınca hesaplanan değerlendirme ayarlamaları	-	-
Net dönem zararı ile geçmiş yıllar zararı toplamının yedek akçelerle karşılanamayan kısmı ile TMS uyarınca özkaynaklara yansıtılan kayıplar	19.192	-
Faaliyet kiralaması geliştirme maliyetleri	147.382	23.385
İlgili ertelenmiş vergi yükümlülüğü ile mahsup edildikten sonra kalan şerhifeye	-	-
İpotek hizmeti sunma hakları hariç olmak üzere ilgili ertelenmiş vergi yükümlülüğü ile mahsup edildikten sonra kalan diğer maddi olmayan duran varlıklar	212.558	-
Geçici farklara dayanan ertelenmiş vergi varlıkları hariç olmak üzere gelecek dönemlerde elde edilecek vergilendirilebilir gelirlere dayanan ertelenmiş vergi varlığının, ilgili ertelenmiş vergi yükümlülüğü ile mahsup edildikten sonra kalan kısmı	-	5.575
Gerçeğe uygun değeri üzerinden izlenmeyen varlık veya yükümlülüklerin nakit akış riskinden korunma işlemine konu edilmesi halinde ortaya çıkan farklar	-	6.528
Kredi Riskine Esas Tutarın İçsel Derecelendirmeye Dayalı Yaklaşımlar ile Hesaplanmasına İlişkin Tebliğ uyarınca hesaplanan toplam beklenen kayıp tutarının, toplam karşılık tutarını aşan kısmı	-	-
Menkul kıymetleştirme işlemlerinden kaynaklanan kazançlar	-	-
Bankanın yükümlülüklerinin gerçeğe uygun değerlerinde, kredi değerliliğindeki değişikliklere bağlı olarak oluşan farklar sonucu ortaya çıkan gerçekleşmemiş kazançlar ve kayıplar	-	-
Tanımlanmış fayda plan varlıklarının net tutarı	-	-
Bankanın kendi çekirdek sermayesine yapmış olduğu doğrudan veya dolaylı yatırımlar	-	-
Kanununun 56 ncı maddesinin dördüncü fıkrasına aykırı olarak edinilen paylar	-	-
Ortaklık paylarının %10 veya daha azına sahip olunan ve konsolide edilmeyen bankalar ve finansal kuruluşların özkaynak unsurlarına yapılan yatırımların net uzun pozisyonları toplamının, bankanın çekirdek sermayesinin %10'unu aşan kısmı	-	-
Ortaklık paylarının %10'dan daha fazlasına sahip olunan ve konsolide edilmeyen bankalar ve finansal kuruluşların çekirdek sermaye unsurlarına yapılan yatırımların net uzun pozisyonlarının çekirdek sermayenin %10'unu aşan kısmı	-	15
İpotek hizmeti sunma haklarının çekirdek sermayenin %10'unu aşan kısmı	-	-
Geçici farklara dayanan ertelenmiş vergi varlıklarının çekirdek sermayenin %10'unu aşan kısmı	-	-
Bankaların Özkaynaklarına İlişkin Yönetmeliğin Geçici 2 nci maddesinin ikinci fıkrası uyarınca çekirdek sermayenin %15'ini aşan tutarlar	-	-
Ortaklık paylarının %10'dan daha fazlasına sahip olunan ve konsolide edilmeyen bankalar ve finansal kuruluşların çekirdek sermaye unsurlarına yapılan yatırımların net uzun pozisyonlarından kaynaklanan aşım tutarı	-	-
İpotek hizmeti sunma haklarından kaynaklanan aşım tutarı	-	-
Geçici farklara dayanan ertelenmiş vergi varlıklarından kaynaklanan aşım tutarı	-	-
Kurulca belirlenecek diğer kalemler	-	-
Yeterli ilave ana sermaye veya katkı sermaye bulunmaması halinde çekirdek sermayeden indirim yapılacak tutar	-	-
Çekirdek Sermayeden Yapılan İndirimler Toplamı	379.132	35.503
Çekirdek Sermaye Toplamı	6.982.150	71.926

DÜNYA KATILIM BANKASI A.Ş.

31 Aralık 2024 Tarihinde Sona Eren Hesap Dönemine Ait Konsolide Olmayan Finansal Tablolara İlişkin Açıklama ve Dipnotlar

(Tutarlar aksi belirtilmedikçe Bin Türk Lirası (TL) olarak ifade edilmiştir.)

İLAVE ANA SERMAYE	31 Aralık 2024	1 Ocak 2024
Çekirdek sermayeye dahil edilmeyen imtiyazlı paylara tekabül eden sermaye ile bunlara ilişkin ihraç primleri	-	-
Kurumca uygun görülen borçlanma araçları ve bunlara ilişkin ihraç primleri	-	-
Kurumca uygun görülen borçlanma araçları ve bunlara ilişkin ihraç primleri (Geçici Madde 4 kapsamında olanlar)	-	-
İndirimler Öncesi İlave Ana Sermaye	-	-
İlave Ana Sermayeden Yapılacak İndirimler		
Bankanın kendi ilave ana sermayesine yapmış olduğu doğrudan veya dolaylı yatırımlar	-	-
Bankanın ilave ana sermaye kalemlerine yatırım yapan bankalar ile finansal kuruluşlar tarafından ihraç edilen ve Yönetmeliğin 7 nci maddesinde belirtilen şartları taşıyan özkaynak kalemlerine bankanın yaptığı yatırımlar	-	-
Ortaklık paylarının %10 veya daha azına sahip olunan ve konsolide edilmeyen bankalar ve finansal kuruluşların özkaynak unsurlarına yapılan yatırımların net uzun pozisyonları toplamının, bankanın çekirdek sermayesinin %10'unu aşan kısmı	-	-
Ortaklık paylarının %10 veya daha fazlasına sahip olunan ve konsolide edilmeyen bankalar ve finansal kuruluşların ilave ana sermaye unsurlarına yapılan yatırımların net uzun pozisyonları toplamı	-	-
Kurulca belirlenecek diğer kalemler	-	-
Geçiş Sürecinde Ana Sermayeden İndirilmeye Devam Edecek Unsurlar	-	-
Şerefiye veya diğer maddi olmayan duran varlıklar ve bunlara ilişkin ertelenmiş vergi yükümlülüklerinin Bankaların Özkaynaklarına İlişkin Yönetmeliğin Geçici 2 nci maddesinin birinci fıkrası uyarınca çekirdek sermayeden indirilmeyen kısmı (-)	-	-
Net ertelenmiş vergi varlığı/vergi borcunun Bankaların Özkaynaklarına İlişkin Yönetmeliğin Geçici 2 nci maddesinin birinci fıkrası uyarınca çekirdek sermayeden indirilmeyen kısmı (-)	-	-
Yeterli katkı sermaye bulunmaması halinde ilave ana sermayeden indirim yapılacak tutar (-)	-	-
İlave ana sermayeden yapılan indirimler toplamı	-	-
İlave Ana Sermaye Toplamı	-	-
Ana Sermaye Toplamı (Ana Sermaye=Çekirdek Sermaye + İlave Ana Sermaye)	6.982.150	71.926
KATKI SERMAYE		
Kurumca uygun görülen borçlanma araçları ve bunlara ilişkin ihraç primleri	-	500.000
Kurumca uygun görülen borçlanma araçları ve bunlara ilişkin ihraç primleri (Geçici Madde 4 kapsamında olanlar)	-	-
Karşılıklar (Bankaların Özkaynaklarına İlişkin Yönetmeliğin 8 inci maddesinin birinci fıkrasında belirtilen tutarlar)	86.578	88
İndirimler Öncesi Katkı Sermaye	86.578	500.088
Katkı Sermayeden Yapılacak İndirimler		
Bankanın kendi katkı sermayesine yapmış olduğu doğrudan veya dolaylı yatırımlar (-)	-	-
Bankanın katkı sermaye kalemlerine yatırım yapan bankalar ile finansal kuruluşlar tarafından ihraç edilen ve Yönetmeliğin 8 inci maddesinde belirtilen şartları taşıyan özkaynak kalemlerine bankanın yaptığı yatırımlar	-	-
Ortaklık paylarının %10 veya daha azına sahip olunan ve konsolide edilmeyen bankalar ve finansal kuruluşların özkaynak unsurlarına yapılan yatırımların net uzun pozisyonları toplamının, bankanın çekirdek sermayesinin %10'unu aşan kısmı (-)	-	-
Ortaklık paylarının %10 veya daha fazlasına sahip olunan ve konsolide edilmeyen bankalar ve finansal kuruluşların katkı sermaye unsurlarına yapılan yatırımların net uzun pozisyonları toplamı	-	-
Kurulca belirlenecek diğer kalemler (-)	-	-
Katkı Sermayeden Yapılan İndirimler Toplamı	-	-
Katkı Sermaye Toplamı	86.578	500.088
Toplam Özkaynak (Ana Sermaye ve Katkı Sermaye Toplamı)	7.068.728	572.014
Ana Sermaye ve Katkı Sermaye Toplamı (Toplam Özkaynak)		
Kanunun 50 ve 51 inci maddeleri hükümlerine aykırı olarak kullanılan krediler	-	-
Kanunun 57 nci maddesinin birinci fıkrasındaki sınırı aşan tutarlar ile bankaların alacaklarından dolayı edinmek zorunda kaldıkları ve aynı madde uyarınca elden çıkarmaları gereken emtia ve gayrimenkullerden edinim tarihinden itibaren beş yıl geçmesine rağmen elden çıkarılmayanların net defter değerleri	-	-
Kurulca belirlenecek diğer hesaplar	-	-

Geçiş Sürecinde Ana Sermaye ve Katkı Sermaye Toplamından (Sermayeden) İndirilmeye Devam Edecek Unsurlar	31 Aralık 2024	1 Ocak 2024
Ortaklık paylarının yüzde %10 veya daha azına sahip olunan ve konsolide edilmeyen bankalar ve finansal kuruluşların özkaynak unsurlarına yapılan yatırımların net uzun pozisyonları toplamının, bankanın çekirdek sermayesinin yüzde onunu aşan kısmının, Bankaların Özkaynaklarına İlişkin Yönetmeliğin Geçici 2 nci maddesinin birinci fıkrası uyarınca çekirdek sermayeden, ilave ana sermayeden ve katkı sermayeden indirilmeyen kısmı	-	-
Ortaklık paylarının %10'dan daha fazlasına sahip olunan ve konsolide edilmeyen bankalar ve finansal kuruluşların doğrudan ya da dolaylı olarak ilave ana sermaye ve katkı sermaye unsurlarına yapılan yatırımların net uzun pozisyonlarının toplam tutarının Bankaların Özkaynaklarına İlişkin Yönetmeliğin Geçici 2 nci maddesinin birinci fıkrası uyarınca, ilave ana sermayeden ve katkı sermayeden indirilmeyen kısmı	-	-
Ortaklık paylarının %10'dan daha fazlasına sahip olunan ve konsolide edilmeyen bankalar ve finansal kuruluşların çekirdek sermaye unsurlarına yapılan yatırımların net uzun pozisyonlarının, geçici farklara dayanan ertelenmiş vergi varlıklarının ve ipotek hizmeti sunma haklarının Bankaların Özkaynaklarına İlişkin Yönetmeliğin Geçici 2 nci maddesinin ikinci fıkrasının (1) ve (2) nci alt bentleri uyarınca çekirdek sermayeden indirilecek tutarlarının, Yönetmeliğin Geçici 2 nci maddesinin birinci fıkrası uyarınca çekirdek sermayeden indirilmeyen kısmı	-	-
Toplam Özkaynak (Ana sermaye ve katkı sermaye toplamı)	7.068.728	572.014
Toplam Risk Ağırlıklı Tutarlar	15.057.976	216.881
SERMAYE YETERLİLİĞİ ORANLARI		
Çekirdek Sermaye Yeterliliği Oranı (%)	46,37	33,16
Ana Sermaye Yeterliliği Oranı (%)	46,37	33,16
Sermaye Yeterliliği Oranı (%)	46,94	263,75
TAMPONLAR		
Toplam ilave çekirdek sermaye gereksinim oranı (a+b+c)	2,57	-
a) Sermaye koruma tamponu oranı (%)	2,50	-
b) Bankaya özgü döngüsel sermaye tamponu oranı (%)	0,07	-
c) Sistemik önemli banka tamponu oranı (%)	0,00	-
Sermaye Koruma ve Döngüsel Sermaye Tamponlarına İlişkin Yönetmeliğin 4 üncü maddesinin birinci fıkrası uyarınca hesaplanacak ilave çekirdek sermaye tutarının risk ağırlıklı varlıklar tutarına oranı (%)	38,37	-
Uygulanacak İndirim Esaslarında Aşım Tutarının Altında Kalan Tutarlar		
Ortaklık paylarının %10 veya daha azına sahip olunan ve konsolide edilmeyen bankalar ve finansal kuruluşların özkaynak unsurlarına yapılan yatırımların net uzun pozisyonlarından kaynaklanan tutar	-	-
Ortaklık paylarının %10'dan daha fazlasına sahip olunan ve konsolide edilmeyen bankalar ve finansal kuruluşların çekirdek sermaye unsurlarına yapılan yatırımların net uzun pozisyonlarından kaynaklanan tutar	-	-
İpotek hizmeti sunma haklarından kaynaklanan tutar	-	-
Geçici farklara dayanan ertelenmiş vergi varlıklarından kaynaklanan tutar	-	-
Katkı Sermaye Hesaplamasında Dikkate Alınan Karşılıklara İlişkin Sınırlar		
Standart yaklaşımın kullanıldığı alacaklar için ayrılan genel karşılıklar (Onbindeyüzyirmibeşlik sınır öncesi)	86.578	88
Standart yaklaşımın kullanıldığı alacaklar için ayrılan genel karşılıkların risk ağırlıklı tutarlar toplamının %1,25'ine kadar olan kısmı	86.578	88
Toplam karşılık tutarının, Kredi Riskine Esas Tutarın İçsel Derecelendirmeye Dayalı Yaklaşımlar ile Hesaplanmasına İlişkin Tebliğ uyarınca hesaplanan toplam beklenen kayıp tutarını aşan kısmı	-	-
Toplam karşılık tutarının, Kredi Riskine Esas Tutarın İçsel Derecelendirmeye Dayalı Yaklaşımlar ile Hesaplanmasına İlişkin Tebliğ uyarınca hesaplanan toplam beklenen kayıp tutarını aşan kısmının, alacakların risk ağırlıklı tutarları toplamının %0,6'sına kadar olan kısmı	-	-
Geçici Madde 4 hükümlerine tabi borçlanma araçları (1 Ocak 2018 ve 1 Ocak 2022 arasında uygulanmak üzere)		
Geçici Madde 4 hükümlerine tabi ilave ana sermaye kalemlerine ilişkin üst sınır	-	-
Geçici Madde 4 hükümlerine tabi ilave ana sermaye kalemlerinin üst sınırı aşan kısmı	-	-
Geçici Madde 4 hükümlerine tabi katkı sermaye kalemlerine ilişkin üst sınır	-	-
Geçici Madde 4 hükümlerine tabi katkı sermaye kalemlerinin üst sınırı aşan kısmı	-	-

DÜNYA KATILIM BANKASI A.Ş.

31 Aralık 2024 Tarihinde Sona Eren Hesap Dönemine Ait Konsolide Olmayan Finansal Tablolara İlişkin Açıklama ve Dipnotlar

(Tutarlar aksi belirtilmedikçe Bin Türk Lirası (TL) olarak ifade edilmiştir.)

II. Kredi Riskine İlişkin Açıklamalar

(1) Kredi riski, Banka'nın gerek nakdi gerekse gayri nakdi kredi ilişkisi içinde bulunduğu kurumsal ve bireysel müşterilerin, Banka ile yaptığı sözleşme gereklerine uymayarak yükümlülüğünü kısmen veya tamamen zamanında yerine getirememesinden oluşabilecek risk ve zararları ifade etmektedir.

Kredi tahsis yetkisi esas olarak Yönetim Kurulu'na ait olup, Yönetim Kurulu'nun verdiği yetkiye istinaden Banka'nın risk limitleri Genel Müdürlük Kredi Komitesi, Kredi Komitesi ve Yönetim Kurulu'nca belirlenmektedir. Genel Müdürlük Kredi komitesi bu yetkisinin bir kısmını veya tamamını, birimler veya şubeler aracılığı ile kullanabilmektedir. Kredi Komitesi'ne ve Yönetim Kurulu'na kredi teklifleri yazılı olarak sunulmaktadır.

Kredi riski açısından, borçlu veya borçlular grubu risk sınırlamasına tabi tutulmaktadır. Kredi limitleri her bir bireysel müşteri, şirket, şirketler grubu ve risk grupları için ayrı ayrı belirlenmektedir. Kredi limitleri belirlenirken müşterilerin mali gücü, ticari kapasiteleri, sektörleri, coğrafi bölgeleri ve sermaye yapıları gibi birçok kriter bir arada değerlendirilmektedir.

Banka Yönetim Kurulu'nun aldığı karar gereği prensip olarak, bir gerçek ya da tüzel kişiye tahsis edilecek limitte üst sınır olarak banka özkaynaklarının %15'i dikkate alınır (Yönetim Kurulu Kararıyla belirtilen sınırın üzerinde limit tahsis yapılması tabiidir). Riskin sektörler arasında dengeli dağıtılmasına dikkat edilmekte, bu nedenle şubeler pazarlama faaliyetlerinde mümkün olduğunca değişik sektörlerden firmalara ulaşmaya gayret göstermektedirler. İlke olarak, her şube kendi bünyesindeki toplam riskin sektörler arasında dengeli dağılımını ve kritik görülen sektörlerdeki firmaların gelişimini gözetmektedir.

Kredi borçlularının kredibiliteleri düzenli aralıklarla ilgili mevzuata uygun şekilde izlenmektedir. Verilen krediler için hesap durumu belgeleri ilgili mevzuatta öngörüldüğü şekilde alınmakta, denetlenmekte ve gerektiği durumlarda güncellenmektedir.

Kredi müşterilerinin kredi limitleri, Banka'nın kredi limit yenileme prosedürlerine uygun olarak periyodik olarak yenilenmektedir. Banka, kredi politikaları çerçevesinde kurumsal ve bireysel kredilerin değerliliğini analiz ederek, krediler için gerekli teminatları almaktadır. Kredi riski için alınan başlıca teminatlar, gayrimenkul ipotekleri, nakit blokajı ile araç ve makine rehinleridir.

Yurtiçi ve yurtdışı muhabir bankalarla yapılan plasman veya döviz alım satım gibi hazine işlemlerinde Kredi Komitesi'nin ve Yönetim Kurulu'nun her bir banka için tahsis ettiği limitler günlük olarak Hazine Yönetimi tarafından takip edilmektedir.

Kredi riski azaltımının etkileri dikkate alınmaksızın mahsup işlemleri sonrası maruz kalınan risklerin toplam tutarı ile farklı risk sınıfları ve türlerine göre ayrılaştırılmış risklerin ilgili döneme ilişkin ortalama tutarı:

Risk Sınıfları:	31 Aralık 2024 Risk Tutarı	Ortalama Risk Tutarı
Merkezi yönetimlerden veya merkez bankalarından alacaklar	4.830.858	1.575.993
Bölgesel yönetimlerden veya yerel yönetimlerden alacaklar	-	-
İdari birimlerden ve ticari olmayan girişimlerden alacaklar	-	-
Çok taraflı kalkınma bankalarından alacaklar	-	-
Uluslararası teşkilatlardan alacaklar	-	-
Bankalardan ve aracı kurumlardan alacaklar	5.221.722	1.911.171
Kurumsal alacaklar	13.423.540	3.368.614
Perakende alacaklar	-	46
Gayrimenkul ipoteği ile teminatlandırılan alacaklar	709.613	195.263
Tahsil gecikmiş alacaklar	-	-
Kurulca riski yüksek belirlenmiş alacaklar	27.648	1.548.945
Teminatlı menkul kıymetler	-	-
Bankalardan ve aracı kurumlardan olan kısa vadeli alacaklar ile kısa vadeli kurumsal alacaklar	-	-
Kolektif yatırım kuruluşu niteliğindeki yatırımlar	948	1.683.441
Diğer alacaklar	991.124	580.120
Hisse senedi yatırımları	1.265	1.057
Toplam	25.206.718	10.864.650

(2) Vadeli işlem sözleşmesi ve benzeri diğer sözleşmeler için üstlenilen kredi riski piyasa hareketlerinden kaynaklanan riskler ile beraber yönetilmektedir.

(3) Vadeli işlem ve benzer nitelikli sözleşmelerin riskleri düzenli olarak takip edilmekte ve kredi riskine göre gerekli görüldüğünde risklerin azaltılması yoluna gidilmektedir.

(4) Tazmin edilen gayri nakdi krediler, vadesi geldiği halde ödenmeyen krediler gibi aynı risk ağırlığına tabi tutulmaktadır. Yenilenen ve yeniden itfa planına bağlanan krediler Banka tarafından Banka'nın kredi risk yönetimi ve takibi ilkelerine göre izlemeye alınmaktadır. İlgili müşterinin finansal durumu ve ticari faaliyetleri sürekli analiz edilmekte ve yenilenen plana göre anapara ve kar payı ödemelerinin yapılıp yapılmadığı ilgili birimler tarafından takip edilmektedir.

Banka'nın risk yönetim anlayışı çerçevesinde uzun vadeli risklerin kısa vadeli risklere oranla daha fazla kredi riskine maruz kaldığı kabul edilmekte ve uzun vadeli riskler için risk limiti belirleme, teminatlandırma gibi hususlar kısa vadeli risklere oranla daha geniş kapsamlı olarak ele alınmaktadır.

(5) Banka'nın çeşitli yabancı ülkelerde bankacılık faaliyeti kapsamında limiti mevcut olup, bu limitlerin tahsisi ve revizyonu aşamasında gerekli araştırmalar (ekonomik, konjonktürel vb.) yapılmaktadır.

Muhabirlik faaliyetleri ve uluslararası emtia işlemleri için çalışılacak bankalara ise ilgili kredi komitelerince limit tahsis edilmekte olup, bu limitler Banka'nın ölçeği ve muhatap banka ölçeği dikkate alınarak tahsis edilmekte ve risk yoğunlaşmasından kaçınılmaktadır. Bu açıdan ciddi bir risk taşınmamaktadır.

(6) Banka'nın ilk büyük 100 ve 200 nakdi kredi müşterisinden olan nakdi alacağının toplam nakdi krediler portföyü içindeki payı sırasıyla %85 ve %92'dir.

Banka'nın ilk büyük 100 ve 200 gayrinakdi kredi müşterisinden olan gayrinakdi alacağının toplam gayrinakdi krediler portföyü içindeki payı sırasıyla %99,5 ve %100'dir.

Banka'nın ilk büyük 100 ve 200 kredi müşterisinden olan nakdi ve gayrinakdi alacak tutarının toplam bilanço içi ve gayrinakdi krediler toplamı içindeki payı %64 ve %68'dir.

(7) Banka'ca üstlenilen kredi riski için ayrılan genel karşılık tutarı 369.935 TL'dir.

DÜNYA KATILIM BANKASI A.Ş.

31 Aralık 2024 Tarihinde Sona Eren Hesap Dönemine Ait Konsolide Olmayan Finansal Tablolara İlişkin Açıklama ve Dipnotlar

(Tutarlar aksi belirtilmedikçe Bin Türk Lirası (TL) olarak ifade edilmiştir.)

(8) Önemli Bölgelerdeki Önemlilik Arz eden Risklere İlişkin Profil:

31 Aralık 2024	Risk Sınıfları (*)																	
	1	2	3	4	5	6	7	8	9	10	11	12	13	14	15	16	17	Toplam
Yurtiçi	4.830.858	-	-	-	-	4.975.319	12.957.365	-	709.613	-	27.648	-	-	-	948	15	991.124	24.492.890
Avrupa birliği ülkeleri	-	-	-	-	-	44.367	39.006	-	-	-	-	-	-	-	-	-	-	83.373
OECD ülkeleri (**)	-	-	-	-	-	202.036	427.169	-	-	-	-	-	-	-	-	-	-	629.205
Kıyı bankacılığı bölgeleri	-	-	-	-	-	-	-	-	-	-	-	-	-	-	-	-	-	-
ABD, Kanada	-	-	-	-	-	-	-	-	-	-	-	-	-	-	-	-	-	-
Diğer ülkeler	-	-	-	-	-	-	-	-	-	-	-	-	-	-	-	-	-	-
İştirak, Bağlı Ortaklık ve Birlikte Kontrol Edilen Ortaklıklar	-	-	-	-	-	-	-	-	-	-	-	-	-	-	-	1.250	-	1.250
Dağıtılmamış Varlıklar/ Yükümlülükler(***)	-	-	-	-	-	-	-	-	-	-	-	-	-	-	-	-	-	-
TOPLAM	4.830.858	-	-	-	-	5.221.722	13.423.540	-	709.613	-	27.648	-	-	-	948	1.265	991.124	25.206.718

1 Ocak 2024	Risk Sınıfları (*)																	
	1	2	3	4	5	6	7	8	9	10	11	12	13	14	15	16	17	Toplam
Yurtiçi	9.383	-	-	-	-	552.875	-	-	-	-	-	-	-	-	87.593	-	-	649.851
Avrupa birliği ülkeleri	-	-	-	-	-	-	-	-	-	-	-	-	-	-	-	-	-	-
OECD ülkeleri (**)	-	-	-	-	-	-	-	-	-	-	-	-	-	-	-	-	-	-
Kıyı bankacılığı bölgeleri	-	-	-	-	-	-	-	-	-	-	-	-	-	-	-	-	-	-
ABD, Kanada	-	-	-	-	-	-	-	-	-	-	-	-	-	-	-	-	-	-
Diğer ülkeler	-	-	-	-	-	-	-	-	-	-	-	-	-	-	-	-	-	-
İştirak, Bağlı Ortaklık ve Birlikte Kontrol Edilen Ortaklıklar	-	-	-	-	-	-	-	-	-	-	-	-	-	-	-	-	-	-
Dağıtılmamış Varlıklar/ Yükümlülükler(***)	-	-	-	-	-	-	-	-	-	-	-	-	-	-	-	-	-	-
TOPLAM	9.383	-	-	-	-	552.875	-	-	-	-	-	-	-	-	87.593	-	-	649.851

(*) Bankaların Sermaye Yeterliliğinin Ölçülmesine ve Değerlendirilmesine İlişkin Yönetmelikte yer alan risk sınıfları dikkate alınacaktır.

(**) AB ülkeleri, ABD ve Kanada dışındaki OECD ülkeleri

(***) Tutarlı bir esasa göre bölümlere dağıtılamayan varlık ve yükümlülükler

- 1- Merkezi yönetimlerden veya merkez bankalarından alacaklar
- 2- Bölgesel yönetimlerden veya yerel yönetimlerden alacaklar
- 3- İdari birimlerden ve ticari olmayan girişimlerden alacaklar
- 4- Çok taraflı kalkınma bankalarından alacaklar
- 5- Uluslararası teşkilatlardan alacaklar
- 6- Bankalar ve aracı kurumlardan alacaklar
- 7- Kurumsal alacaklar
- 8- Perakende alacaklar
- 9- Gayrimenkul ipotegiyle teminatlandırılmış alacaklar

- 10- Tahsili gecikmiş alacaklar
- 11- Kurulca riski yüksek olarak belirlenen alacaklar
- 12- Teminatlı menkul kıymetler
- 13- Menkul kıymetleştirme pozisyonları
- 14- Bankalar ve aracı kurumlardan olan kısa vadeli alacaklar ile kısa vadeli kurumsal alacaklar
- 15- Kolektif yatırım kuruluşu niteliğindeki yatırımlar
- 16- Hisse senedi yatırımları
- 17- Diğer alacaklar

DÜNYA KATILIM BANKASI A.Ş.

31 Aralık 2024 Tarihinde Sona Eren Hesap Dönemine Ait Konsolide Olmayan Finansal Tablolara İlişkin Açıklama ve Dipnotlar

(Tutarlar aksi belirtilmedikçe Bin Türk Lirası (TL) olarak ifade edilmiştir.)

Sektörlere veya Karşı Tarafra Göre Risk Profili:

Sektörler/Karşı Taraflar	Risk Sınıfları																	TP	YP	Toplam	
	1	2	3	4	5	6	7	8	9	10	11	12	13	14	15	16	17				
1 Tarım	-	-	-	-	-	-	147.662	-	-	-	-	-	-	-	-	-	-	145.317	2.345	147.662	
1.1 Çiftçilik ve Hayvancılık	-	-	-	-	-	-	147.662	-	-	-	-	-	-	-	-	-	-	145.317	2.345	147.662	
1.2 Ormancılık	-	-	-	-	-	-	-	-	-	-	-	-	-	-	-	-	-	-	-	-	
1.3 Balıkçılık	-	-	-	-	-	-	-	-	-	-	-	-	-	-	-	-	-	-	-	-	
2 Sanayi	-	-	-	-	-	-	3.473.351	-	238.040	-	-	-	-	-	-	-	-	1.881.438	1.829.953	3.711.391	
2.1 Madencilik ve Taş Ocakçılığı	-	-	-	-	-	-	794.095	-	-	-	-	-	-	-	-	-	-	794.095	-	794.095	
2.2 İmalat Sanayi	-	-	-	-	-	-	2.439.665	-	231.177	-	-	-	-	-	-	-	-	847.752	1.823.090	2.670.842	
2.3 Elektrik, Gaz, Su	-	-	-	-	-	-	239.591	-	6.863	-	-	-	-	-	-	-	-	239.591	6.863	246.454	
3 İnşaat	-	-	-	-	-	-	2.147.548	-	197.024	-	-	-	-	-	-	-	-	2.241.348	103.224	2.344.572	
4 Hizmetler	4.830.858	-	-	-	-	5.221.722	6.639.062	-	271.533	-	27.648	-	-	-	-	-	1.265	991.124	11.830.164	6.153.048	17.983.212
4.1 Toptan ve Perakende Ticaret	-	-	-	-	-	-	3.436.862	-	235.146	-	27.648	-	-	-	-	-	-	2.596.297	1.103.359	3.699.656	
4.2 Otel ve Lokanta Hizmetleri	-	-	-	-	-	-	57.659	-	19.208	-	-	-	-	-	-	-	-	76.867	-	76.867	
4.3 Ulaştırma Ve Haberleşme	-	-	-	-	-	-	1.093.175	-	2.819	-	-	-	-	-	-	-	-	812.957	283.037	1.095.994	
4.4 Mali Kuruluşlar	4.830.858	-	-	-	-	5.221.722	1.036.207	-	8.613	-	-	-	-	-	-	-	1.265	991.124	7.539.656	4.550.133	12.089.789
4.5 Gayrimenkul ve Kira. Hizm.	-	-	-	-	-	-	910.555	-	5.747	-	-	-	-	-	-	-	-	699.783	216.519	916.302	
4.6 Serbest Meslek Hizmetleri	-	-	-	-	-	-	-	-	-	-	-	-	-	-	-	-	-	-	-	-	
4.7 Eğitim Hizmetleri	-	-	-	-	-	-	-	-	-	-	-	-	-	-	-	-	-	-	-	-	
4.8 Sağlık ve Sosyal Hizmetler	-	-	-	-	-	-	104.604	-	-	-	-	-	-	-	-	-	-	104.604	-	104.604	
5 Diğer	-	-	-	-	-	-	1.015.917	-	3.016	-	-	-	-	-	-	948	-	555.499	464.382	1.019.881	
Toplam	4.830.858	-	-	-	-	5.221.722	13.423.540	-	709.613	-	27.648	-	-	-	948	1.265	991.124	16.653.766	8.552.952	25.206.718	

1- Merkezi yönetimlerden veya merkez bankalarından alacaklar
2- Bölgesel yönetimlerden veya yerel yönetimlerden alacaklar
3- İdari birimlerden ve ticari olmayan girişimlerden alacaklar
4- Çok taraflı kalkınma bankalarından alacaklar
5- Uluslararası teşkilatlardan alacaklar
6- Bankalar ve aracı kurumlardan alacaklar

7- Kurumsal alacaklar
8- Perakende alacaklar
9- Gayrimenkul ipoteğiyle teminatlandırılmış alacaklar
10- Tahsil gecikmiş alacaklar
11- Kurulca riski yüksek olarak belirlenen alacaklar
12- Teminatlı menkul kıymetler

13- Menkul kıymetleştirme pozisyonları
14- Bankalar ve aracı kurumlardan olan kısa vadeli alacaklar ile kısa vadeli kurumsal alacaklar
15- Kolektif yatırım kuruluşu niteliğindeki yatırımlar
16- Hisse senedi yatırımları
17- Diğer alacaklar

DÜNYA KATILIM BANKASI A.Ş.

31 Aralık 2024 Tarihinde Sona Eren Hesap Dönemine Ait Konsolide Olmayan Finansal Tablolara İlişkin Açıklama ve Dipnotlar

(Tutarlar aksi belirtilmedikçe Bin Türk Lirası (TL) olarak ifade edilmiştir.)

Vade Unsuru Taşıyan Risklerin Kalan Vadelerine Göre Dağılımı:

Risk Sınıfları	Vadeye Kalan Süre				
	1 ay	1-3 ay	3-6 ay	6-12 ay	1 yıl üzeri
1 Merkezi yönetimlerden veya merkez bankalarından alacaklar	3.475.105	-	-	-	1.355.753
2 Bölgesel yönetimlerden veya yerel yönetimlerden alacaklar	-	-	-	-	-
3 İdari birimlerden ve ticari olmayan girişimlerden alacaklar	-	-	-	-	-
4 Çok taraflı kalkınma bankalarından alacaklar	-	-	-	-	-
5 Uluslararası teşkilatlardan alacaklar	-	-	-	-	-
6 Bankalardan ve aracı kurumlardan alacaklar	5.221.721	-	-	-	1
7 Kurumsal alacaklar	1.845.945	3.025.603	2.931.029	2.487.398	3.133.565
8 Perakende alacaklar	-	-	-	-	-
9 Gayrimenkul ipoteği ile teminatlandırılan alacaklar	62.670	64.169	115.226	153.239	314.309
10 Tahsili gecikmiş alacaklar	-	-	-	-	-
11 Kurulca riski yüksek belirlenmiş alacaklar	1	-	2.458	25.189	-
12 Teminatlı menkul kıymetler	-	-	-	-	-
13 Bankalardan ve aracı kurumlardan olan kısa vadeli alacaklar ile kısa vadeli kurumsal alacaklar	-	-	-	-	-
14 Kolektif yatırım kuruluşu niteliğindeki yatırımlar	948	-	-	-	-
15 Diğer alacaklar	991.124	-	-	-	-
16 Hisse senedi yatırımları	1.265	-	-	-	-
17 Toplam	11.598.779	3.089.772	3.048.713	2.665.826	4.803.628

(9) Bankaların Sermaye Yeterliliğinin Ölçülmesine ve Değerlendirilmesine İlişkin Yönetmeliğin 6'ncı maddesinde belirtilen risk sınıflarına ait risk ağırlıklarının belirlenmesinde kredi müşterileri tarafından görevlendirilen derecelendirme kuruluşlarından alınan derecelendirme notları kullanılmamaktadır. Derecelendirilmemiş merkezi yönetimlerden ve merkez bankalarından alacaklar için OECD (Organization for Economic Cooperation and Development) tarafından verilen derecelendirme notları dikkate alınmaktadır. Yönetmelikte yer alan diğer alacaklar derecesiz kabul edilmek suretiyle sermaye yeterliliği hesabına dâhil edilmektedir.

Kredi derecelendirme kuruluşlarının verdiği derecelerin eşleştirmesini gösteren "Kredi Kalite Kademesi Tablosu" na aşağıda yer verilmiştir.

	Kredi Kalitesi Kademesi	Fitch Ratings	Moody's Investor Service	S&P Ratings Services	Japan Credit Rating Agency	DBRS	IIRA
Uzun vadeli kredi derecelendirmeleri	1	AAA ile AA-	Aaa ile Aa3	AAA ile AA-	AAA ile AA-	AAA ile AA (düşük)	AAA ile AA-
	2	A+ ile A-	A1 ile A3	A+ ile A-	A+ ile A-	A (yüksek) ile A (düşük)	A+ ile A-
	3	BBB+ ile BBB-	Baa1 ile Baa3	BBB+ ile BBB-	BBB+ ile BBB-	BBB (yüksek) ile BBB (düşük)	BBB+ ile BBB-
	4	BB+ ile BB-	Ba1 ile Ba3	BB+ ile BB-	BB+ ile BB-	BB (yüksek) ile BB (düşük)	BB+ ile BB-
	5	B+ ile B-	B1 ile B3	B+ ile B-	B+ ile B-	B (yüksek) ile B (düşük)	B+ ile B-
	6	CCC+ ve aşağısı	Caa1 ve aşağısı	CCC+ ve aşağısı	CCC ve aşağısı	CCC (yüksek) ve aşağısı	CCC+ ve aşağısı
Kısa vadeli kredi derecelendirmeleri	1	F1+ ile F1	P-1	A-1+ ile A-1	J-1	R-1 (yüksek) ile R-1 (düşük)	A-1+ ile A-1
	2	F2	P-2	A-2	J-2	R-2 (yüksek) to R-2 (düşük)	A-2
	3	F3	P-3	A-3	J-3	R-3	A-3
	4	F3 aşağısı	NP	A-3 aşağısı	J-3 aşağısı	R-3 aşağısı	A-3 aşağısı
	5	-	-	-	-	-	-
	6	-	-	-	-	-	-
Uzun vadeli menkul kıymetleme pozisyonları için derecelendirmeler	1	AAA ile AA-	Aaa ile Aa3	AAA ile AA-	-	AAA ile AA (düşük)	AAA ile AA-
	2	A+ ile A-	A1 ile A3	A+ ile A-	-	A (yüksek) ile A (düşük)	A+ ile A-
	3	BBB+ ile BBB-	Baa1 ile Baa3	BBB+ ile BBB-	-	BBB (yüksek) ile BBB (düşük)	BBB+ ile BBB-
	4	BB+ ile BB-	Ba1 ile Ba3	BB+ ile BB-	-	BB (yüksek) ile BB (düşük)	BB+ ile BB-
	5	B+ ve aşağısı	B1 ve aşağısı	B+ ve aşağısı	-	B (yüksek) ve aşağısı	B+ ve aşağısı
	6	-	-	-	-	-	-
Kısa vadeli menkul kıymetleme pozisyonları için derecelendirmeler	1	F1+ ile F1	P-1	A-1+ ile A-1	-	R-1 (yüksek) ile R-1 (düşük)	A-1+ ile A-1
	2	F2	P-2	A-2	-	R-2 (yüksek) ile R-2 (düşük)	A-2
	3	F3	P-3	A-3	-	R-3	A-3
	Diğerleri	F3 aşağısı	NP	A-3 aşağısı	-	R-3	A-3 aşağısı
	1	AAA ile AA-	Aaa ile Aa3	FCQR: AAAf ile AA-f; PSFR: AAAm ile AA-m	-	-	-
	2	A+ ile A-	A1 ile A3	FCQR: A+f ile A-f; PSFR: A+m ile A-m	-	-	-
3	BBB+ ile BBB-	Baa1 ile Baa3	FCQR: BBB+f ile BBB-f; PSFR: BBB+m ile BBB-m	-	-	-	
4	BB+ ile BB-	Ba1 ile Ba3	FCQR: BB+f ile BB-f; PSFR: BB+m ile BB-m	-	-	-	
5	B+ ile B-	B1 ile B3	FCQR: B+f ile B-f; PSFR: B+m ile B-m	-	-	-	
6	CCC+ ve aşağısı	Caa1 ve aşağısı	FCQR: CCC+f ve aşağısı; PSFR: CCC+m ve aşağısı	-	-	-	

DÜNYA KATILIM BANKASI A.Ş.

31 Aralık 2024 Tarihinde Sona Eren Hesap Dönemine Ait Konsolide Olmayan Finansal Tablolara İlişkin Açıklama ve Dipnotlar

(Tutarlar aksi belirtilmedikçe Bin Türk Lirası (TL) olarak ifade edilmiştir.)

Bankaların Sermaye Yeterliliğinin Ölçülmesine ve Değerlendirilmesine İlişkin Yönetmeliğin Ek-1'inde tanımlanan her bir risk ağırlığına tekabül eden kredi riski azaltımı öncesi ve sonrası toplam risk tutarı ve özkaynaklardan indirilen tutarlara ilişkin bilgiler:

Risk Ağırlığı	%0	%10	%20	%35	%50	%75	%100	%150	Diğerleri(*)	Özkaynaklardan İndirilenler
Kredi Riski										
1 Azaltımı Öncesi Tutar	5.252.628	-	5.222.627	349.381	563.239	-	13.791.195	-	27.648	359.940
Kredi Riski										
2 Azaltımı Sonrası Tutar	5.904.002	-	5.372.368	348.627	563.239	-	12.990.834	-	27.648	-

(*) %500 risk ağırlığını ifade eder.

(10) Sektörlere veya karşı taraf türüne göre; ayrı ayrı, değer kaybına uğramış kredi ve tahsili gecikmiş kredi tutarları, değer ayarlamaları ve karşılıklar, dönem içinde değer ayarlamaları ve karşılıklara ilişkin tutarlar:

TMS ve TFRS uyarınca, Değer Kaybına Uğramış Krediler: Raporlama dönemi sonu itibarıyla 90 günden fazla gecikmiş olması veya kredibilitesi nedeniyle değer düşüklüğüne uğradığına kanaat getirilmiş kredilerdir. Bu krediler için Karşılıklar Yönetmeliği kapsamında "Özel Karşılık" hesaplaması yapılmaktadır.

Tahsili Gecikmiş Krediler: Raporlama dönemi sonu itibarıyla vadesi 90 güne kadar gecikmiş ancak değer düşüklüğüne uğramamış kredilerdir. Bu krediler için Karşılıklar Yönetmeliği kapsamında "Genel Karşılık" hesaplaması yapılmaktadır.

31 Aralık 2024 tarihi itibarıyla donuk alacak olarak sınıflandırılan tutar bulunmamaktadır (1 Ocak 2024: Bulunmamaktadır).

(11) Değer Ayarlamaları ve Kredi Karşılıkları Değişimine İlişkin Bilgiler:

Risk Ağırlığı	Açılış Bakiyesi	Dönem İçinde Ayrılan Karşılık Tutarları	Karşılık İptalleri	Diğer Ayarlamalar	Kapanış Bakiyesi
Genel Karşılıklar	88	369.847	-	-	369.935

Döngüsel Sermaye Tamponu Hesaplamasına Dâhil Riskler Konsolide özel sektörden alacaklara ilişkin bilgiler:

Nihai olarak risk alınan ülke	Bankacılık hesaplarındaki özel sektör kredileri	Alım satım hesapları kapsamında hesaplanan risk ağırlıklı tutar	Toplam
Türkiye	12.474.117	60.007	12.534.124
İngiltere	427.169	-	427.169
Malezya	-	96.862	96.862
Hollanda	30.006	-	30.006

III Kur Riskine İlişkin Açıklamalar

Kur riski, döviz kurlarında meydana gelebilecek değişiklikler nedeniyle Banka'nın maruz kalabileceği zarar olasılığını ifade etmektedir.

a. Piyasa riski olarak kur riskine maruz kalan Banka, açık ya da fazla pozisyon oluşmamasına dikkat ederek kur riskini dengede tutmaktadır. Banka kur riskini günlük olarak takip etmektedir. Yabancı para net genel pozisyonu/Özkaynak rasyosu günlük olarak kontrol edilmektedir. Kur riskine esas sermaye yükümlülüğü hesaplanırken Banka'nın tüm döviz varlıkları, yükümlülükleri ve vadeli döviz işlemleri göz önünde bulundurulmakta, yasal raporlarda kullanılan standart metot ile riske maruz değer aylık olarak hesaplanmaktadır.

b. Banka'nın riskten korunma amaçlı türev finansal aracı bulunmamaktadır.

c. Piyasalarda yaşanan belirsizlikler ve dalgalanmalar nedeniyle döviz pozisyonu dengede tutulmakta, dolayısıyla kur riski taşınmaması öngörülmektedir. Banka, kur riskini minimum seviyede tutmak için gerekli tedbirleri almaktadır.

d. Banka'nın finansal tablo tarihi ile bu tarihten geriye doğru son beş iş günü boyunca TCMB tarafından kamuya duyurulan cari döviz alış kurları aşağıdaki gibidir:

	ABD Doları	EURO
31 Aralık 2024 Bilanço Değerleme Kuru	35,2803	36,7362
24 Aralık 2024 tarihi itibarıyla	35,1814	36,5693
25 Aralık 2024 tarihi itibarıyla	35,2162	36,6592
26 Aralık 2024 tarihi itibarıyla	35,2033	36,6076
27 Aralık 2024 tarihi itibarıyla	35,1368	36,6134
30 Aralık 2024 tarihi itibarıyla	35,2233	36,7429
31 Aralık 2024 tarihi itibarıyla	35,2803	36,7362
30 günün basit aritmetik ortalaması	34,9212	36,5808

DÜNYA KATILIM BANKASI A.Ş.

31 Aralık 2024 Tarihinde Sona Eren Hesap Dönemine Ait Konsolide Olmayan Finansal Tablolara İlişkin Açıklama ve Dipnotlar

(Tutarlar aksi belirtilmedikçe Bin Türk Lirası (TL) olarak ifade edilmiştir.)

Banka'nın kur riskine ilişkin bilgiler:

	EURO	ABD Doları	Diğer YP (*)	Toplam
31 Aralık 2024 Varlıklar				
Nakit Değerler (Kasa, Etkettif Deposu, Yoldaki Paralar, Satın Alınan Çekler) ve T.C. Merkez Bnk.	2.875.823	1.133.700	24.003	4.033.526
Bankalar	1.188.196	762.806	861.592	2.812.594
Gerçeğe Uygun Değer Farkı Kâr veya Zarara Yansıtılan Finansal Varlıklar (****)	-	148.871	-	148.871
Para Piyasalarından Alacaklar	-	-	-	-
Gerçeğe Uygun Değer Farkı Diğer Kapsamlı Gelire Yansıtılan Finansal V.	-	-	-	-
Krediler	2.151.741	4.254.605	707.547	7.113.893
İştirak, Bağlı Ortaklık ve Birlikte Kontrol Edilen Ortaklıklar (İş Ortaklıkları)	-	-	-	-
İtfa Edilmiş Maliyet Üzerinden Değerlenen Finansal Varlıklar	-	-	-	-
Risken Korunma Amaçlı Türev Finansal Varlıklar	-	-	-	-
Maddi Duran Varlıklar	-	-	-	-
Maddi Olmayan Duran Varlıklar	-	-	-	-
Diğer Varlıklar	-	-	-	-
Toplam Varlıklar	6.215.760	6.299.982	1.593.142	14.108.884
Yükümlülükler				
Özel Cari Hesap ve Katılma Hesapları Aracılığı ile Bankalardan Toplanan Fonlar	-	-	2.136	2.136
Diğer Özel Cari Hesap ve Katılma Hesapları	3.254.549	5.511.689	1.634.183	10.400.421
Para Piyasalarına Borçlar	-	-	-	-
Diğer Mali Kuruluşlardan Sağlanan Fonlar ve Sermaye Benzeri Krediler	1.837.130	-	-	1.837.130
İhraç Edilen Menkul Değerler	-	-	-	-
Muhtelif Borçlar	50	14.204	-	14.254
Risken Korunma Amaçlı Türev Finansal Borçlar	-	-	-	-
Diğer Yükümlülükler (*****)	39.327	92.648	10.111	142.086
Toplam Yükümlülükler	5.131.056	5.618.541	1.646.430	12.396.027
Net Bilanço Pozisyonu	1.084.704	681.441	(53.288)	1.712.857
Net Nazım Hesap Pozisyonu	(1.085.003)	(900.571)	50.204	(1.935.370)
Türev Finansal Araçlardan Alacaklar (**)	1.840.484	5.240.477	2.441.729	9.522.690
Türev Finansal Araçlardan Borçlar (**)	2.925.487	6.141.048	2.391.525	11.458.060
Gayrinakdi Krediler (***)	991.284	1.064.700	-	2.055.984
1 Ocak 2024				
Toplam Varlıklar	414	214	-	628
Toplam Yükümlülükler	744	-	-	744
Net Bilanço Pozisyonu	(330)	214	-	(116)
Net Nazım Hesap Pozisyonu	-	-	-	-
Türev Finansal Araçlardan Alacak	-	-	-	-
Türev Finansal Araçlardan Borçlar	-	-	-	-
Gayrinakdi Krediler	-	5.338	-	5.338

(*) Kıymetli madenler de "Diğer YP" sütununda gösterilmektedir.

(**) 31 Aralık 2024 tarihi itibarıyla türev finansal araçlar içerisinde 4.634.521 TL (1 Ocak 2024: Bulunmamaktadır) döviz alım taahhüdü, türev finansal borçları içerisinde 3.818.130 TL (1 Ocak 2024: Bulunmamaktadır) döviz satım taahhüdü yer almaktadır.

(***) Net bilanço dışı pozisyona etkisi bulunmamaktadır.

(****) Türev finansal araçlar dahil edilmiştir.

(*****) Genel karşılıklar ve Türev finansal yükümlülükler gösterilmektedir.

IV. Bankacılık Hesaplarından Kaynaklanan Hisse Senedi Pozisyon Riskine İlişkin Açıklamalar

Banka'nın hisse senedi pozisyonu bulunmamaktadır.

V. Likidite Riskine İlişkin Açıklamalar

Likidite Riski, Yönetim Kurulu'nun onayladığı risk yönetimi politikaları ve iştahı çerçevesinde piyasa koşulları ve banka bilanço yapısından kaynaklanabilecek olası likidite sıkışıklıklarına karşı gerekli tedbirlerin zamanında ve doğru şekilde alınmasını sağlamak amacıyla Aktif Pasif Komitesi (APKO) tarafından yönetilmektedir. Stres koşullarında likidite riski yönetimi ise Acil Eylem Planı çerçevesinde yürütülmektedir.

Yönetim Kurulu, likidite riski yönetimine ilişkin strateji, politika ve uygulamaları gözden geçirmektedir. Yönetim Kurulu; risk yönetimi strateji ve politikaları çerçevesinde likidite riski strateji ve politikalarını onaylamakta, bu strateji, süreç ve politikaların etkin olarak uygulanmasını ve bütünüyle Banka'nın risk yönetimi sistemine dahil edilmesini sağlamaktadır. Likidite riskinin ölçümü ve izlenmesinde dikkate alınacak temel ölçütleri belirlemektedir. Ayrıca likidite riski yönetiminde Banka'nın risk iştahını ve bu risk iştahı doğrultusunda alabileceği likidite risk limitlerini belirlemekte ve düzenli olarak gözden geçirmektedir.

APKO, Banka'nın maruz kaldığı likidite riskini değerlendirerek banka stratejilerini ve rekabet koşullarını da dikkate alarak banka bilançosunun yönetilmesi için ilgili birimlerce icra edilecek kararları almakta ve uygulamaları izlemektedir.

Risk Yönetim Başkanlığı, Banka likidite riskini tanımlayıp, yasal mevzuata uygun likidite riski ölçümleme yöntemleri ile riskleri ölçmekte, izlemekte ve periyodik olarak ilgili birim, komite ve üst yönetime sunmaktadır, ayrıca Banka'nın risk profili, faaliyet ortamı ve stratejik planlarına uyumlu likidite yönetimi sürecinin yasal düzenlemelere uygun bir biçimde işletilmesi için ilgili tarafları koordine etmektedir. Likidite riski analizleri ile önemli erken uyarı sinyalleri periyodik olarak ilgili üst yönetime raporlanmaktadır. Ayrıca, likidite riskine ilişkin takip edilen yasal ve içsel ihtiyat limiti oranları ile birlikte yapılan analizler APKO raporunda yer almaktadır. Yönetim Kurulu tarafından onaylanan ihtiyat limiti oranları ve uyarı seviyeleri düzenli olarak izlenmekte ve ilgili taraflara raporlanmaktadır.

Banka üst düzey yönetimi, likidite riskine ilişkin yönetim stratejilerini belirlemek için;

- Yerli ve yabancı para birimlerinden oluşan yükümlülüklerini izler.
- Plasmaya ilişkin yoğunlaşma risklerini tespit eder.
- Fon kaynaklarını aktif olarak takip eder.
- Portföy çeşitliliğini dikkate alır.
- Varlık ve yükümlülüklerle ilişkin fon akışlarını vadelere bağlı olarak izler

Piyasa koşulları sürekli olarak izlenerek bankanın fon ihtiyacına yönelik erişim sorunları analiz edilir ve fon kaynaklarında meydana gelebilecek ani değişimlerin etkisi değerlendirilir. Likiditeyi etkileyen unsurlara stres testi uygulanarak likidite yeterliliği ölçülür. Likidite riski stres testi ile Banka'nın belirlenen senaryolar çerçevesinde nakit akışında meydana gelebilecek bozulma ve nakit oluşturma kapasitesi arasındaki uyum analiz edilir. Stres testleri için ihtiyaç duyulan senaryolar değişen bilanço yapısı dikkate alınarak oluşturulur. Elde edilen sonuçlar likidite riskine ilişkin politikaların belirlenmesinde ve acil eylem planının oluşturulmasında dikkate alınır. Banka'nın maruz kalabileceği likidite riskinin azaltılması amacıyla yürütülen stratejilere uyum, yasal ve ihtiyat limitler gözetilerek Banka üst düzey yönetimi tarafından etkin bir biçimde izlenir.

DÜNYA KATILIM BANKASI A.Ş.

31 Aralık 2024 Tarihinde Sona Eren Hesap Dönemine Ait Konsolide Olmayan Finansal Tablolara İlişkin Açıklama ve Dipnotlar

(Tutarlar aksi belirtilmedikçe Bin Türk Lirası (TL) olarak ifade edilmiştir.)

Likidite karşılama oranı

31 Aralık 2024	Dikkate Alınma Oranı Uygulanmamış Toplam Değer(*)		Dikkate Alınma Oranı Uygulanmış Toplam Değer(*)	
	TP+YP	YP	TP+YP	YP
YÜKSEK KALİTELİ LİKİT VARLIKLAR (YKLV)				
1 YÜKSEK KALİTELİ LİKİT VARLIKLAR			4.301.413	2.631.654
NAKİT ÇIKIŞLARI				
2 Gerçek kişi toplanan fon ve perakende toplanan fon	920.565	586.825	92.057	58.683
3 İstikrarlı toplanan fon	-	-	-	-
4 Düşük istikrarlı toplanan fon	920.565	586.825	92.057	58.683
5 Gerçek kişi toplanan fon ve perakende toplanan fon dışında kalan teminatsız borçlar	10.568.062	5.152.822	5.956.242	2.779.449
6 Operasyonel toplanan fon	-	-	-	-
7 Operasyonel olmayan toplanan fon	9.499.519	4.565.768	4.887.699	2.192.395
8 Diğer teminatsız borçlar	1.068.543	587.054	1.068.543	587.054
9 Teminatlı borçlar	-	-	-	-
10 Diğer nakit çıkışları	16.793	11.526	12.876	11.108
11 Türev yükümlülükler ve teminat tamamlama yükümlülükleri	12.441	11.062	12.441	11.062
12 Yapılandırılmış finansal araçlardan borçlar	-	-	-	-
13 Finansal piyasalara olan borçlar için verilen ödeme taahhütleri ile diğer bilanço dışı yükümlülükler	4.352	464	435	46
14 Herhangi bir şarta bağlı olmaksızın cayılabilir bilanço dışı diğer yükümlülükler ile sözleşmeye dayalı diğer yükümlülükler	-	-	-	-
15 Diğer cayılamaz veya şartı bağlı olarak cayılabilir bilanço dışı borçlar	-	-	-	-
16 TOPLAM NAKİT ÇIKIŞLARI			6.061.175	2.849.240
NAKİT GİRİŞLERİ				
17 Teminatlı alacaklar	-	-	-	-
18 Teminatsız alacaklar	4.529.801	2.445.422	3.511.387	2.131.474
19 Diğer nakit girişleri	51.413	17.794	51.413	17.794
20 TOPLAM NAKİT GİRİŞLERİ	4.581.214	2.463.216	3.562.800	2.149.268
			Üst Sınır Uygulanmış değerler	
21 TOPLAM YKLV STOKU			4.301.413	2.631.654
22 TOPLAM NET NAKİT ÇIKIŞLARI			2.498.375	712.310
23 LİKİDİTE KARŞILAMA ORANI (%)			172,17	369,45

(*) Haftalık basit aritmetik ortalama alınmak suretiyle hesaplanan likidite karşılama oranının son üç ay için hesaplanan ortalamasıdır.

21 Mart 2014 tarih ve 28948 sayılı Resmî Gazete'de yayımlanan "Bankaların Likidite Karşılama Oranı Hesaplamasına İlişkin Yönetmelik" uyarınca son üç ay için hesaplanan likidite karşılama oranlarının en yüksek ve en düşük olduğu tarihler aşağıda verilmiştir.

Likidite Karşılama Oranı (%)	31 Aralık 2024	
	TP+YP	YP
En Düşük	54,48	119,09
Tarih	31 Ekim 2024	31 Aralık 2024
En Yüksek	390,15	855,07
Tarih	7 Ekim 2024	10 Ekim 2024
Ortalama	172,17	369,45

Likidite karşılama oranı, bankanın sahip olduğu yüksek kaliteli likit varlıkların, 30 günlük vade penceresindeki net nakit çıkışlarına oranlanması ile hesaplanır. Oran üzerinde belirleyici olan önemli bilanço kalemleri; TCMB nezdinde tutulan zorunlu karşılıklar, geri alım vaadi ile satım/teminata konu olmayan menkul kıymetler, bankalardan alacaklar, toplanan fonlar, yurtdışı kaynaklı fonlar olarak sıralanabilir. Bu kalemlerin likit aktifler ve net nakit çıkışları içinde tutarsal olarak yüksek paya sahip olmaları, dikkate alınma oranlarının yüksek olması ve zaman içinde değişkenlik gösterebilmeleri nedeniyle likidite karşılama oranına etkileri diğer kalemlere oranla fazladır.

1 Ocak 2024	Dikkate Alınma Oranı Uygulanmamış Toplam Değer(*)		Dikkate Alınma Oranı Uygulanmış Toplam Değer(*)	
	TP+YP	YP	TP+YP	YP
YÜKSEK KALİTELİ LİKİT VARLIKLAR (YKLV)				
1 YÜKSEK KALİTELİ LİKİT VARLIKLAR			80.764	595
NAKİT ÇIKIŞLARI				
2 Gerçek kişi toplanan fon ve perakende toplanan fon	-	-	8	8
3 İstikrarlı toplanan fon	-	-	-	-
4 Düşük istikrarlı toplanan fon	-	-	8	8
5 Gerçek kişi toplanan fon ve perakende toplanan fon dışında kalan teminatsız borçlar	-	-	1.723	-
6 Operasyonel toplanan fon	-	-	-	-
7 Operasyonel olmayan toplanan fon	-	-	12	-
8 Diğer teminatsız borçlar	-	-	1.711	-
9 Teminatlı borçlar	-	-	-	-
10 Diğer nakit çıkışları	-	-	-	-
11 Türev yükümlülükler ve teminat tamamlama yükümlülükleri	-	-	-	-
12 Yapılandırılmış finansal araçlardan borçlar	-	-	-	-
13 Finansal piyasalara olan borçlar için verilen ödeme taahhütleri ile diğer bilanço dışı yükümlülükler	-	-	-	-
14 Herhangi bir şarta bağlı olmaksızın cayılabilir bilanço dışı diğer yükümlülükler ile sözleşmeye dayalı diğer yükümlülükler	-	-	-	-
15 Diğer cayılamaz veya şartı bağlı olarak cayılabilir bilanço dışı borçlar	-	-	-	-
16 TOPLAM NAKİT ÇIKIŞLARI			1.731	8
NAKİT GİRİŞLERİ				
17 Teminatlı alacaklar	-	-	-	-
18 Teminatsız alacaklar	-	-	162.441	-
19 Diğer nakit girişleri	-	-	-	-
20 TOPLAM NAKİT GİRİŞLERİ	-	-	162.441	-
			Üst Sınır Uygulanmış değerler	
21 TOPLAM YKLV STOKU			80.764	595
22 TOPLAM NET NAKİT ÇIKIŞLARI			452	8
23 LİKİDİTE KARŞILAMA ORANI (%)			17.858,73	7.234,51

(*) Haftalık basit aritmetik ortalama alınmak suretiyle hesaplanan likidite karşılama oranının son üç ay için hesaplanan ortalamasıdır.

21 Mart 2014 tarih ve 28948 sayılı Resmî Gazete'de yayımlanan "Bankaların Likidite Karşılama Oranı Hesaplamasına İlişkin Yönetmelik" uyarınca 2023'nin son üç ayı için hesaplanan likidite karşılama oranlarının en yüksek ve en düşük olduğu tarihler aşağıda verilmiştir.

Likidite Karşılama Oranı (%)	1 Ocak 2024	
	TP+YP	YP
En Düşük	8.361,50	1.883,87
Tarih	4 Aralık 2023	2 Kasım 2023
En Yüksek	50.333,98	29.800,00
Tarih	27 Aralık 2023	15 Kasım 2023
Ortalama	17.858,73	7.234,51

DÜNYA KATILIM BANKASI A.Ş.

31 Aralık 2024 Tarihinde Sona Eren Hesap Dönemine Ait Konsolide Olmayan Finansal Tablolara İlişkin Açıklama ve Dipnotlar

(Tutarlar aksi belirtilmedikçe Bin Türk Lirası (TL) olarak ifade edilmiştir.)

Aktif ve pasif kalemlerin kalan vadelerine göre gösterimi

31 Aralık 2024	Vadesiz	1 Aya Kadar	1-3 Ay	3-12 Ay	1-5 Yıl	5 Yıl ve Üzeri	Dağıtılamayan	Toplam
Varlıklar								
Nakit Değerler (Kasa, Efektif Deposu, Yoldaki Paralar, Satın Alınan Çekler) ve TCMB	2.638.804	2.005.201	-	-	-	-	-	4.644.005
Bankalar	2.837.621	1.600.000	-	-	-	-	-	4.437.621
Gerçeğe Uygun Değer Farkı Kâr veya Zarara Yansıtılan Finansal Varlıklar (**)	962	22.279	132.331	-	-	-	-	155.572
Para Piyasalarından Alacaklar	-	-	-	-	-	-	-	-
Gerçeğe Uygun Değer Farkı Diğer Kapsamlı Gelire Yansıtılan Finansal Varlıklar	-	-	-	-	964.443	-	-	964.443
Verilen Krediler	-	4.551.489	5.783.571	8.549.637	4.149.125	-	-	23.033.822
İtfa Edilmiş Maliyeti Üzerinden Değerlenen Finansal Varlıklar	-	-	-	-	391.310	-	-	391.310
Diğer Varlıklar	-	-	-	-	-	-	1.008.384	1.008.384
Toplam Varlıklar	5.477.387	8.178.969	5.915.902	8.549.637	5.504.878	-	1.008.384	34.635.157
Yükümlülükler								
Özel Cari Hesap ve Katılma Hesapları Aracılığı ile Bankalardan Toplanan Fonlar	2.136	-	-	-	-	-	-	2.136
Diğer Özel Cari Hesap ve Katılma Hesapları	2.408.425	12.071.448	7.760.661	1.582.039	-	-	-	23.822.573
Diğer Mali Kuruluşlar, Sağlanan, Fonlar ve Sermaye Benzeri Krediler	-	1.922.240	-	-	-	-	-	1.922.240
Para Piyasalarına Borçlar	-	480.631	-	-	-	-	-	480.631
İhraç Edilen Menkul Kıymetler	-	-	-	-	-	-	-	-
Muhtelif Borçlar	-	-	-	-	-	-	222.639	222.639
Diğer Yükümlülükler (*)	-	27.231	2.800	8.219	75.321	30.680	8.040.687	8.184.938
Toplam Yükümlülükler	2.410.561	14.501.550	7.763.461	1.590.258	75.321	30.680	8.263.326	34.635.157
Likidite (Açığı)/Fazlası	3.066.826	(6.322.581)	(1.847.559)	6.959.379	5.429.557	(30.680)	(7.254.942)	-
Net Bilanço Dışı Pozisyonu								
Türev Finansal Araçlardan Alacaklar	-	7.680.314	-	-	-	-	-	7.680.314
Türev Finansal Araçlardan Borçlar	-	7.687.763	-	-	-	-	-	7.687.763
Gayrinakdi Krediler	-	45.408	251.719	3.820.710	1.614.136	1.603.741	-	7.335.714
1 Ocak 2024								
Toplam Varlıklar	112.670	441.276	-	-	-	-	100.355	654.301
Toplam Yükümlülükler	57	24.756	-	-	-	-	629.488	654.301
Likidite (Açığı)/Fazlası	112.613	416.520	-	-	-	-	(529.133)	-
Net Bilanço Dışı Pozisyonu								
Türev Finansal Araçlardan Alacaklar	-	-	-	-	-	-	-	-
Türev Finansal Araçlardan Borçlar	-	-	-	-	-	-	-	-
Gayrinakdi Krediler	5.447	-	-	-	-	-	-	5.447

(*) Bilanço oluşturulan pasif hesaplardan kiralama işlemi yükümlülükleri, karşılıklar, cari vergi borcu ve özkaynaklar gibi bankacılık faaliyetinin sürdürülmesi için gereksinim duyulan, diğer yükümlülük nitelikli hesaplar buraya kaydedilir.

(**) Türev finansal araçlar dahil edilmiştir.

Net İstikrarlı Fonlama Oranı

Net istikrarlı fonlama oranı, mevcut istikrarlı fon tutarının gerekli istikrarlı fon tutarına bölünmesi suretiyle hesaplanır. Mevcut istikrarlı fon, bankaların yükümlülük ve özkaynaklarının kalıcı olması beklenen kısmını ifade eder.

Gerekli istikrarlı fon ise bankaların bilanço içi varlıklarının ve bilanço dışı borçlarının yeniden fonlanması beklenen kısmını ifade eder. Bankanın istikrarlı fonlama sağlama kabiliyeti maruz kalabilecekleri fonlama riskini azaltmakta etkilidir. Bu formda başlıklar en likit olandan en az likit olana göre farklılaşan dikkate alma oranları uygulanarak net istikrarlı fonlama oranını oluşturmaktadır. Bir bankanın mevcut istikrarlı fonlama tutarının, ihtiyaç duyulan istikrarlı fonlama tutarına oranı yüzde 100'den büyük olmalıdır.

31 Aralık 2024	Kalan Vadesine Göre, Dikkate Alma Oranı Uygulanmamış Tutar				Dikkate Alma Oranı Uygulanmış Toplam Tutar
	Vadesiz	6 Aydan Kısa Vadeli	6 Ay ile 6 Aydan Uzun 1 Yıllan Kısa Vadeli	1 Yıl ve 1 Yıllan Uzun Vadeli	
Mevcut İstikrarlı Fon					
1 Özkaynak Unsurları	7.068.728	-	-	-	7.068.728
2 Ana sermaye ve katkı sermaye	7.068.728	-	-	-	7.068.728
3 Diğer özkaynak unsurları	-	-	-	-	-
4 Gerçek kişi ve perakende müşteri katılım fonu	574.728	3.974.677	53.849	-	4.142.928
5 İstikrarlı katılım fonu	-	-	-	-	-
6 Düşük istikrarlı katılım fonu	574.728	3.974.677	53.849	-	4.142.928
7 Diğer kişilere borçlar	1.825.401	12.330.831	740.253	-	7.448.242
8 Operasyonel katılım fonu	-	-	-	-	-
9 Diğer borçlar	1.825.401	12.330.831	740.253	-	7.448.242
10 Birbirlerine bağlı varlıklara eşdeğer yükümlülükler	-	-	-	-	-
11 Diğer yükümlülükler	212.532	7.489.209	-	53.447	-
12 Türev yükümlülükler	-	-	-	-	-
13 Yukarıda yer almayan diğer özkaynak unsurları ve yükümlülükler	-	-	-	-	-
14 Mevcut İstikrarlı Fon					18.659.898
Gerekli İstikrarlı Fon					
15 Yüksek kaliteli likit varlıklar	-	-	-	-	4.644.005
16 Kredi kuruluşları veya finansal kuruluşlara depo edilen operasyonel katılım fonu	-	-	-	-	-
17 Canlı alacaklar	2.800.048	22.305.619	3.221.304	987.262	10.872.533
18 Teminatı birinci kalite likit varlık olan, kredi kuruluşları veya finansal kuruluşlardan alacaklar	-	475.539	-	880.215	67.788
19 Kredi kuruluşları veya finansal kuruluşlardan teminatsız veya teminatı birinci kalite likit varlık olmayan teminatlı alacaklar	2.800.048	6.316.137	-	-	1.367.428
20 Kredi kuruluşları veya finansal kuruluşlar dışındaki kurumsal müşteriler, kuruluşlar, gerçek kişi ve perakende müşteriler, merkezi yönetimler, merkez bankaları ile kamu kuruluşlarından olan alacaklar	-	15.513.943	3.220.547	-	9.367.245
21 %35 ya da daha düşük risk ağırlığına tabi alacaklar	-	-	-	-	-
22 İkamet amaçlı gayrimenkul ipotegi ile teminatlandırılan alacaklar	-	-	757	107.047	70.073
23 %35 ya da daha düşük risk ağırlığına tabi alacaklar	-	-	757	107.047	70.073
24 Yüksek kaliteli likit varlık niteliğini haiz olmayan, borsada işlem gören hisse senetleri ile borçlanma araçları	-	-	-	-	-
25 Birbirlerine bağlı yükümlülüklerle eşdeğer varlıklar	-	-	-	-	-
26 Diğer varlıklar	-	-	-	-	3.408.153
27 Altın dahil fiziki teslimatlı emtia	-	-	-	-	-
28 Türev sözleşmelerin başlangıç teminatı veya merkezi karşı tarafa verilen garanti fonu	-	-	2.519.205	-	2.141.324
29 Türev varlıklar	-	-	22.273	-	22.273
30 Türev yükümlülüklerin değişim teminatı düşülmeden önceki tutarı	-	-	-	-	-
31 Yukarıda yer almayan diğer varlıklar	380.008	-	-	864.547	1.244.555
32 Bilanço dışı borçlar	-	1.045.860	3.083.441	3.206.413	366.786
33 Gerekli İstikrarlı Fon					14.647.472
34 Net İstikrarlı Fonlama Oranı (%)					127,39

DÜNYA KATILIM BANKASI A.Ş.

31 Aralık 2024 Tarihinde Sona Eren Hesap Dönemine Ait Konsolide Olmayan Finansal Tablolara İlişkin Açıklama ve Dipnotlar

(Tutarlar aksi belirtilmedikçe Bin Türk Lirası (TL) olarak ifade edilmiştir.)

2024 yılı son 3 aylık dönemde NİFO gelişimi aşağıdaki tabloda yer almaktadır:

31 Aralık 2024 Dönemi	Oran
31 Ekim 2024	110,58
30 Kasım 2024	109,68
31 Aralık 2024	127,39
3 Aylık Ortalama	115,88

1 Ocak 2024	Kalan Vadesine Göre, Dikkate Alma Oranı Uygulanmamış Tutar				Dikkate Alma Oranı Uygulanmış Toplam Tutar
	Vadesiz	6 Aydan Kısa Vadeli	6 Ay ile 6 Aydan Uzun 1 Yılda Kısa Vadeli	1 Yıl ve 1 Yılda Uzun Vadeli	
Mevcut İstikrarlı Fon					
1	Özkaynak Unsurları	694.736	-	-	694.736
2	Ana sermaye ve katkı sermaye	572.014	-	-	572.014
3	Diğer özkaynak unsurları	122.722	-	-	122.722
4	Gerçek kişi ve perakende müşteri katılım fonu	-	-	-	-
5	İstikrarlı katılım fonu	-	-	-	-
6	Düşük istikrarlı katılım fonu	-	-	-	-
7	Diğer kişilere borçlar	-	-	-	-
8	Operasyonel katılım fonu	-	-	-	-
9	Diğer borçlar	-	-	-	-
10	Birbirlerine bağlı varlıklara eşdeğer yükümlülükler	-	-	-	-
11	Diğer yükümlülükler	-	-	-	-
12	Türev yükümlülükler	-	-	-	-
13	Yukarıda yer almayan diğer özkaynak unsurları ve yükümlülükler	-	-	-	-
14	Mevcut İstikrarlı Fon				694.736
Gerekli İstikrarlı Fon					
15	Yüksek kaliteli likit varlıklar	-	-	-	-
16	Kredi kuruluşları veya finansal kuruluşlara depo edilen operasyonel katılım fonu	-	-	-	-
17	Canlı alacaklar	2.226.860	-	-	5.567
18	Teminatı birinci kalite likit varlık olan, kredi kuruluşları veya finansal kuruluşlardan alacaklar	-	-	-	-
19	Kredi kuruluşları veya finansal kuruluşlardan teminatsız veya teminatı birinci kalite likit varlık olmayan teminatlı alacaklar	2.226.860	-	-	5.567
20	Kredi kuruluşları veya finansal kuruluşlar dışındaki kurumsal müşteriler, kuruluşlar, gerçek kişi ve perakende müşteriler, merkezi yönetimler, merkez bankaları ile kamu kuruluşlarından olan alacaklar	-	-	-	-
21	%35 ya da daha düşük risk ağırlığına tabi alacaklar	-	-	-	-
22	İkamet amaçlı gayrimenkul ipoteği ile teminatlandırılan alacaklar	-	-	-	-
23	%35 ya da daha düşük risk ağırlığına tabi alacaklar	-	-	-	-
24	Yüksek kaliteli likit varlık niteliğini haiz olmayan, borsada işlem gören hisse senetleri ile borçlanma araçları	-	-	-	-
25	Birbirlerine bağlı yükümlülüklerle eşdeğer varlıklar	-	-	-	-
26	Diğer varlıklar	3.099.287	-	108.940	197.657
27	Altın dahil fiziki teslimatlı emtia	-	-	-	-
28	Türev sözleşmelerin başlangıç teminatı veya merkezi karşı tarafa verilen garanti fonu	-	-	-	-
29	Türev varlıklar	-	-	-	-
30	Türev yükümlülüklerin değişim teminatı düşülmeden önceki tutarı	-	-	-	-
31	Yukarıda yer almayan diğer varlıklar	3.099.287	-	-	197.657
32	Bilanço dışı borçlar	-	-	108.940	12.272
33	Gerekli İstikrarlı Fon				215.496
34	Net İstikrarlı Fonlama Oranı (%)				322,39

2023 yılı son 3 aylık dönemde NİFO gelişimi aşağıdaki tabloda yer almaktadır.

1 Ocak 2024 Dönemi	Oran
31 Ekim 2023	531,25
30 Kasım 2023	337,11
31 Aralık 2023	322,40
3 Aylık Ortalama	396,92

VI. Kaldıraç Oranına İlişkin Açıklamalar

Banka'nın 31 Aralık 2024 itibarıyla son üç aylık ortalama tutarlardan hesaplanan kaldıraç oranı %15,68'dir (1 Ocak 2024: %30,26). Asgari Kaldıraç Oranının "Bankaların Kaldıraç Düzeyinin Ölçülmesine ve Değerlendirilmesine İlişkin Yönetmelik" gereğince minimum %3 olarak idame ettirilmesi gerekmektedir. Cari dönemde bilanço içi ve bilanço dışı kalemlerdeki artış nedeniyle toplam risk tutarı artmıştır. Kaldıraç oranı geçen döneme oranla artış göstererek yasal sınır olan %3 seviyesinin üzerindeki güçlü seyrini korumaktadır.

	31 Aralık 2024 (*)	1 Ocak 2024 (*)	
Bilanço içi varlıklar			
1	Bilanço içi varlıklar (Türev finansal araçlar ile kredi türevleri hariç, teminatlar dahil)	29.135.001	314
2	(Ana sermayeden indirilen varlıklar)	(296.084)	(15)
3	Bilanço içi varlıklara ilişkin toplam risk tutarı (1 ve 2'nci satırların toplamı)	28.838.917	299
Türev finansal araçlar ile kredi türevleri			
4	Türev finansal araçlar ile kredi türevlerinin yenileme maliyeti	128.094	-
5	Türev finansal araçlar ile kredi türevlerinin potansiyel kredi risk tutarı	53.237	-
6	Türev finansal araçlar ile kredi türevlerine ilişkin toplam risk tutarı (4 ve 5' inci satırların toplamı)	181.331	-
Menkul kıymet veya emtia teminatlı finansman işlemleri			
7	Menkul kıymet veya emtia teminatlı finansman işlemlerinin risk tutarı (Bilanço içi hariç)	-	-
8	Araçlık edilen işlemlerden kaynaklanan risk tutarı	-	-
9	Menkul kıymet veya emtia teminatlı finansman işlemlerine ilişkin toplam risk tutarı (7 ve 8'inci satırların toplamı)	-	-
Bilanço dışı işlemler			
10	Bilanço dışı işlemlerin brüt nominal tutarı	15.091.191	5
11	(Krediye dönüştürme oranları ile çarpımdan kaynaklanan düzeltme tutarı)	-	-
12	Bilanço dışı işlemlere ilişkin toplam risk tutarı (10 ve 11'inci satırların toplamı)	15.091.191	5
Sermaye ve toplam risk			
13	Ana sermaye	6.917.686	92
14	Toplam risk tutarı (3, 6, 9 ve 12'nci satırların toplamı)	44.111.439	304
Kaldıraç oranı			
15	Kaldıraç oranı (%)	15,68	30,26

(*) Üç aylık ortalama tutarlardır.

DÜNYA KATILIM BANKASI A.Ş.

31 Aralık 2024 Tarihinde Sona Eren Hesap Dönemine Ait Konsolide Olmayan Finansal Tablolara İlişkin Açıklama ve Dipnotlar

(Tutarlar aksi belirtilmedikçe Bin Türk Lirası (TL) olarak ifade edilmiştir.)

VII. Finansal Varlık ve Borçların Gerçeğe Uygun Değeri İle Gösterilmesine İlişkin Açıklamalar

I. Finansal varlık ve yükümlülüklerin gerçeğe uygun değerine ilişkin bilgiler:

Aşağıdaki tablo, bazı finansal varlık ve yükümlülüklerin defter değeri ile gerçeğe uygun değerini göstermektedir. Defter değeri ilgili varlık ve yükümlülüklerin elde etme bedeli ve birikmiş kar payı reeskontlarının toplamını ifade etmektedir.

Cari ve önceki dönemde finansal varlıklar ve yükümlülükler aşağıdaki esaslara göre hesaplanmıştır:

İtfa edilmiş maliyet üzerinden değerlendirilen finansal yatırımların gerçeğe uygun değeri piyasa fiyatı esas alınarak belirlenmiştir.

Kredilerin gerçeğe uygun değeri, piyasa kar payı oranları kullanılarak iskonto edilmiş nakit akımlarının bulunmasıyla hesaplanmıştır.

Özel cari hesap ve katılma hesapları yıl sonu birim değeri ile değerlendirildiği için defter değerinin rayiç değerine yakın olduğu varsayılmıştır.

Diğer mali kuruluşlardan sağlanan fonların tahmini gerçeğe uygun değeri, piyasa kar payı oranları kullanılarak iskonto edilmiş nakit akımlarının bulunmasıyla hesaplanmıştır.

	Defter değeri		Gerçeğe uygun değer	
	31 Aralık 2024	1 Ocak 2024	31 Aralık 2024	1 Ocak 2024
Finansal varlıklar				
Para piyasalarından alacaklar	-	-	-	-
Bankalar	4.437.621	441.437	4.437.621	441.437
Gerçeğe Uygun Değer Farkı Kâr veya Zarara Yansıtılan Finansal Varlıklar	133.298	111.358	133.298	111.358
Gerçeğe Uygun Değer Farkı Diğer Kapsamlı Gelire Yansıtılan Finansal Varlıklar	964.443	-	964.443	-
İtfa Edilmiş Maliyet Üzerinden Değerlenen Finansal Varlıklar	391.310	-	224.336	-
Verilen krediler ve finansal kiralama alacakları	23.033.822	-	19.640.307	-
Finansal yükümlülükler				
Özel cari hesap ve katılma hesapları aracılığı ile bankalardan toplanan fonlar	2.136	-	2.136	-
Diğer özel cari hesap ve katılma hesapları	23.822.573	55	23.822.573	55
Diğer mali kuruluşlardan sağlanan fonlar	1.922.240	-	1.922.240	-
Para Piyasalarına Borçlar	480.631	-	478.935	-
Diğer Yükümlülükler	222.639	16.686	222.639	16.686

II. Finansal tablolarda muhasebeleştirilen gerçeğe uygun değer ölçümlerine ilişkin bilgiler:

Finansal Araçlar: Açıklamalara ilişkin Türkiye Finansal Raporlama Standardı ("TFRS 7") uyarınca, gerçeğe uygun değer ölçümleri, söz konusu ölçümler yapılırken kullanılan verilerin önemini yansıtan bir sıra dahilinde sınıflandırılır. Gerçeğe uygun değere ilişkin söz konusu sınıflandırma aşağıdaki şekilde oluşturulur:

- Özdeş varlıklar ya da borçlar için aktif piyasalardaki kayıtlı (düzeltilmemiş) fiyatlar (1 inci seviye);
- 1 inci seviyede yer alan kayıtlı fiyatlar dışında kalan ve varlıklar ya da borçlar açısından doğrudan (fiyatlar aracılığıyla) ya da dolaylı olarak (fiyatlardan türetilmek suretiyle) gözlemlenebilir nitelikteki veriler (2 nci seviye);
- Varlık ya da borçlara ilişkin olarak gözlemlenebilir piyasa verilerine dayanmayan veriler (gözlemlenebilir nitelikte olmayan veriler – 3 üncü seviye).

Söz konusu sınıflama ilkelerine göre Banka'nın gerçeğe uygun değerinden taşımakta olduğu finansal varlık ve yükümlülüklerinin gerçeğe uygun değer sınıflandırması aşağıdaki gibidir:

31 Aralık 2024 (*)	1. seviye	2. seviye	3. seviye	Toplam
Finansal varlıklar				
Gerçeğe Uygun Değer Farkı Kâr Zarara Yansıtılan Finansal Varlıklar	133.298	-	-	133.298
Devlet borçlanma senetleri	-	-	-	-
Sermayede payı temsil eden menkul değerler	-	-	15	15
Diğer finansal varlıklara ilişkin bilgiler	-	133.283	-	133.283
Gerçeğe Uygun Değer Farkı Diğer Kapsamlı Gelire Yansıtılan Finansal Varlıklar	964.443	-	-	964.443
Sermayede payı temsil eden menkul değerler	-	-	-	-
Devlet borçlanma senetleri	964.443	-	-	964.443
Diğer Finansal Varlıklar	-	-	-	-
Türev Finansal Varlıklar	22.274	-	-	22.274
Finansal Yükümlülükler				
Türev Finansal Yükümlülükler	26.146	-	-	26.146

(*) Üç aylık ortalama tutarlardır.

1 Ocak 2024 (*)	1. seviye	2. seviye	3. seviye	Toplam
Finansal varlıklar				
Gerçeğe Uygun Değer Farkı Kâr Zarara Yansıtılan Finansal Varlıklar	111.358	-	-	111.358
Devlet borçlanma senetleri	-	-	-	-
Sermayede payı temsil eden menkul değerler	15	-	-	15
Diğer finansal varlıklara ilişkin bilgiler	111.343	-	-	111.343
Gerçeğe Uygun Değer Farkı Diğer Kapsamlı Gelire Yansıtılan Finansal Varlıklar	-	-	-	-
Sermayede payı temsil eden menkul değerler	-	-	-	-
Devlet borçlanma senetleri	-	-	-	-
Diğer Finansal Varlıklar	-	-	-	-
Türev Finansal Varlıklar	-	-	-	-
Finansal Yükümlülükler				
Türev Finansal Yükümlülükler	-	-	-	-

(*) Önceki dönem içerisinde birinci ve ikinci seviye arasında yapılmış bir sınıflama bulunmamaktadır.

DÜNYA KATILIM BANKASI A.Ş.

31 Aralık 2024 Tarihinde Sona Eren Hesap Dönemine Ait Konsolide Olmayan Finansal Tablolara İlişkin Açıklama ve Dipnotlar

(Tutarlar aksi belirtilmedikçe Bin Türk Lirası (TL) olarak ifade edilmiştir.)

VIII. Başkalarının Nam Ve Hesabına Yapılan İşlemler, İnanca Dayalı İşlemlere İlişkin Açıklamalar

Banka müşterilerinin nam ve hesabına alım, satım, saklama, fon yönetimi hizmetleri vermemektedir. Banka inanca dayalı işlem sözleşmeleri yapmamaktadır.

IX. Risk Yönetimine İlişkin Açıklamalar

Banka, faaliyetlerini en verimli şekilde sürdürebilmek ve bütçe hedeflerine ulaşabilmek için bütçeyle uyumlu, aynı zamanda yönetim açısından stratejik önem taşıyan bir risk iştahı çerçevesi geliştirmiştir. Bu çerçeve, bütçe planlama ve yönetim süreçleriyle bütünlük bir şekilde çalışmaktadır. Bankanın risk iştahı, faaliyet alanları, risk profili, İSEDES sonuçları, uzun vadeli stratejiler ve sermaye planlama süreçleri göz önünde bulundurularak şekillendirilir. Risk iştahının oluşturulmasında makroekonomik göstergeler, Sektörel eğilimler, bölgesel ve ulusal ekonomik-siyasi koşullar, rekabet analizi, yasal düzenlemeler, müşteri ve hissedar beklentileri, özkaynak durumu, İSEDES sonuçları, Banka'nın risk kapasitesi ile büyüme hedefleri önemli bir rol oynar. Süreç boyunca Bankanın tüm birimleri, ihtiyaç duyulan bilgi ve belgeleri temin ederek bu yapının oluşturulmasına katkıda bulunur.

Risk iştahı, risk türleri kapsamında risk kapasitesi, risk limitleri ve erken uyarı seviyelerini kapsayan bir çerçevede yapılandırılmıştır. Bu yapı, Yönetim Kurulu tarafından onaylanarak stratejik planlama, faaliyet süreçleri ve bütçe çalışmaları ile ilişkilendirilir.

İSEDES sonuçlarının risk iştahı ile karşılaştırılması, Banka Üst Yönetimi tarafından gerçekleştirilir ve gerekli görülen durumlarda önleyici adımlar atılır. Yılda en az bir kez veya Banka'nın faaliyetlerinde ya da risk profiliyle ilgili değişiklikler ile birlikte ihtiyaç duyulduğunda güncellenir.

Ayrıca, risk iştahı ile uyumlu olacak şekilde aktif-pasif yönetimine dair ilke ve uygulamalarda da gerekli değişiklikler yapılır ve bu süreçte risk matrisi kriterleri esas alınır. Belirlenen risk iştahı sınırlarının aşılması hâlinde, ilgili birimler durum hakkında bilgilendirilir. Bu aşımaların değerlendirilmesi ve çözüm önerilerinin geliştirilmesi iş birimleri tarafından yürütülür. Hazırlanan eylem planları, Denetim Komitesi ve Yönetim Kurulu'na sunularak değerlendirmeye alınır. Risk iştahının tüm organizasyonda uygulanabilirliğini ve risk iştahına uyumu sağlamak, Banka Üst Yönetimi'nin hedeflerinden biridir. Yönetim, bu hedefe ulaşmak için gerekli yetki ve kaynakların yeterli düzeyde tahsis edilmesini gözetir.

Bankanın organizasyon yapısında yer alan iç sistem birimleri, doğrudan Yönetim Kurulu'na bağlı olarak yapılandırılmıştır. İç sistemlerin genel sorumluluğu, bankada icrai bir görev üstlenmeyen Denetim Komitesi tarafından yürütülmektedir.

Denetim Komitesi, Bankacılık Kanunu ve ilgili Bankacılık Mevzuatı hükümleri doğrultusunda faaliyet göstermesi amacıyla Yönetim Kurulu tarafından oluşturulmuş olup, Yönetim Kurulu'nun gözetim ve denetim süreçlerinin etkin bir şekilde yerine getirilmesine katkı sağlamaktadır. Bu komite, risk yönetimi sisteminin yeterliliğini ve işleyişini izler, kendisine sunulan risk raporlarını, risk değerlendirmelerini ve belgelerini inceleyerek uygunluk kontrolü yapar. Ayrıca, Teftiş Kurulu Başkanlığı, İç Kontrol ve Uyum Başkanlığı ile Risk Yönetim Başkanlığı arasındaki koordinasyonun sağlanmasını gözetir ve bu birimler arasındaki iş birliğini destekler. Denetim Komitesi, Yönetim Kurulu'na düzenli bilgi aktarımı sağlayarak ilgili konularda politikalar, prosedürler ve esasların oluşturulmasına öncülük eder ve bunları Yönetim Kurulu'nun onayına sunar.

Risk Yönetim Başkanlığı:

Bankanın risk yönetimi sistemi, kredi, piyasa ve operasyonel risk yapılarını ve bu risklere bağlı olarak bankanın faaliyetlerinin niteliğini ve kapsamını izlemeyi, kontrol altında tutmayı ve gerektiğinde düzenlemeyi amaçlar. Bu süreçte, belirlenen politikalar, uygulama prosedürleri ve limitler kullanılarak risklerin tanımlanması, ölçülmesi, raporlanması, izlenmesi

ve kontrol edilmesi sağlanır. Ayrıca, risk profilleriyle uyumlu bir şekilde bankanın içsel sermaye gereksiniminin belirlenmesine yönelik çalışmalar gerçekleştirilir.

Risk Yönetim Başkanlığı, Denetim Komitesi'ne bağlı olarak faaliyetlerini yürütmekte olup, risklerin tanımlanması, ölçülmesi, izlenmesi, kontrol edilmesi ve raporlanması süreçlerini tesis eder. Başkanlık bünyesinde; "Kredi Riski, Risk Analiz ve Modelleme", "Validasyon", "Piyasa Riski, Operasyonel Risk ve Raporlama" birimleri yer alır.

Banka bünyesinde güçlü, bağımsız ve etkin bir risk yönetim sisteminin, kurumsal risk kültürüne tam uyumlu bir şekilde hayata geçirilmesi ve sürdürülebilirliğinin sağlanması amacıyla:

1. Bankanın bilgi sistemi riskleri dahil tüm riskleri kapsayan entegre bir risk yönetimi yapısının oluşturulması,
2. Yönetim Kurulu tarafından risk yönetim süreçlerinin ve ilgili faaliyetlerin belirlenmesi, bunların düzenli olarak izlenip denetlenmesi,
3. Bankanın faaliyetlerinden kaynaklanan risklerin çeşitli boyutlarının etkin bir şekilde yönetilmesine imkân sağlayacak politika, uygulama prosedürleri ve limitlerin tesis edilmesi,
4. Bankanın risk profili, stratejik planı, sermaye stratejileri ve İSEDES analizleriyle uyumlu bir risk iştahı yapısının tasarlanması; buna paralel olarak risk iştahı sınırlarının belirlenip sürekli gözden geçirilmesi,
5. Risk Yönetim Başkanlığı bünyesinde nitelikli ve yeterli sayıda personelin istihdam edilmesiyle, tutarlı ve kapsamlı risk ölçümü, analizi ve izleme çalışmalarının gerçekleştirilmesi,
6. Güvenilir bir yönetim bilgi sistemine ve gelişmiş teknolojiye erişimin sağlanması,
7. Kullanılacak risk modellerinin doğruluğunun test edilip onaylanmış olması,
8. Verilerin doğruluk ve bütünlüğünün korunması, temel hedefler arasında yer almaktadır.

Piyasa riski, kredi riski, operasyonel risk ve diğer kritik riskler, her ne kadar farklı ölçüm yöntemleriyle değerlendiriliyor olsa da Banka genelinde entegre bir risk yönetimi yaklaşımı doğrultusunda birbiriyle bütünlük içinde ele alınır. Banka, risklerin tamamını bir bütünlük içinde değerlendirir ve bu risklerin meydana getirdiği sermaye gereksinimlerini tespit eder.

Denetim Komitesi'nin yönlendirmesiyle hazırlanan risk politikaları ve uygulama yöntemleri, Yönetim Kurulu'nun onayının ardından hayata geçirilir. Risk Yönetim Başkanlığı, bu prosedürlerin ve dokümanların güncel kalmasını sağlamakla birlikte, ihtiyaç duyuldukça revizyonlarını gerçekleştirir. Ayrıca, Risk Yönetim Başkanlığı, Banka genelindeki çalışanlara, Üst Yönetim tarafından belirlenen yazılı standartları içeren risk politikalarını ve ilgili uygulama detaylarını iletir. Diğer iş birimlerine ise gerektiğinde risk odaklı görüş ve öneriler sunar.

Risk iştahı kapsamında belirlenen limitlerde meydana gelen aşım durumlarında, ilgili birimlere bilgi verilir ve bu ihlallerle ilgili gerekli adımlar atılması sağlanır. Basel prensipleri doğrultusunda yapılan raporlamalara ek olarak, Yönetim Kurulu, Denetim Komitesi, Operasyonel Risk Komitesi ve Aktif Pasif Komitesi için düzenli raporlamalar yapılır.

En az üç ayda bir, İç Sistem fonksiyonlarına ilişkin raporlar Denetim Komitesi'ne sunulur. Denetim Komitesi, faaliyet sonuçlarına, gerçekleştirilmesi gerekli olan politika değişikliklerine, Banka'da uygulanması gereken önlemlere ve Banka'nın güvenli işleyişi açısından kritik bulunduğu konulara ilişkin değerlendirmelerini Yönetim Kurulu'na aktarır.

Banka'nın iç denetim birimlerinden gelen bulgular ve bağımsız denetim kuruluşlarının ya da BDDK denetim ekiplerinin gündeme getirdiği konular, Komite tarafından ele alınır ve önemli görülen hususlar Yönetim Kurulu'nun gündemine taşınır.

Aylık Risk İştahı Raporları, bankanın risk iştahı sonuçları ile kredi performansına dair değerlendirmelerin yanı sıra sektörle yapılan karşılaştırmalar da içermektedir. Bu değerlendirmeler arasında takipteki krediler, gecikme oranları, yapılandırma işlemleri ve portföy büyümesi gibi kriterler yer alır. Aktif Pasif Komitesi'ne (APKO) sunulan raporlar kapsamında, bankanın likidite durumuna ilişkin değerlendirmeler yapılmaktadır. Bu çerçevede, likidite riski kapsamında belirlenen

DÜNYA KATILIM BANKASI A.Ş.

31 Aralık 2024 Tarihinde Sona Eren Hesap Dönemine Ait Konsolide Olmayan Finansal Tablolara İlişkin Açıklama ve Dipnotlar

(Tutarlar aksi belirtilmedikçe Bin Türk Lirası (TL) olarak ifade edilmiştir.)

erken uyarı göstergelerinin limit uyumu ve likidite tamponu hesaplama sonuçları raporlanır. Operasyonel Risk Komitesi'ne, kritik öneme sahip operasyonel risklerin yer aldığı gündem maddeleri aktarılır ve bu risklerin önlenmesine yönelik hazırlanan aksiyon planlarının durumu hakkında bilgilendirme yapılır.

Bankada, risk ölçümlerini desteklemek amacıyla İSEDES kapsamında stres testleri ve senaryo analizleri uygulanır. Bu çalışmalar, risk faktörlerindeki değişimlerin etkisini ölçmeyi ve beklenmeyen piyasa koşullarının ana faaliyetlere olası etkilerini değerlendirmeyi amaçlar. Banka genelinde yapılan stres testlerinin temelinde, Banka'nın genelini etkileyecek makroekonomik ve piyasa kaynaklı stres senaryolarının belirlenmesi yer alır. Senaryo oluşturulurken ilgili müdürlüklerin görüşleri doğrultusunda güncel, stresli ve en olumsuz koşulları temel alan olaylar seçilir.

Stres testleri, başlıca sermaye ve likidite yeterlilik rasyolarının hesaplanmasında dikkate alınan risklere, II. yapısal blok risklerine ve yasal sermayenin alt bileşenlerine şok uygulanması yöntemiyle yapılır. Bunun yanı sıra, riskler ana kategorilere ayrılarak duyarlılık analizleri ve ters stres testleri yapılır. Ayrıca, belirlenen senaryoların gerçekleşmesi durumunda özkaynak üzerinde oluşabilecek değişimler de hesaplanmaktadır.

Banka bünyesinde oluşturulan komiteler, aşağıda belirtilen faaliyetleri yerine getirmektedir:

Genel Müdürlük Kredi Komitesi: Kredi Riski Komitesi'nin temel görevi, kredi portföyünü, kredi riski taşıyan işlemleri ve bunlara ilişkin süreçleri kapsamlı bir şekilde izlemektir. Ayrıca, yetki alanı dahilinde, komitenin takdirine bağlı olarak risk azaltıcı ve iyileştirici adımların karara bağlanması, önerilmesi ve takip edilmesi yönünde değerlendirmelerde bulunur.

Operasyonel Risk Komitesi: Üst düzey yönetim, iç sistemler birimleri, diğer birimler, dış denetim ve düzenleyici denetim otoriteleri tarafından gündeme getirilen önemli veya yüksek risk taşıyan bulgu ve sorunların ele alındığı bir komitedir. Bu komite, bankanın operasyonel risk oluşturabilecek konuları etkin bir şekilde tartışmak, değerlendirmek ve çözüm planları ile takvimlerini oluşturmak amacıyla faaliyet göstermektedir.

Aktif / Pasif Yönetimi Komitesi: Bankanın varlık ve yükümlülüklerini yönetmek, kâr payı, likidite ve piyasa risklerini değerlendirmekle görevlidir. Komite, banka stratejileri ve rekabet koşullarını göz önünde bulundurarak bilanço yönetimiyle ilgili kararlar alır ve bu kararların uygulanmasını izler.

Üst Yönetim Komitesi: Bu komite, bankanın mali performansını izlemek, stratejik önceliklerin yürütülmesini denetlemek, müşteri deneyimini geliştirmek ve Genel Müdürlük Komitelerinden gelen konuların çözümünü sağlamak üzere üst yönetim için bir forum oluşturur.

Bilgi Güvenliği Komitesi: Bankanın tüm iş süreçlerini kapsayacak şekilde bilgi güvenliği faaliyetlerini yönlendirmek amacıyla kurulmuştur.

İş Sağlığı ve Güvenliği Komitesi: İş Sağlığı ve Güvenliği Kanunu ve ilgili yönetmeliklerde belirtilen yükümlülüklerin yerine getirilmesini sağlamak için faaliyet gösterir.

Bilgi Paylaşım Komitesi: Banka ve müşteri sırlarını koruma ilkesi doğrultusunda bilgi paylaşımı süreçlerini koordine etmek, gelen taleplerin uygunluğunu değerlendirerek kayıt altına almak üzere oluşturulmuştur.

BT Strateji ve Yönlendirme Komitesi: Yönetim Kurulu adına, bilgi sistemleri stratejik planı çerçevesinde BS yatırımlarının uygun şekilde kullanılmasını ve iş hedefleri ile bilgi sistemleri hedeflerinin uyumunu sağlamak için faaliyet gösterir.

Ayrıca, bankada satın alma süreçlerinin yürütüldüğü **Satın Alma Komitesi**, insan kaynakları ve işe alım süreçlerinin yönetildiği **Personel Komitesi**, disiplin işlemlerinin değerlendirildiği **Disiplin Komitesi** ve bilgi teknolojileri ile iş sürekliliğinin sağlanmasını hedefleyen **İş ve BT Sürekliliği Komitesi** bulunmaktadır.

Risk Yönetimi ve Risk Ağırlıklı Tutarlara İlişkin Genel Açıklamalar

Risk ağırlıklı tutarlara genel bakış

	Risk Ağırlıklı Tutarlar		Asgari sermaye yükümlülüğü
	31 Aralık 2024	1 Ocak 2024	31 Aralık 2024
1 Kredi riski (karşı taraf kredi riski hariç)	14.541.780	198.168	1.163.342
2 Standart yaklaşım	14.541.780	198.168	1.163.342
3 İçsel derecelendirmeye dayalı yaklaşım	-	-	-
4 Karşı taraf kredi riski	64.897	-	5.192
5 Karşı taraf kredi riski için standart yaklaşım	64.897	-	5.192
6 İçsel model yöntemi	-	-	-
7 Basit risk ağırlığı yaklaşımı veya içsel modeller yaklaşımında bankacılık hesabındaki hisse senedi pozisyonları	-	-	-
8 KYK'ya yapılan yatırımlar-içerik yöntemi	948	-	76
9 KYK'ya yapılan yatırımlar-izahname yöntemi	-	-	-
10 KYK'ya yapılan yatırımlar-%1250 risk ağırlığı yöntemi	-	-	-
11 Takas riski	-	-	-
12 Bankacılık hesaplarındaki menkul kıymetleştirme pozisyonları	-	-	-
13 İDD derecelendirmeye dayalı yaklaşım	-	-	-
14 İDD denetim otoritesi formülü yaklaşımı	-	-	-
15 Standart basitleştirilmiş denetim otoritesi formülü yaklaşımı	-	-	-
16 Piyasa riski	378.763	-	30.301
17 Standart yaklaşım	378.763	-	30.301
18 İçsel model yaklaşımları	-	-	-
iş Operasyonel risk	71.588	18.713	5.727
20 Temel gösterge yaklaşımı	71.588	18.713	5.727
21 Standart yaklaşım	-	-	-
22 İleri ölçüm yaklaşımı	-	-	-
23 Özkaynaklardan indirim eşiklerinin altındaki tutarlar (%250 risk ağırlığına tabi)	-	-	-
24 En düşük değer ayarlamaları	-	-	-
25 Toplam (1+4+7+8+9+10+11+12+16+19+23+24)	15.057976	216.881	1.204.638

DÜNYA KATILIM BANKASI A.Ş.

31 Aralık 2024 Tarihinde Sona Eren Hesap Dönemine Ait Konsolide Olmayan Finansal Tablolara İlişkin Açıklama ve Dipnotlar

(Tutarlar aksi belirtilmedikçe Bin Türk Lirası (TL) olarak ifade edilmiştir.)

a. Muhasebesel Konsolidasyon ve Yasal Konsolidasyon Kapsamı Arasındaki Farklar ve Eşleştirme:

31 Aralık 2024	Finansal tablolarda raporlanan TMS uyarınca değerlendirilmiş tutar(*)	Kalemlerin TMS uyarınca değerlendirilmiş tutarı				Sermaye yükümlülüğüne tabi olmayan veya sermayeden indirilen
		Kredi riskine tabi	Karşı taraf kredi riskine tabi	Menkul kıymetleştirme pozisyonları	Piyasa riskine tabi (**)	
Varlıklar						
Nakit ve Nakit Benzerleri	9.081.626	9.081.626	-	-	-	-
Gerçeğe Uygun Değer Farkı Kâr Zarara Yansıtılan Finansal Varlıklar	133.298	15	-	-	133.283	-
Gerçeğe Uygun Değer Farkı Diğer Kapsamlı Gelire Yansıtılan Finansal Varlıklar	964.443	964.443	-	-	-	-
İtfa Edilmiş Maliyeti ile Ölçülen Finansal Varlıklar	391.310	391.310	-	-	-	-
Türev Finansal Varlıklar	22.274	22.274	22.274	-	-	-
Donuk Finansal Varlıklar	-	-	-	-	-	-
Beklenen Zarar Karşılıkları (-)	-	-	-	-	-	-
KREDİLER (Net)	23.033.822	23.033.822	-	-	-	-
Krediler	23.029.459	23.029.459	-	-	-	-
Kiralama İşlemlerinden Alacaklar	4.363	4.363	-	-	-	-
Faktoring Alacakları	-	-	-	-	-	-
Donuk Alacaklar	-	-	-	-	-	-
Beklenen Zarar Karşılıkları (-)	-	-	-	-	-	-
Satış Amaçlı Elde Tutulan ve Durdurulan Faaliyetlere İlişkin Duran Varlıklar (Net)	-	-	-	-	-	-
Ortaklık Yatırımları	1.250	1.250	-	-	-	-
Maddi Duran Varlıklar (Net)	490.907	490.907	-	-	-	147.382
Maddi Olmayan Duran Varlıklar (Net)	212.558	212.558	-	-	-	212.558
Yatırım Amaçlı Gayrimenkuller (Net)	-	-	-	-	-	359.940
Cari Vergi Varlığı	34	34	-	-	-	-
Ertelenmiş Vergi Varlığı	77.838	77.838	-	-	-	-
Diğer Aktifler	225.797	-	-	-	-	-
Toplam Varlıklar	34.635.157	34.479.600	22.274	-	133.283	719.880
Yükümlülükler						
Toplanan Fonlar	23.824.709	-	-	-	-	23.824.709
Alınan Krediler	1.922.240	-	-	-	-	1.922.240
Para Piyasalarına Borçlar	480.631	-	480.631	-	-	-
İhraç Edilen Menkul Kıymetler (Net)	-	-	-	-	-	-
Gerçeğe Uygun Değer Farkı Kar Zarara Yansıtılan Finansal Yükümlülükler	-	-	-	-	-	-
Türev Finansal Yükümlülükler	26.146	-	-	-	-	26.146
Kiralama İşlemlerinden Yükümlülükler	118.104	-	-	-	-	118.104
Karşılıklar	399.071	-	-	-	-	399.071
Cari Vergi Borcu	299.527	-	-	-	-	299.527
Ertelenmiş Vergi Borcu	-	-	-	-	-	-
Satış Amaçlı Elde Tutulan ve Durdurulan Faaliyetlere İlişkin Duran Varlık Borçları (Net)	-	-	-	-	-	-
Sermaye Benzeri Borçlanma Araçları	-	-	-	-	-	-
Diğer Yükümlülükler	222.639	-	-	-	-	222.639
Özkaynaklar	7.342.090	-	-	-	-	7.342.090
Toplam yükümlülükler	34.635.157	-	480.631	-	-	34.154.526

(*) Banka'nın muhasebesel ve yasal konsolidasyon kapsamı aynı olduğundan mali tablo bilgileri tek sütunda gösterilmiştir.
(**) Piyasa riski kapsamındaki genel piyasa riski ve spesifik riske konu kalemlerin TMS uyarınca değerlendirilmiş tutarlarını içermektedir.

1 Ocak 2024

Varlıklar

1 Ocak 2024	Finansal tablolarda raporlanan TMS uyarınca değerlendirilmiş tutar(*)	Kalemlerin TMS uyarınca değerlendirilmiş tutarı				Sermaye yükümlülüğüne tabi olmayan veya sermayeden indirilen
		Kredi riskine tabi	Karşı taraf kredi riskine tabi	Menkul kıymetleştirme pozisyonları	Piyasa riskine tabi (**)	
Varlıklar						
Nakit ve Nakit Benzerleri	442.603	442.603	-	-	-	-
Gerçeğe Uygun Değer Farkı Kâr Zarara Yansıtılan Finansal Varlıklar	111.358	-	-	-	111.358	-
Gerçeğe Uygun Değer Farkı Diğer Kapsamlı Gelire Yansıtılan Finansal Varlıklar	-	-	-	-	-	-
İtfa Edilmiş Maliyeti ile Ölçülen Finansal Varlıklar	-	-	-	-	-	-
Türev Finansal Varlıklar	-	-	-	-	-	-
Donuk Finansal Varlıklar	-	-	-	-	-	-
Beklenen Zarar Karşılıkları (-)	-	-	-	-	-	-
KREDİLER (Net)	-	-	-	-	-	-
Krediler	-	-	-	-	-	-
Kiralama İşlemlerinden Alacaklar	-	-	-	-	-	-
Faktoring Alacakları	-	-	-	-	-	-
Donuk Alacaklar	-	-	-	-	-	-
Beklenen Zarar Karşılıkları (-)	-	-	-	-	-	-
Satış Amaçlı Elde Tutulan ve Durdurulan Faaliyetlere İlişkin Duran Varlıklar (Net)	-	-	-	-	-	-
Ortaklık Yatırımları	-	-	-	-	-	-
Maddi Duran Varlıklar (Net)	83.528	83.528	-	-	-	23.385
Maddi Olmayan Duran Varlıklar (Net)	5.575	5.575	-	-	-	-
Yatırım Amaçlı Gayrimenkuller (Net)	1.486	1.486	-	-	-	-
Cari Vergi Varlığı	-	-	-	-	-	-
Ertelenmiş Vergi Varlığı	9.275	9.275	-	-	-	-
Diğer Aktifler	476	476	-	-	-	-
Toplam Varlıklar	654.301	542.943	-	-	111.358	23.385
Yükümlülükler						
Toplanan Fonlar	55	-	-	-	-	55
Alınan Krediler	-	-	-	-	-	-
Para Piyasalarına Borçlar	-	-	-	-	-	-
İhraç Edilen Menkul Kıymetler (Net)	-	-	-	-	-	-
Gerçeğe Uygun Değer Farkı Kar Zarara Yansıtılan Finansal Yükümlülükler	-	-	-	-	-	-
Türev Finansal Yükümlülükler	-	-	-	-	-	-
Kiralama İşlemlerinden Yükümlülükler	5.745	-	-	-	-	5.745
Karşılıklar	39.699	-	-	-	-	39.699
Cari Vergi Borcu	8.072	-	-	-	-	8.072
Ertelenmiş Vergi Borcu	-	-	-	-	-	-
Satış Amaçlı Elde Tutulan ve Durdurulan Faaliyetlere İlişkin Duran Varlık Borçları (Net)	-	-	-	-	-	-
Sermaye Benzeri Borçlanma Araçları	500.000	-	-	-	-	500.000
Diğer Yükümlülükler	16.686	-	-	-	-	16.686
Özkaynaklar	84.044	-	-	-	-	84.044
Toplam yükümlülükler	654.301	-	-	-	-	654.301

(*) Banka'nın muhasebesel ve yasal konsolidasyon kapsamı aynı olduğundan mali tablo bilgileri tek sütunda gösterilmiştir.
(**) Piyasa riski kapsamındaki genel piyasa riski ve spesifik riske konu kalemlerin TMS uyarınca değerlendirilmiş tutarlarını içermektedir.

DÜNYA KATILIM BANKASI A.Ş.

31 Aralık 2024 Tarihinde Sona Eren Hesap Dönemine Ait Konsolide Olmayan Finansal Tablolara İlişkin Açıklama ve Dipnotlar

(Tutarlar aksi belirtilmedikçe Bin Türk Lirası (TL) olarak ifade edilmiştir.)

b. Risk tutarları ile finansal tablolardaki TMS uyarınca değerlendirilmiş tutarlar arasındaki farkların ana kaynakları:

31 Aralık 2024	Toplam	Kredi riskine tabi	Menkul kıymetleştirme pozisyonları	Karşı taraf kredi riskine tabi	Piyasa riskine tabi (*)
1 Yasal konsolidasyon kapsamındaki varlıkların TMS uyarınca değerlendirilmiş tutarları (şablon B1'deki gibi)	34.635.157	34.479.600	-	22.274	133.283
2 Yasal konsolidasyon kapsamındaki yükümlülüklerin TMS uyarınca değerlendirilmiş tutarları (şablon B1'deki gibi)	480.631	-	-	480.631	-
3 Yasal konsolidasyon kapsamındaki toplam net tutar	34.154.526	34.479.600	-	(458.357)	133.283
4 Bilanço dışı tutarlar	34.643.074	3.493.828	-	62.188	-
5 Repo ve benzeri işlemler (**)	-	-	-	-	-
6 Değerleme farkları	-	-	-	-	-
7 Farklı netleştirme kurallarından kaynaklanan farklar (satır 2'ye konulanlar dışındaki)	-	-	-	-	-
8 Karşılıkların dikkate alınmasından kaynaklanan farklar	-	-	-	-	-
9 Kurum'un uygulamalarından kaynaklanan farklar	-	(12.766.710)	-	-	-
10 Risk tutarları	68.797.600	25.206.718	-	(396.169)	133.283

(*) Piyasa riski kapsamındaki genel piyasa riski ve spesifik riske konu kalemlerin TMS uyarınca değerlendirilmiş tutarlarını içermektedir.

(**) Bankaların Sermaye Yeterliliğinin Ölçülmesine ve Değerlendirilmesine İlişkin Yönetmelik hükümleri gereği, repo ve benzeri işlemler için hesaplanan karşı taraf kredi riski tutarıdır.

1 Ocak 2024	Toplam	Kredi riskine tabi	Menkul kıymetleştirme pozisyonları	Karşı taraf kredi riskine tabi	Piyasa riskine tabi (*)
1 Yasal konsolidasyon kapsamındaki varlıkların TMS uyarınca değerlendirilmiş tutarları (şablon B1'deki gibi)	654.301	542.943	-	-	111.358
2 Yasal konsolidasyon kapsamındaki yükümlülüklerin TMS uyarınca değerlendirilmiş tutarları (şablon B1'deki gibi)	-	-	-	-	-
3 Yasal konsolidasyon kapsamındaki toplam net tutar	654.301	542.943	-	-	111.358
4 Bilanço dışı tutarlar	5.447	87.593	-	-	-
5 Repo ve benzeri işlemler (**)	-	-	-	-	-
6 Değerleme farkları	-	-	-	-	-
7 Farklı netleştirme kurallarından kaynaklanan farklar (satır 2'ye konulanlar dışındaki)	-	-	-	-	-
8 Karşılıkların dikkate alınmasından kaynaklanan farklar	-	-	-	-	-
9 Kurum'un uygulamalarından kaynaklanan farklar	-	(19.315)	-	-	-
10 Risk tutarları	659.748	611.221	-	-	111.358

(*) Piyasa riski kapsamındaki genel piyasa riski ve spesifik riske konu kalemlerin TMS uyarınca değerlendirilmiş tutarlarını içermektedir.

(**) Bankaların Sermaye Yeterliliğinin Ölçülmesine ve Değerlendirilmesine İlişkin Yönetmelik hükümleri gereği, repo ve benzeri işlemler için hesaplanan karşı taraf kredi riski tutarıdır.

c. Kredi Riskine İlişkin Kamuya Açıklanacak Hususlar

c.1. Kredi Riski ile İlgili Genel Bilgiler

c.1.1. Kredi riski ile ilgili genel niteliksel bilgiler:

Söz konusu bilgilere "Kredi riskine ilişkin açıklamalar" ile "Bankanın risk yönetimine ilişkin açıklamalar" bölümleri altında yer verilmiştir.

c.1.2. Varlıkların Kredi Kalitesi

31 Aralık 2024	Yasal konsolidasyona göre hazırlanan finansal tablolarda yer alan TMS uyarınca değerlendirilmiş brüt tutarı		Karşılıklar/ Amortisman ve değer düşüklüğü	Net değer
	Temerrüt etmiş	Temerrüt etmemiş		
1 Krediler	-	23.035.345	1.523	23.033.822
2 Borçlanma araçları	-	1.488.089	-	1.488.089
3 Bilanço dışı alacaklar	-	19.310.449	54.674	19.255.775
4 Toplam	-	43.833.883	56.197	43.777.686

01 Ocak 2024	Yasal konsolidasyona göre hazırlanan finansal tablolarda yer alan TMS uyarınca değerlendirilmiş brüt tutarı		Karşılıklar/ Amortisman ve değer düşüklüğü	Net değer
	Temerrüt etmiş	Temerrüt etmemiş		
1 Krediler	-	-	-	-
2 Borçlanma araçları	-	111.343	-	111.343
3 Bilanço dışı alacaklar	-	5.447	-	5.447
4 Toplam	-	116.790	-	116.790

c.1.3. Temerrüde Düşmüş Alacaklar ve Borçlanma Araçları Stoğundaki Değişimler:

Bulunmamaktadır (1 Ocak 2024: Bulunmamaktadır).

c.1.4. Varlıkların Kredi Kalitesi İle İlgili İlave Açıklamalar:

Tahsili gecikmiş ve karşılık ayrılan alacakların kapsam, tanımlarına ve bankanın karşılık tutarı belirlerken kullandığı metodlara "Kredi Riskine İlişkin Açıklamalar" kısmında değinilmektedir.

Banka hem birinci ve ikinci grup kredilerini hem de takipteki kredilerini yapılandırabilmektedir. Birinci ve ikinci grup kredilerdeki yapılandırmalar müşterinin krediyi geri ödeme kabiliyetinin iyileştirilmesi amacıyla veya müşterinin kredi riskinden bağımsız olarak müşteri talebi ile sözleşme koşullarında yapılan değişiklikleri de kapsamaktadır. Takipteki kredilerdeki yapılandırmalar ise esasen yeni bir ödeme planı oluşturulması suretiyle alacağın tahsil imkanını sağlamaya yöneliktir.

Alacakların sektörlere göre kırılımlarına "II. Kredi riskine ilişkin açıklamalar" altında yer alan (8) numaralı "Önemli Bölgelerdeki Önemlilik Arz eden Risklere İlişkin Profil" dipnotunda yer verilmiştir.

Tahsili gecikmiş alacaklar için yaşlandırma analizi:

Bulunmamaktadır (1 Ocak 2024: Bulunmamaktadır).

c.1.5. Coğrafi bölge bazında karşılık ayrılan alacak tutarları:

Bulunmamaktadır (1 Ocak 2024: Bulunmamaktadır).

DÜNYA KATILIM BANKASI A.Ş.

31 Aralık 2024 Tarihinde Sona Eren Hesap Dönemine Ait Konsolide Olmayan Finansal Tablolara İlişkin Açıklama ve Dipnotlar

(Tutarlar aksi belirtilmedikçe Bin Türk Lirası (TL) olarak ifade edilmiştir.)

c.2. Kredi Riski Azaltımı

c.2.1. Kredi Riski Azaltım Teknikleri İle İlgili Kamuya Açıklanacak Niteliksel Gereksinimler:

Bilanço içi ve bilanço dışı netleştirme sözleşmeleri kullanılmamaktadır.

Banka, kredilendirme işlemlerinde 6 Eylül 2014 tarihinde yayımlanan "Kredi Riski Azaltım Tekniklerine İlişkin Tebliğ" kapsamında dikkate alınabilecek aşğıdaki risk azaltıcı unsurları teminat olarak kabul etmektedir.

1. Finansal Teminatlar (Hazine Bonosu, Devlet Tahvili, Nakit, Mevduat veya Katılım Fonu Rehni, Altın, Hisse Senedi Rehni)
2. Garantiler

Garantörlerin kredibiliteleri kredi revizyon vadeleri çerçevesinde izlenmekte ve değerlendirilmektedir.

Banka tarafından alınan ipotekler kredi ilişkisi devam ettiği sürece ilgili mevzuat hükümleri uyarınca yeniden gözden geçirme ve ekspertiz işlemlerine konu edilmektedir.

Gayrimenkulün değerinin genel piyasa fiyatlarına göre önemli oranda azalmış olabileceğine ilişkin göstergelerin bulunması halinde gayrimenkul değerlemesi Bankacılık Düzenleme ve Denetleme Kurulu veya Sermaye Piyasası Kurulu tarafından yetkilendirilmiş bulunan yetkili değerlendirme kuruluşları tarafından yapılır.

Banka, BDDK'nın düzenlemeleri doğrultusunda risk azaltıcı unsur olarak değerlendirilen diğer bankalar tarafından verilen garantileri düzenli olarak izlemekte olup, bankalara ilişkin kredi değerliliği periyodik olarak gözden geçirilmektedir.

Gayrimenkul piyasasındaki volatilitte Banka tarafından yakinen takip edilmekte olup, anılan risk sınıfına ilişkin piyasa hareketlerine bağlı olarak oluşabilecek dalgalanmalar kredi çalışmalarında dikkate alınmaktadır.

c.2.2. Kredi Riski Azaltım Teknikleri - Genel Bakış:

31 Aralık 2024	Teminatsız alacaklar: TMS uyarınca değerlendirilmiş tutar	Teminat ile korunan alacaklar	Teminat ile korunan alacakların teminatlı kısımları	Finansal garantiler ile korunan alacaklar	Finansal garantiler ile korunan alacakların teminatlı kısımları	Kredi türevleri ile korunan alacaklar	Kredi türevleri ile korunan alacakların teminatlı kısımları
1 Krediler	21.785.865	1.247.957	299.577	-	-	-	-
2 Borçlanma araçları	1.488.089	-	-	-	-	-	-
3 Toplam	23.273.954	1.247.957	299.577	-	-	-	-
4 Temerrüde düşmüş	-	-	-	-	-	-	-

1 Ocak 2024	Teminatsız alacaklar: TMS uyarınca değerlendirilmiş tutar	Teminat ile korunan alacaklar	Teminat ile korunan alacakların teminatlı kısımları	Finansal garantiler ile korunan alacaklar	Finansal garantiler ile korunan alacakların teminatlı kısımları	Kredi türevleri ile korunan alacaklar	Kredi türevleri ile korunan alacakların teminatlı kısımları
1 Krediler	-	-	-	-	-	-	-
2 Borçlanma araçları	111.343	-	-	-	-	-	-
3 Toplam	111.343	-	-	-	-	-	-
4 Temerrüde düşmüş	-	-	-	-	-	-	-

c.3. Standart Yaklaşım Kullanılması Durumunda Kredi Riski:

c.3.1. Bankaların Kredi Riskini Standart Yaklaşım ile Hesaplarken Kullandığı Derecelendirme Notları ile İlgili Yapılacak Nitel Açıklamalar:

Bankaların kredi riskini standart yaklaşım ile hesaplarken kullandığı derecelendirme notlarına ilişkin açıklamalara II numaralı Kredi riskine ilişkin açıklamalar dipnotunda yer verilmiştir.

c.3.2. Maruz Kalınan Kredi Riski ve Kredi Riski Azaltım Etkileri:

31 Aralık 2024	Kredi dönüşüm oranı ve kredi riski azaltımından önce alacak tutarı		Kredi dönüşüm oranı ve kredi riski azaltımından sonra alacak tutarı		Risk ağırlıklı tutar ve risk ağırlıklı tutar yoğunluğu	
	Bilanço içi tutar	Bilanço dışı tutar	Bilanço içi tutar	Bilanço dışı tutar	Risk ağırlıklı tutar	Risk ağırlıklı tutar yoğunluğu
1 Merkezi yönetimlerden veya merkez bankalarından alacaklar	4.830.858	-	4.830.858	-	-	%0,00
2 Bölgesel yönetimlerden veya yerel yönetimlerden alacaklar	-	-	-	-	-	%0,00
3 İdari birimlerden ve ticari olmayan girişimlerden alacaklar	-	-	-	-	-	%0,00
4 Çok taraflı kalkınma bankalarından alacaklar	-	-	-	-	-	%0,00
5 Uluslararası teşkilatlardan alacaklar	-	-	-	-	-	%0,00
6 Bankalardan ve aracı kurumlardan alacaklar	5.197.267	6.240.384	5.197.267	24.456	1.044.345	%20,00
7 Kurumsal alacaklar	9.996.831	9.829.758	9.996.831	3.426.710	12.519.585	%93,27
8 Perakende alacaklar	-	-	-	-	-	%0,00
9 İkamet amaçlı gayrimenkul ipoteği ile teminatlandırılan alacaklar	343.131	12.499	343.131	6.250	122.019	%34,93
10 Ticari amaçlı gayrimenkul ipoteği ile teminatlandırılan alacaklar	323.818	72.825	323.818	36.412	211.457	%58,70
11 Tahsili gecikmiş alacaklar	-	-	-	-	-	%0,00
12 Kurulca riski yüksek belirlenmiş alacaklar	27.648	-	27.648	-	138.238	%500,00
13 Teminatlı menkul kıymetler	-	-	-	-	-	%0,00
14 Bankalardan ve aracı kurumlardan olan kısa vadeli alacaklar ile kısa vadeli kurumsal alacaklar	-	-	-	-	-	%0,00
15 Kolektif yatırım kuruluşu niteliğindeki yatırımlar	948	-	948	-	948	%100,00
16 Diğer alacaklar	991.124	-	991.124	-	569.330	%57,44
17 Hisse senedi yatırımları	1.265	-	1.265	-	1.265	%100,00
18 Toplam	21.712.890	16.155.466	21.712.890	3.493.828	14.607.187	

DÜNYA KATILIM BANKASI A.Ş.

31 Aralık 2024 Tarihinde Sona Eren Hesap Dönemine Ait Konsolide Olmayan Finansal Tablolara İlişkin Açıklama ve Dipnotlar

(Tutarlar aksi belirtilmedikçe Bin Türk Lirası (TL) olarak ifade edilmiştir.)

1 Ocak 2024	Kredi dönüşüm oranı ve kredi riski azaltımından önce alacak tutarı		Kredi dönüşüm oranı ve kredi riski azaltımından sonra alacak tutarı		Risk ağırlıklı tutar ve risk ağırlıklı tutar yoğunluğu		
	Risk sınıfları	Bilanço içi tutar	Bilanço dışı tutar	Bilanço içi tutar	Bilanço dışı tutar	Risk ağırlıklı tutar	Risk ağırlıklı tutar yoğunluğu
1	Merkezi yönetimlerden veya merkez bankalarından alacaklar	9.383	-	9.383	-	-	%0,00
2	Bölgesel yönetimlerden veya yerel yönetimlerden alacaklar	-	-	-	-	-	%0,00
3	İdari birimlerden ve ticari olmayan girişimlerden alacaklar	-	-	-	-	-	%0,00
4	Çok taraflı kalkınma bankalarından alacaklar	-	-	-	-	-	%0,00
5	Uluslararası teşkilatlardan alacaklar	-	-	-	-	-	%0,00
6	Bankalardan ve aracı kurumlardan alacaklar	552.875	-	552.875	-	110.575	%20,00
7	Kurumsal alacaklar	-	87.593	-	87.593	87.593	%100,00
8	Perakende alacaklar	-	-	-	-	-	%0,00
9	İkamet amaçlı gayrimenkul ipoteği ile teminatlandırılan alacaklar	-	-	-	-	-	%0,00
10	Ticari amaçlı gayrimenkul ipoteği ile teminatlandırılan alacaklar	-	-	-	-	-	%0,00
11	Tahsili gecikmiş alacaklar	-	-	-	-	-	%0,00
12	Kurulca riski yüksek belirlenmiş alacaklar	-	-	-	-	-	%0,00
13	İpotek teminatl menkul kıymetler	-	-	-	-	-	%0,00
14	Bankalardan ve aracı kurumlardan olan kısa vadeli alacaklar ile kısa vadeli kurumsal alacaklar	-	-	-	-	-	%0,00
15	Kolektif yatırım kuruluşu niteliğindeki yatırımlar	-	-	-	-	-	%0,00
16	Diğer alacaklar	-	-	-	-	-	%0,00
17	Hisse senedi yatırımları	-	-	-	-	-	%0,00
18	Toplam	562.258	87.593	562.258	87.593	198.168	

c.3.3. Risk Sınıflarına ve Risk Ağırlıklarına Göre Alacaklar:

31 Aralık 2024	%0	%10	%20	%25	%35 Gayrimenkul İpoteğiyle Teminatlandırılanlar	%50	%75	%100	%150	%250	Diğerleri(*)	Toplam risk tutarı (KDO ve KRA sonrası)
1	Merkezi yönetimlerden veya merkez bankalarından alacaklar	4.830.858	-	-	-	-	-	-	-	-	-	4.830.858
2	Bölgesel yönetimlerden veya yerel yönetimlerden alacaklar	-	-	-	-	-	-	-	-	-	-	-
3	İdari birimlerden ve ticari olmayan girişimlerden alacaklar	-	-	-	-	-	-	-	-	-	-	-
4	Çok taraflı kalkınma bankalarından alacaklar	-	-	-	-	-	-	-	-	-	-	-
5	Uluslararası teşkilatlardan alacaklar	-	-	-	-	-	-	-	-	-	-	-
6	Bankalardan ve aracı kurumlardan alacaklar	-	-	5.221.722	-	-	1	-	-	-	-	5.221.723
7	Kurumsal alacaklar	650.620	-	149.741	-	267.086	-	12.356.094	-	-	-	13.423.541
8	Perakende alacaklar	-	-	-	-	-	-	-	-	-	-	-
9	İkamet amaçlı gayrimenkul ipoteği ile teminatlandırılan alacaklar	754	-	-	-	348.627	-	-	-	-	-	349.381
10	Ticari amaçlı gayrimenkul ipoteği ile teminatlandırılan alacaklar	-	-	872	-	296.152	-	63.206	-	-	-	360.230
11	Tahsili gecikmiş alacaklar	-	-	-	-	-	-	-	-	-	-	-
12	Kurulca riski yüksek belirlenmiş alacaklar	-	-	-	-	-	-	-	-	-	27.648	27.648
13	Teminatl menkul kıymetler	-	-	-	-	-	-	-	-	-	-	-
14	Bankalardan ve aracı kurumlardan olan kısa vadeli alacaklar ile kısa vadeli kurumsal alacaklar	-	-	-	-	-	-	-	-	-	-	-
15	Kolektif yatırım kuruluşu niteliğindeki yatırımlar	-	-	-	-	-	-	948	-	-	-	948
16	Diğer alacaklar	-	-	-	-	-	-	1.265	-	-	-	1.265
17	Hisse senedi yatırımları	421.770	-	33	-	-	-	569.321	-	-	-	991.124
18	Toplam	5.904.002	-	5.372.368	-	348.627	563.239	12.990.834	-	-	27.648	25.206.718

(*) %500 risk ağırlığını ifade eder.

DÜNYA KATILIM BANKASI A.Ş.

31 Aralık 2024 Tarihinde Sona Eren Hesap Dönemine Ait Konsolide Olmayan Finansal Tablolara İlişkin Açıklama ve Dipnotlar

(Tutarlar aksi belirtilmedikçe Bin Türk Lirası (TL) olarak ifade edilmiştir.)

1 Ocak 2024	%0	%10	%20	%25	%35 Gayrimenkul İpoteğiyle Teminatlandırılanlar	%50	%75	%100	%150	%250	Diğerleri(*)	Toplam risk tutarı (KDO ve KRA sonrası)
1 Merkezi yönetimlerden veya merkez bankalarından alacaklar	9.383	-	-	-	-	-	-	-	-	-	-	9.383
2 Bölgesel yönetimlerden veya yerel yönetimlerden alacaklar	-	-	-	-	-	-	-	-	-	-	-	-
3 İdari birimlerden ve ticari olmayan girişimlerden alacaklar	-	-	-	-	-	-	-	-	-	-	-	-
4 Çok taraflı kalkınma bankalarından alacaklar	-	-	-	-	-	-	-	-	-	-	-	-
5 Uluslararası teşkilatlardan alacaklar	-	-	-	-	-	-	-	-	-	-	-	-
6 Bankalardan ve aracı kurumlardan alacaklar	-	-	552.875	-	-	-	-	-	-	-	-	552.875
7 Kurumsal alacaklar	-	-	-	-	-	-	-	87.593	-	-	-	87.593
8 Perakende alacaklar	-	-	-	-	-	-	-	-	-	-	-	-
9 İkamet amaçlı gayrimenkul ipoteği ile teminatlandırılan alacaklar	-	-	-	-	-	-	-	-	-	-	-	-
10 Ticari amaçlı gayrimenkul ipoteği ile teminatlandırılan alacaklar	-	-	-	-	-	-	-	-	-	-	-	-
11 Tahsili gecikmiş alacaklar	-	-	-	-	-	-	-	-	-	-	-	-
12 Kurulca riski yüksek belirlenmiş alacaklar	-	-	-	-	-	-	-	-	-	-	-	-
13 Teminatlı menkul kıymetler	-	-	-	-	-	-	-	-	-	-	-	-
14 Bankalardan ve aracı kurumlardan olan kısa vadeli alacaklar ile kısa vadeli kurumsal alacaklar	-	-	-	-	-	-	-	-	-	-	-	-
15 Kolektif yatırım kuruluşu niteliğindeki yatırımlar	-	-	-	-	-	-	-	-	-	-	-	-
16 Diğer alacaklar	-	-	-	-	-	-	-	-	-	-	-	-
17 Hisse senedi yatırımları	-	-	-	-	-	-	-	-	-	-	-	-
18 Toplam	9.383	-	552.875	-	-	-	-	87.593	-	-	-	649.851

(*) %500 risk ağırlığını ifade eder.

d. Karşı Taraf Kredi Riskine (KKR) İlişkin Açıklanacak Hususlar:

Bankada, karşı taraf kredi risklerinin tanımlandığı, ölçüldüğü, izlendiği ve kontrol edildiği politika, süreç ve prosedürleri içeren iç mevzuatlar bulunmaktadır. Bu politikalar, yasal düzenlemeler veya banka içi değişiklikler dikkate alınarak en az yılda bir kez gözden geçirilir. Politikalara uygun olarak hazırlanan süreç, prosedür ve ilgili dokümanlar ise bir yıl içinde veya ihtiyaç duyulması halinde daha kısa sürelerde güncellenir.

Karşı Taraf Kredi Riski kapsamında, Bankaların Sermaye Yeterliliğinin Ölçülmesine ve Değerlendirilmesine İlişkin Yönetmelik doğrultusunda risk ağırlıklı tutarlar hesaplanmaktadır. Alım satım hesaplarından doğan karşı taraf kredi riski, standart yöntem kullanılarak belirlenir. Yurtiçi ve yurtdışı finansal kurumlarla gerçekleştirilen nostro, dış ticaret işlemleri, takas, ikame takas maliyeti, murabaha ve kıymetli maden nostro limitleri tanımlanır.

Alım satım hesaplarında yer alan ve yönetmelikte belirtilen tezgâh üstü türev ürünler, kredi türevleri, menkul kıymet veya emtiaya dayalı ödünç alma/verme işlemleri, geri alım/satım sözleşmeleri, kredili menkul kıymet işlemleri ve uzun takas süresi gerektiren işlemler için karşı taraf kredi riski sermaye yükümlülüğü hesaplanır. Ayrıca, vadeli döviz alım/satım, döviz dayalı opsiyon ve swap işlemleri, kâr payı swapları, geri alım sözleşmeleri ve teminatlı borçlanma işlemleri de bu hesaplama dahilindedir. Risk tutarları ve risk ağırlıklı tutarlar, Bankaların Sermaye Yeterliliğinin Ölçülmesine ve Değerlendirilmesine İlişkin Yönetmelikte belirlenen yöntem ve kurallara uygun olarak hesaplanmaktadır.

İlgili işlemlerin, belirlenen limitler dahilinde gerçekleştirilip gerçekleştirilmediği takip edilir. Limit aşımı olması durumunda ilgili birimler bilgilendirilir ve alınan aksiyonlar izlenir. Karşı taraf kredi riski yönetiminde, netleştirme ve teminatlandırma gibi risk azaltım yöntemleri uygulanır. Teminat kontrolü günlük olarak yapılır ve eksik teminatlı işlemler için şubeler otomatik e-posta yoluyla bilgilendirilerek tamamlanması beklenir.

Karşı taraf kredi riski stres testleri, tek bir karşı tarafa veya bir karşı taraf grubuna ilişkin yoğunlaşma riskini ve kredibilite bozulmalarının neden olabileceği olası kayıpları analiz eder. Bu testler, banka içi prosedürlerde belirlenen senaryolar temel alınarak gerçekleştirilir.

d.1. KKR'nin Ölçüm Yöntemlerine Göre Değerlendirilmesi:

31 Aralık 2024	Yenileme maliyeti	Potansiyel kredi riski tutarı	EBPRT (*)	Yasal risk tutarının hesaplanması için kullanılan alfa	Kredi riski azaltımı sonrası risk tutarı	Risk ağırlıklı tutarlar
1 Standart yaklaşım - KKR (türevler için)	31.225	53.237		1,4	84.462	64.898
2 İçsel Model Yöntemi (türev finansal araçlar, repo işlemleri, menkul kıymetler veya emtia ödünç verme veya ödünç alma işlemleri, takas süresi uzun işlemler ile kredili menkul kıymet işlemleri için)					-	-
3 Kredi riski azaltımı için kullanılan basit yöntem - (repo işlemleri, menkul kıymetler veya emtia ödünç verme veya ödünç alma işlemleri, takas süresi uzun işlemler ile kredili menkul kıymet işlemleri için)					475.539	-
4 Kredi riski azaltımı için kapsamlı yöntem - (repo işlemleri, menkul kıymetler veya emtia ödünç verme veya ödünç alma işlemleri, takas süresi uzun işlemler ile kredili menkul kıymet işlemleri için)					-	-
5 Repo işlemleri, menkul kıymetler veya emtia ödünç verme veya ödünç alma işlemleri, takas süresi uzun işlemler ile kredili menkul kıymet işlemleri için riske maruz değer					-	-
6 Toplam						64.898

(*) Etkitif beklenen pozitif risk tutarı

DÜNYA KATILIM BANKASI A.Ş.

31 Aralık 2024 Tarihinde Sona Eren Hesap Dönemine Ait Konsolide Olmayan Finansal Tablolara İlişkin Açıklama ve Dipnotlar

(Tutarlar aksi belirtilmedikçe Bin Türk Lirası (TL) olarak ifade edilmiştir.)

d.2. Kredi Değerleme Ayarlamaları (KDA) İçin Sermaye Yükümlülüğü:

	31 Aralık 2024		1 Ocak 2024	
	Risk tutarı (Kredi riski azaltımı teknikleri kullanımı sonrası)	Risk ağırlıklı tutarlar	Risk tutarı (Kredi riski azaltımı teknikleri kullanımı sonrası)	Risk ağırlıklı tutarlar
Gelişmiş yonteme göre KDA sermaye yükümlülüğüne tabi portföylerin toplam tutarı	-	-	-	-
1 (i)Riske maruz değer bileşeni (3*çarpan dahil)	-	-	-	-
2 (ii)Stres riske maruz değer (3*çarpan dahil)	-	-	-	-
3 Standart yonteme göre KDA sermaye yükümlülüğüne tabi portföylerin toplam tutarı	84.462	99	-	-
4 KDA sermaye yükümlülüğüne tabi toplam tutar	84.462	99	-	-

d.3. Risk Sınıfları ve Risk Ağırlıklarına Göre KKR:

Risk Sınıfları	31 Aralık 2024											Toplam Kredi Riski (*)	
	%0	%10	%20	%25	%35	%50	%75	%100	%150	%200	Diğer		
Merkezi yönetimlerden ve merkez bankalarından alacaklar	-	-	-	-	-	-	-	-	-	-	-	-	-
Bölgesel veya yerel yönetimlerden alacaklar	-	-	-	-	-	-	-	-	-	-	-	-	-
İdari birimlerden ve ticari olmayan girişimlerden alacaklar	-	-	-	-	-	-	-	-	-	-	-	-	-
Çok taraflı kalkınma bankalarından alacaklar	-	-	-	-	-	-	-	-	-	-	-	-	-
Uluslararası teşkilatlardan alacaklar	-	-	-	-	-	-	-	-	-	-	-	-	-
Bankalar ve aracı kurumlardan alacaklar	-	-	24.455	-	-	-	-	-	-	-	-	-	24.455
Kurumsal alacaklar	475.539	-	-	-	-	-	-	60.007	-	-	-	-	535.546
Perakende alacaklar	-	-	-	-	-	-	-	-	-	-	-	-	-
Gayrimenkul ipoteğiyle teminatlandırılmış alacaklar	-	-	-	-	-	-	-	-	-	-	-	-	-
Tahsili gecikmiş alacaklar	-	-	-	-	-	-	-	-	-	-	-	-	-
Kurulca riski yüksek olarak belirlenen alacaklar	-	-	-	-	-	-	-	-	-	-	-	-	-
Teminatlı menkul kıymetler	-	-	-	-	-	-	-	-	-	-	-	-	-
Menkul kıymetleştirme pozisyonları	-	-	-	-	-	-	-	-	-	-	-	-	-
Kısa vadeli kredi derecelendirmesi bulunan bankalar ve aracı kurumlardan alacaklar ile kurumsal alacaklar	-	-	-	-	-	-	-	-	-	-	-	-	-
Kolektif yatırım kuruluşu niteliğindeki yatırımlar	-	-	-	-	-	-	-	-	-	-	-	-	-
Hisse senedi yatırımları	-	-	-	-	-	-	-	-	-	-	-	-	-
Diğer alacaklar	-	-	-	-	-	-	-	-	-	-	-	-	-
Diğer varlıklar	-	-	-	-	-	-	-	-	-	-	-	-	-
Toplam	475.539	-	24.455	-	-	-	-	60.007	-	-	-	-	560.001

(*) Toplam kredi riski: Karşı taraf kredi riski ölçüm teknikleri uygulandıktan sonra sermaye yeterliliği hesaplamasıyla ilgili olan tutar.

(1 Ocak 2024: Bulunmamaktadır).

d.4. KKR İçin Kullanılan Teminatlar:

31 Aralık 2024	Türev finansal araç teminatları				Diğer işlem teminatları	
	Alınan teminatlar		Verilen teminatlar		Alınan teminatlar	Verilen teminatlar
	Ayrılmış	Ayrılmamış	Ayrılmış	Ayrılmamış		
Nakit - yerli para	101.673	-	-	475.539	-	-
Nakit - yabancı para	-	-	-	-	-	-
Devlet tahvil/bono - yerli	-	-	-	-	475.539	-
Devlet tahvil/bono - diğer	-	-	-	-	-	-
Kamu kurum tahvil/bono	-	-	-	-	-	-
Kurumsal tahvil/bono	-	-	-	-	-	-
Hisse senedi	-	-	-	-	-	-
Diğer teminat	-	-	-	-	-	-
Toplam	101.673	-	-	475.539	475.539	-

(1 Ocak 2024: Bulunmamaktadır).

d.5. Bankanın Alınan veya Satılan Kredi Türevlerinden Kaynaklanan Risklere İlişkin Bilgiler:

Bulunmamaktadır (1 Ocak 2024: Bulunmamaktadır).

d.6. Bankanın Merkezi Karşı Tarafa Olan Risklerine İlişkin Kapsamlı Bilgiler:

31 Aralık 2024		KRA	RAT
		Sonrası Risk Tutarı	
1	Taraflardan birinin MKT olduğu nitelikli işlemlerden kaynaklanan toplam riskler	-	340
2	MKT'deki işlemlerden kaynaklanan risklere ilişkin (başlangıç teminatı ve garanti fonuna konulan tutar hariç)	-	-
3	(i) Tezgahüstü türev işlemler	-	-
4	(ii) Diğer türev işlemler	-	-
5	(iii) Menkul kıymet finansman işlemleri	-	-
6	(iv) Çapraz ürün netleştirme işleminin uygulandığı netleştirme grupları	-	-
7	Serbest olmayan başlangıç teminatı	-	-
8	Serbest başlangıç teminatı	-	-
9	Garanti fonuna konulan tutar	10.465	340
10	Garanti fonuna konulması taahhüt edilen tutar	-	-
11	Taraflardan birinin MKT olduğu nitelikli olmayan işlemlerden kaynaklanan toplam riskler	-	-
12	MKT'deki işlemlerden kaynaklanan risklere ilişkin (başlangıç teminatı ve garanti fonuna konulan tutar hariç)	-	-
13	(i) Tezgahüstü türev işlemler	-	-
14	(ii) Diğer türev işlemler	-	-
15	(iii) Menkul kıymet finansman işlemleri	-	-
16	(iv) Çapraz ürün netleştirme işleminin uygulandığı netleştirme grupları	-	-
17	Serbest olmayan başlangıç teminatı	-	-
18	Serbest başlangıç teminatı	-	-
19	Garanti fonuna konulan tutar	-	-
20	Garanti fonuna konulması taahhüt edilen tutar	-	-

DÜNYA KATILIM BANKASI A.Ş.

31 Aralık 2024 Tarihinde Sona Eren Hesap Dönemine Ait Konsolide Olmayan Finansal Tablolara İlişkin Açıklama ve Dipnotlar

(Tutarlar aksi belirtilmedikçe Bin Türk Lirası (TL) olarak ifade edilmiştir.)

e. Menkul Kıymetleştirmeye İlişkin Olarak Kamuya Açıklanacak Hususlar:

Bulunmamaktadır (1 Ocak 2024: Bulunmamaktadır).

f. Piyasa Riskine İlişkin Olarak Kamuya Açıklanacak Hususlar

Bankada, maruz kalınan piyasa risklerinin tanımlandığı, ölçüm, izleme ve kontrol süreçlerinin detaylandırıldığı politika, süreç ve prosedürlerden oluşan iç mevzuatlar bulunur. Yasal veya banka içi değişiklikler göz önünde bulundurularak politika, prosedür ve süreçler en az yılda bir kez veya gerekli olması halinde daha sık olarak güncellenir. Piyasa riskine ilişkin çalışmalar Risk Yönetim Başkanlığı'nın altında bulunan Risk Politikaları ve Raporlamaları Müdürlüğü tarafından yapılmaktadır. İlgili çalışmalar yasal piyasa riski hesaplamaları, banka tarafından belirlenmiş limitlere uyumun takibi ve stres testi hesaplamalarını kapsamaktadır. Piyasa riski yönetimi kapsamında Aktif Pasif Yönetimi Müdürlüğü ile yakından çalışılmaktadır. Piyasa riski kapsamında ele alınabilecek banka içi politika, prosedür ve süreç dokümanlarının oluşturulması ve güncellenmesi aşamasında ilgili müdürlüklerden görüş ve öneriler alınmaktadır. Ayrıca piyasa riski kapsamında izlenen limitlere ilişkin uyumsuzluk olması durumunda ilgili birimlerden aşımın sebebi ve alınan/alınacak aksiyonlar hakkında bilgi alınmaktadır. Bankada piyasa riskine esas tutar "Bankaların Sermaye Yeterliliğinin Ölçülmesine ve Değerlendirilmesine İlişkin Yönetmelik" kapsamında standart metot kullanılarak hesaplanır. Standart metoda göre hesaplanan faiz (kâr payı) oranı riski, kur riski (altın dahil), emtia riski, takas riski, hisse senedi riski için gerekli sermaye yükümlülükleri toplamının on iki buçuk ile çarpılması suretiyle bulunur.

Standart Yaklaşım:

		31 Aralık 2024
		RAT
Dolaysız (peşin) ürünler		
1	Kar oranı riski (genel ve spesifik)	135.650
2	Hisse senedi riski (genel ve spesifik)	-
3	Kur riski	224.988
4	Emtia riski	18.125
Opsiyonlar		
5	Basitleştirilmiş yaklaşım	-
6	Delta-plus metodu	-
7	Senaryo yaklaşımı	-
8	Menkul kıymetleştirme	-
9	Toplam	378.763

g. Operasyonel Riske İlişkin Olarak Kamuya Açıklanacak Hususlar:

Operasyonel risk sermaye gereksinimi, ülke mevzuatındaki uygulamaya paralel olarak, Bankaların Sermaye Yeterliliğinin Ölçülmesine ve Değerlendirilmesine ilişkin Yönetmelik'in 24. maddesi uyarınca Temel Gösterge Yöntemi kullanılarak yılda bir defa hesaplanmaktadır. 31 Aralık 2024 itibarıyla operasyonel riske esas tutar ve hesaplamaya ilişkin bilgilere aşağıda yer verilmektedir.

	2 ÖD Tutar	1 ÖD Tutar	CD Tutar	Toplam/Pozitif BG yılı sayısı	Oran (%)	Toplam
Brüt gelir	10.814	12.330	91.397	38.180	15	5.727
Operasyonel riske esas tutar (Toplam*12,5)						71.588

h. Bankacılık hesaplarındaki kar oranı riskine ilişkin olarak kamuya açıklanacak hususlar:

1) Bankacılık hesaplarından kaynaklanan kar oranı riskinin niteliği ve kredi erken geri ödemeleri ve vadeli mevduatlar dışındaki mevduatların hareketine ilişkin olanlar da dahil önemli varsayımlar ile kar oranı riskinin ölçüm sıklığı

Bankacılık hesaplarından kaynaklanan kar oranı riski; Banka'nın bankacılık hesaplarında yer alan ve bilanço içi ve bilanço dışı pozisyonlardan kaynaklanan kar oranı riskinin standart şok yöntemiyle ölçülmektedir.

Banka, bankacılık hesaplarından kaynaklanan kar oranı riskini, Resmi Gazete'de yayımlanan

23 Ağustos 2011 tarih ve 28034 sayılı "Bankacılık Hesaplarından Kaynaklanan Faiz Oranı Riskinin Standart Şok Yöntemiyle Ölçülmesine ve Değerlendirilmesine İlişkin Yönetmelik" kapsamında belirlenen yasal oran aylık bazda hesaplanıp izlenmektedir.

Banka, ilgili yönetmelik kapsamında yapılan hesaplamalarda, bankacılık hesaplarında yer alan kâr payı getirili aktifler, kâr payı ödenen pasifler, yeniden yapılandırma riski, verim eğrisi riski ve piyasa koşullarında meydana gelen kar oranlarına ait değişimler çerçevesinde izlenmekte, değerlendirilmekte ölçülmekte ve yönetilmektedir.

Söz konusu hususların Banka sermayesini olumsuz etkileme riskine karşılık, Yönetim Kurulu tarafından oluşturulan Yönetmelikler kapsamında ve haftalık olarak Banka Aktif-Pasif Komitesi tarafından değerlendirilip, yönetilmektedir.

2) Bankacılık Hesaplarından Kaynaklanan Kar Oranı Riskinin Standart Şok Yöntemiyle Ölçülmesine ve Değerlendirilmesine İlişkin Yönetmelik uyarınca kar oranlarındaki dalgalanmalardan doğan ekonomik değer farkları:

Para Birimi	Uygulanan Şok (+/-x baz puan)	Kazançlar/ (Kayıplar)	Kazançlar/Özkaynaklar (Kayıplar/Özkaynaklar) (%)
TRY	(+) 500bp	(117991)	(1,67)
TRY	(-) 400bp	101.206	1,43
ABD Doları	(+) 200bp	(6.556)	(0,09)
ABD Doları	(-) 200bp	7.003	0,10
EUR	(+) 200bp	1.357	0,02
EUR	(-) 200bp	(952)	(0,01)
Toplam (Negatif Şoklar İçin)		107.257	1,52
Toplam (Pozitif Şoklar İçin)		(123.190)	(1,74)

DÜNYA KATILIM BANKASI A.Ş.

31 Aralık 2024 Tarihinde Sona Eren Hesap Dönemine Ait Konsolide Olmayan Finansal Tablolara İlişkin Açıklama ve Dipnotlar

(Tutarlar aksi belirtilmedikçe Bin Türk Lirası (TL) olarak ifade edilmiştir.)

X. Faaliyet Bölümlerine İlişkin Açıklamalar

Banka, Perakende, Ticari, Kurumsal, KOBİ ve Hazine alanlarında faaliyette bulunmaktadır.

31 Aralık 2024	Perakende Bankacılık	Ticari, Kurumsal ve KOBİ Bankacılığı	Hazine, Diğer ve Dağıtılamayan	Toplam
Faaliyet Gelirleri	94.262	3.070.485	2.088.876	5.253.623
Faaliyet Giderleri	51.161	2.284.836	1.301.443	3.637.440
Faaliyet Gelirleri/Giderleri	43.101	785.649	787.433	1.616.183
Vergi Öncesi Kar	43.101	785.649	787.485	1.616.235
Vergi Gideri	-	-	(262.593)	(262.593)
Net Dönem K/Z	43.101	785.649	524.892	1.353.642
Toplam Varlıklar	876	20.678.224	13.956.057	34.635.157
Toplam Yükümlülükler	580.440	22.346.465	11.708.252	34.635.157

BEŞİNCİ BÖLÜM

KONSOLİDE OLMAYAN FİNANSAL TABLOLARA İLİŞKİN AÇIKLAMA VE DİPNOTLAR

I. Bilançonun Aktif Hesaplarına İlişkin Açıklama ve Dipnotlar

a. Nakit değerler ve TCMB'ye ilişkin bilgiler

	31 Aralık 2024		1 Ocak 2024	
	TP	YP	TP	YP
Kasa / Efektif	56.979	470.569	-	-
TCMB	553.500	3.540.927	538	628
Diğer (*)	-	22.030	-	-
Toplam	610.479	4.033.526	538	628

(*) 31 Aralık 2024 tarihi itibarıyla 22.030 TL tutarındaki kıymetli maden depo hesabından oluşmaktadır.

b. T.C. Merkez Bankası hesabına ilişkin bilgiler

	31 Aralık 2024		1 Ocak 2024	
	TP	YP	TP	YP
Vadesiz serbest hesap	553.500	1.535.726	538	628
Vadeli serbest hesap	-	-	-	-
Vadeli serbest olmayan hesap	-	2.005.201	-	-
Toplam	553.500	3.540.927	538	628

Banka, TCMB'nin "Zorunlu Karşılıklar Hakkında 2005/1 sayılı Tebliğ"ine göre Türk parası ve yabancı para yükümlülükleri için TCMB nezdinde zorunlu karşılık tesis etmektedir. Zorunlu karşılıklar TCMB'de "Zorunlu Karşılıklar Hakkında Tebliğ"e göre Türk Lirası, ABD Doları ve/veya Euro ve standart altın cinsinden tutulabilmektedir.

Bankanın, 31 Aralık 2024 tarihi itibarıyla Türk parası zorunlu karşılık için geçerli oranları, katılım fonları ve diğer yükümlülükler için vade yapısına göre %3 ile %33 aralığında; yabancı para zorunlu karşılık için geçerli oranlar ise katılım fonları ve diğer yükümlülüklerde vade yapısına göre %5 ile %30 aralığındadır.

c. Bankalara ilişkin bilgiler

	31 Aralık 2024		1 Ocak 2024	
	TP	YP	TP	YP
Bankalar				
Yurtiçi	1.625.027	1.745.541	441.437	-
Yurtdışı	-	1.067.053	-	-
Yurtdışı Merkez ve Şubeler	-	-	-	-
Toplam	1.625.027	2.812.594	441.437	-

DÜNYA KATILIM BANKASI A.Ş.

31 Aralık 2024 Tarihinde Sona Eren Hesap Dönemine Ait Konsolide Olmayan Finansal Tablolara İlişkin Açıklama ve Dipnotlar

(Tutarlar aksi belirtilmedikçe Bin Türk Lirası (TL) olarak ifade edilmiştir.)

d. T.C. Merkez Bankası hesabına ilişkin bilgiler

	31 Aralık 2024		1 Ocak 2024	
	Serbest tutar	Serbest olmayan tutar	Serbest tutar	Serbest olmayan tutar
AB Ülkeleri	935.542	-	-	-
ABD, Kanada	-	-	-	-
OECD Ülkeleri (*)	129.633	-	-	-
Kıyı Bankacılığı Bölgeleri	-	-	-	-
Diğer	1.878	-	-	-
Toplam	1.067.053	-	-	-

(*) AB ülkeleri, ABD ve Kanada dışındaki OECD ülkeleri

e. Gerçeğe uygun değer farkı kar zarara yansıtılan finansal varlıklar:

a. Gerçeğe uygun değer farkı kâr/zarara yansıtılan finansal varlıklardan repo işlemlerine konu olanlar ve teminata verilen/bloke edilenlere ilişkin bilgiler:

31 Aralık 2024 tarihi itibarıyla Banka'nın geri alım vaadi ile satıma konu olan nominal yatırımı bulunmamaktadır (1 Ocak 2024: Bulunmamaktadır).

31 Aralık 2024 tarihi itibarıyla teminata verilen/bloke edilen nominal yatırımı bulunmamaktadır

(1 Ocak 2024: Bulunmamaktadır).

f. Gerçeğe uygun değer farkı kâr/zarara yansıtılan finansal varlıklar:

	31 Aralık 2024		1 Ocak 2024	
	TP	YP	TP	YP
Yatırım Fonu Katılım Belgeleri (Net)	947	-	111.343	-
Kira Sertifikası	-	132.336	-	-
Sermayede Payı Temsil Eden Menkul Değerler	15	-	15	-
Diğer	-	-	-	-
Toplam	962	132.336	111.358	-

g. Gerçeğe uygun değer farkı diğer kapsamlı gelire yansıtılan finansal varlıklara ilişkin bilgiler:

Gerçeğe uygun değer farkı diğer kapsamlı gelire yansıtılan finansal varlıklardan repo işlemlerine konu olanlar ve teminata verilen /bloke edilenlere ilişkin bilgiler:

31 Aralık 2024 tarihi itibarıyla Bankanın geri alım vaadi ile satıma konu olan nominal yatırım tutarı

240.377 TL'dir (1 Ocak 2024: Bulunmamaktadır).

31 Aralık 2024 tarihi itibarıyla teminata verilen/bloke edilen nominal yatırım tutarı bulunmamaktadır

(1 Ocak 2024: Bulunmamaktadır).

h. Gerçeğe uygun değer farkı diğer kapsamlı gelire yansıtılan finansal varlıklara ilişkin bilgiler:

	31 Aralık 2024	1 Ocak 2024
Borçlanma Senetleri	964.443	-
Borsada İşlem Gören	964.443	-
Borsada İşlem Görmeyen	-	-
Hisse Senetleri	-	-
Borsada İşlem Gören	-	-
Borsada İşlem Görmeyen	-	-
Değer Azalma Karşılığı (-)	-	-
Toplam	964.443	-

i. İtfa edilmiş maliyet üzerinden değerlendirilen finansal varlıklardan repo işlemlerine konu olanlar ve teminata verilen / bloke edilenlere ilişkin bilgiler:

31 Aralık 2024 tarihi itibarıyla Bankanın geri alım vaadi ile satıma konu olan nominal yatırım tutarı 194.307 TL'dir (1 Ocak 2024: Bulunmamaktadır).

31 Aralık 2024 tarihi itibarıyla teminata verilen/bloke edilen nominal yatırım tutarı bulunmamaktadır (1 Ocak 2024: Bulunmamaktadır).

j. İtfa edilmiş maliyet üzerinden değerlendirilen borçlanma senetlerine ilişkin bilgiler:

	31 Aralık 2024	1 Ocak 2024
Devlet Tahvili	-	-
Hazine Bonosu	-	-
Diğer Kamu Borçlanma Senetleri (*)	391.310	-
Diğer Borçlanma Senetleri	-	-
Toplam	391.310	-

(*) T.C. Hazine ve Maliye Bakanlığı tarafından ihraç edilen kira sertifikalarını içermektedir.

k. İtfa edilmiş maliyeti üzerinden değerlendirilen finansal varlıklara ilişkin bilgiler:

	31 Aralık 2024	1 Ocak 2024
Borçlanma Senetleri	391.310	-
Borsada İşlem Görenler	391.310	-
Borsada İşlem Görmeyenler	-	-
Değer Azalma Karşılığı (-)	-	-
Toplam	391.310	-

l. İtfa edilmiş maliyeti üzerinden değerlendirilen finansal varlıkların yıl içindeki hareketleri:

	31 Aralık 2024	1 Ocak 2024
Dönem Başındaki Değer	-	-
Parasal Varlıklarda Meydana Gelen Kur Farkları	-	-
Yıl İçindeki Alımlar	391.310	-
Satış ve İtfa Yolu ile Elden Çıkarılanlar	-	-
Değer Azalışı Karşılığı (-)	-	-
Dönem Sonu Toplamı	391.310	-

DÜNYA KATILIM BANKASI A.Ş.

31 Aralık 2024 Tarihinde Sona Eren Hesap Dönemine Ait Konsolide Olmayan Finansal Tablolara İlişkin Açıklama ve Dipnotlar

(Tutarlar aksi belirtilmedikçe Bin Türk Lirası (TL) olarak ifade edilmiştir.)

m. Türev finansal varlıklara ilişkin bilgiler

Türev finansal varlıklara ilişkin pozitif farklar tablosu:

	31 Aralık 2024		1 Ocak 2024	
	TP	YP	TP	YP
Vadeli İşlemler	1.463	13.824	-	-
Swap İşlemleri	4.276	2.711	-	-
Futures İşlemleri	-	-	-	-
Opsiyonlar	-	-	-	-
Diğer	-	-	-	-
Toplam	5.739	16.535	-	-

Banka'nın riskten korunma amaçlı türev finansal varlıkları bulunmamaktadır.

n. Kredilere ilişkin açıklamalar

a. Banka'nın ortaklarına ve mensuplarına verilen her çeşit kredi veya avansın bakiyesine ilişkin bilgiler

Bulunmamaktadır (1 Ocak 2024: Bulunmamaktadır).

b. Standart nitelikli ve yakın izlemedeki krediler ile yeniden yapılandırılan yakın izlemedeki kredilere ilişkin bilgiler

Standart nitelikli ve yakın izlemedeki krediler ile yeniden yapılandırılan yakın izlemedeki kredilere ilişkin detay tablosu

31 Aralık 2024	Standart Nitelikli Krediler	Yakın İzlemedeki Krediler		
		Yeniden Yapılandırma Kapsamında Yer Almayanlar	Yeniden Yapılandırılanlar	
Nakdi Krediler		Sözleşme Koşullarında Değişiklik Yapılanlar	Yeniden Finansman Yapılanlar	
Krediler	23.029.459	-	-	-
İhracat Kredileri	-	-	-	-
İthalat Kredileri	-	-	-	-
İşletme Kredileri	16.721.167	-	-	-
Tüketici Kredileri	876	-	-	-
Kredi Kartları	-	-	-	-
Mali Kesime Verilen Krediler	4.061.952	-	-	-
Diğer	2.245.464	-	-	-
Diğer Alacaklar	-	-	-	-
Toplam	23.029.459	-	-	-

1 Ocak 2024 tarihi itibarıyla Banka'nın kredisi bulunmamaktadır.

c. Vade yapısına göre nakdi kredilerin dağılımı:

31 Aralık 2024	Standart Nitelikli Krediler	Yakın İzlemedeki Krediler	
		Yeniden Yapılandırma Kapsamında Yer Almayanlar	Yeniden Yapılandırılanlar
Nakdi Krediler			
Kısa vadeli krediler	17.547.714	-	-
Orta ve uzun vadeli krediler (*)	5.481.745	-	-
Toplam	23.029.459	-	-

(*) İlk kullandırıldıkları zaman orijinal vadeleri 1 yılın üzerinde olan krediler "Orta ve uzun vadeli krediler" olarak sınıflandırılmaktadır.

1 Ocak 2024 tarihi itibarıyla Banka'nın kredisi bulunmamaktadır.

d. Tüketici kredileri, bireysel kredi kartları, personel kredileri ve personel kredi kartlarına ilişkin bilgiler:

31 Aralık 2024	Kısa Vadeli	Orta ve Uzun Vadeli	Toplam
Tüketici Kredileri-TP	755	121	876
Konut Kredisi	-	-	-
Taahhüt Kredisi	356	-	356
İhtiyaç Kredisi	399	121	520
Diğer	-	-	-
Tüketici Kredileri-Döviz Endeksi	-	-	-
Konut Kredisi	-	-	-
Taahhüt Kredisi	-	-	-
İhtiyaç Kredisi	-	-	-
Diğer	-	-	-
Tüketici Kredileri-YP	-	-	-
Konut Kredisi	-	-	-
Taahhüt Kredisi	-	-	-
İhtiyaç Kredisi	-	-	-
Diğer	-	-	-
Bireysel Kredi Kartları-TP	-	-	-
Taksitli	-	-	-
Taksitsiz	-	-	-
Bireysel Kredi Kartları-YP	-	-	-
Taksitli	-	-	-
Taksitsiz	-	-	-
Personel Kredileri-TP	-	-	-
Konut Kredisi	-	-	-
Taahhüt Kredisi	-	-	-
İhtiyaç Kredisi	-	-	-
Diğer	-	-	-
Personel Kredileri-Döviz Endeksi	-	-	-
Konut Kredisi	-	-	-
Taahhüt Kredisi	-	-	-
İhtiyaç Kredisi	-	-	-
Diğer	-	-	-
Personel Kredileri-YP	-	-	-
Konut Kredisi	-	-	-
Taahhüt Kredisi	-	-	-
İhtiyaç Kredisi	-	-	-
Diğer	-	-	-
Personel Kredi Kartları-TP	-	-	-
Taksitli	-	-	-
Taksitsiz	-	-	-
Personel Kredi Kartları-YP	-	-	-
Taksitli	-	-	-
Taksitsiz	-	-	-
Kredili Mevduat Hesabı-TP (Gerçek Kişi)	-	-	-
Kredili Mevduat Hesabı-YP (Gerçek Kişi)	-	-	-
Toplam	755	121	876

1 Ocak 2024 tarihi itibarıyla Banka'nın kredisi bulunmamaktadır.

DÜNYA KATILIM BANKASI A.Ş.

31 Aralık 2024 Tarihinde Sona Eren Hesap Dönemine Ait Konsolide Olmayan Finansal Tablolara İlişkin Açıklama ve Dipnotlar

(Tutarlar aksi belirtilmedikçe Bin Türk Lirası (TL) olarak ifade edilmiştir.)

e. Taksitli ticari krediler ve kurumsal kredi kartlarına ilişkin bilgiler:

31 Aralık 2024	Kısa vadeli	Orta ve Uzun vadeli	Toplam
Taksitli Ticari Krediler-TP	119.161	1.050.004	1.169.165
İşyeri Kredileri	5.144	40.012	45.156
Taşıt Kredileri	114.017	1.009.992	1.124.009
İhtiyaç Kredileri	-	-	-
Diğer	-	-	-
Taksitli Ticari Krediler-Döviz Endeksli	-	-	-
İşyeri Kredileri	-	-	-
Taşıt Kredileri	-	-	-
İhtiyaç Kredileri	-	-	-
Diğer	-	-	-
Taksitli Ticari Krediler-YP	5.013	285.727	290.740
İşyeri Kredileri	-	14.527	14.527
Taşıt Kredileri	5.013	271.200	276.213
İhtiyaç Kredileri	-	-	-
Diğer	-	-	-
Kurumsal Kredi Kartları-TP	-	-	-
Taksitli	-	-	-
Taksitsiz	-	-	-
Kurumsal Kredi Kartları-YP	-	-	-
Taksitli	-	-	-
Taksitsiz	-	-	-
Kredili Mevduat Hesabı-TP (Tüzel Kişi)	-	-	-
Kredili Mevduat Hesabı-YP (Tüzel Kişi)	-	-	-
Toplam	124.174	1.335.731	1.459.905

1 Ocak 2024 tarihi itibarıyla Banka'nın kredisi bulunmamaktadır.

f. Kredilerin kullanıcılara göre dağılımı:

	31 Aralık 2024
Kamu	1.570.244
Özel	21.459.215
Toplam	23.029.459

1 Ocak 2024 tarihi itibarıyla Banka'nın kredisi bulunmamaktadır.

g. Yurtiçi ve yurtdışı kredilerin dağılımı:

	31 Aralık 2024
Yurtiçi Krediler	22.951.448
Yurtdışı Krediler	78.011
Toplam	23.029.459

1 Ocak 2024 tarihi itibarıyla Banka'nın kredisi bulunmamaktadır.

h. Bağlı ortaklık ve iştiraklere verilen krediler:

Bulunmamaktadır (1 Ocak 2024: Bulunmamaktadır).

i. Kredilere ilişkin olarak ayrılan özel karşılıklar

Bulunmamaktadır (1 Ocak 2024: Bulunmamaktadır).

j. Donuk alacaklara ilişkin bilgiler (net):

Bulunmamaktadır (1 Ocak 2024: Bulunmamaktadır).

k. Zarar niteliğindeki krediler için tasfiye politikasının ana hatları:

Zarar niteliğindeki krediler kanuni takip başlatmak suretiyle ve teminatların nakde dönüştürülmesi yollarıyla tahsil edilmeye çalışılmaktadır.

l. Kayıttan düşme politikasına ilişkin açıklamalar:

Takipteki alacakların aktiften silinmesinde Banka'nın genel politikası, hukuki takip sürecinde tahsilinin mümkün olmadığına kanaat getirilen alacakların Banka üst yönetimi tarafından alınan karar doğrultusunda aktiften silinmesi yönündedir.

o. **Kiralama işlemlerinden alacaklara ilişkin bilgiler (net):**

a. Finansal kiralama yöntemiyle kullanılan fonların kalan vadelerine göre gösterimi:

	31 Aralık 2024		1 Ocak 2024	
	Brüt	Net	Brüt	Net
1 yıldan az	-	-	-	-
1-4 yıl arası	5.840	4.363	-	-
4 yıldan fazla	-	-	-	-
Toplam	5.840	4.363	-	-

b. Finansal kiralamaya yapılan net yatırımlara ilişkin bilgiler:

	31 Aralık 2024	1 Ocak 2024
Finansal kiralama alacakları (brüt)	5.840	-
Kazanılmamış finansal kiralama gelirleri (-)	1.477	-
Finansal Kiralama Alacakları (net)	4.363	-

DÜNYA KATILIM BANKASI A.Ş.

31 Aralık 2024 Tarihinde Sona Eren Hesap Dönemine Ait Konsolide Olmayan Finansal Tablolara İlişkin Açıklama ve Dipnotlar

(Tutarlar aksi belirtilmedikçe Bin Türk Lirası (TL) olarak ifade edilmiştir.)

c. Yapılan finansal kiralama sözleşmeleri ile ilgili genel açıklamalar:

Finansal kiralama sözleşmeleri 6361 sayılı Finansal Kiralama, Faktoring ve Finansman Şirketleri Kanunu'nun ilgili maddeleri uyarınca yapılmaktadır. Finansal tabloları önemli ölçüde etkileyen yenileme ve kira sözleşmelerinden kaynaklanan kısıtlamalar ile koşullu kira taksitleri bulunmamaktadır.

Finansal kiralama alacaklarına ilişkin bilgiler:

	Yakın İzlemedeki Krediler			
	Standart Nitelikli Krediler	Yeniden Yapılandırma Kapsamında Yer Almayanlar	Yeniden Yapılandırılanlar	
			Sözleşme Koşullarında Değişiklikler	Yeniden Finansman
31 Aralık 2024				
Finansal Kiralama Alacakları (Net)	4.363	-	-	-
1 Ocak 2024				
Finansal Kiralama Alacakları (Net)	-	-	-	-

p. Satış amaçlı elde tutulan ve durdurulan faaliyetlere ilişkin duran varlıklar hakkında açıklamalar:

Bulunmamaktadır (1 Ocak 2024: Bulunmamaktadır).

r. İştiraklere İlişkin Bilgiler:

Bulunmamaktadır (1 Ocak 2024: Bulunmamaktadır).

s. Bağlı ortaklıklara ilişkin bilgiler (net):

a. Konsolide edilmeyen mali olmayan bağlı ortaklıklara ilişkin bilgiler:

Techdünya Bilişim Teknoloji ve Ticaret A.Ş., 1.250 TL ödenmiş sermaye ile kurulmuş; 15 Mart 2024 tarihinde Ticaret Sicil Gazetesi'nde tescil edilmiştir (1 Ocak 2024: Bulunmamaktadır).

Unvanı	Adres (Şehir/Ülke)	Ana Ortaklık Banka'nın Pay Oranı Farklıya Oy Oranı (%)	Diğer Ortakların Pay Oranı (%)
Techdünya Bilişim Teknoloji ve Ticaret A.Ş.	İstanbul/Türkiye	%100	%100

(*) Borsa'da işlem görmemesi nedeniyle gerçeğe uygun değeri bulunmamaktadır.
(**) Sabit Kıymet toplamı maddi ve maddi olmayan duran varlıklar toplamını ifade etmektedir.

b. Konsolide edilen ortaklıklara ilişkin bilgiler:

Bulunmamaktadır (1 Ocak 2024: Bulunmamaktadır).

t. Birlikte kontrol edilen ortaklıklara (iş ortaklıklarına) ilişkin bilgiler:

Bulunmamaktadır (1 Ocak 2024: Bulunmamaktadır).

u. Maddi duran varlıklara ilişkin açıklamalar:

31 Aralık 2024	Gayrimenkuller (*)	Finansal kiralama ile edinilen MDV	Araçlar	Diğer MDV	Elden çıkarılacak MDV	Toplam
Maliyet						
Dönem başı bakiyesi: 1 Ocak 2024	5.752	-	-	86.182	-	91.934
İktisap edilenler	122.579	-	-	353.961	-	476.540
Yeniden değerlendirme farkları	-	-	-	-	-	-
Elden Çıkarılanlar	-	-	-	(1.893)	-	(1.893)
Değer Düşüklüğü(-)/Değer Düşüklüğü İptali	-	-	-	-	-	-
Transferler	-	-	-	-	-	-
Dönem sonu bakiyesi: 31 Aralık 2024	128.331	-	-	438.250	-	566.581
Birikmiş Amortisman (-)						
Dönem başı bakiyesi: 1 Ocak 2024	4.266	-	-	2.867	-	7.133
Cari dönem amortisman gideri	8.415	-	-	60.187	-	68.602
Elden çıkarılanlara ait amortisman iptali	-	-	-	(61)	-	(61)
Transferler	-	-	-	-	-	-
Dönem sonu bakiyesi: 31 Aralık 2024	12.681	-	-	62.993	-	75.674
Dönem sonu maliyet	128.331	-	-	438.250	-	566.581
Dönem sonu birikmiş amortisman	(12.681)	-	-	(62.993)	-	(75.674)
Kapanış Net Defter Değeri	115.650	-	-	375.257	-	490.907

(*) Banka'nın gayrimenkullerinin maliyet bedeli 15.577 TL, amortisman tutarı 5.162 TL, net defter değeri ise 10.415 TL'dir. 31 Aralık 2024 tarihi itibarıyla Banka bilançosunda maddi duran varlıklar altında "TFRS 16 Kiralamalar" standardı gereğince kullanım hakkı varlığı olarak muhasebeleştirilen gayrimenkullerinin maliyeti bedeli 112.754 TL, amortisman tutarı 7.519 TL, net defter değeri ise 105.235 TL'dir.

ü. Maddi olmayan duran varlıklara ilişkin açıklamalar:

Dönem başı ve dönem sonundaki brüt defter değeri ile birikmiş amortisman tutarları:

	31 Aralık 2024	1 Ocak 2024
Brüt defter değeri	245.527	5.794
Birikmiş amortisman (-)	32.969	219
Toplam (net)	212.558	5.575

Dönem başı ve dönem sonu arasındaki hareket tablosu:

	31 Aralık 2024
Açılış bakiyesi	5.575
İktisap edilenler	239.733
Elden çıkarılanlar (-) (net)	-
Amortisman bedeli (-)	32.750
Kapanış net defter değeri	212.558

DÜNYA KATILIM BANKASI A.Ş.

31 Aralık 2024 Tarihinde Sona Eren Hesap Dönemine Ait Konsolide Olmayan Finansal Tablolara İlişkin Açıklama ve Dipnotlar

(Tutarlar aksi belirtilmedikçe Bin Türk Lirası (TL) olarak ifade edilmiştir.)

v. Yatırım amaçlı gayrimenkullere ilişkin açıklamalar:

Banka'nın 31 Aralık 2024 tarihi itibarıyla yatırım amaçlı gayrimenkulü bulunmamaktadır (1 Ocak 2024: 1.486).

	31 Aralık 2024	1 Ocak 2024
Açılış	1.486	1.486
Girişler	-	-
Satışlar (-)	-	-
Transferler (*)	(1.486)	-
Yeniden değerlendirme tutarı	-	-
Toplam	-	1.486

(*) Bankanın İstanbul, İzmir ve Mersin'de bulunan gayrimenkulleri yatırım amaçlı duran varlıklardan maddi duran varlıklara transfer olmuştur.

y. Ertelenmiş vergi varlığına ilişkin açıklamalar:

Banka, 31 Aralık 2024 tarihi itibarıyla bilançosunda yer alan varlık ve yükümlülüklerin defter değeri ile vergi mevzuatı uyarınca belirlenen vergiye esas değeri arasında ortaya çıkan ve sonraki dönemlerde mali kar/zararın hesabında dikkate alınacak tutarlar üzerinden hesapladığı 131.284 TL tutarındaki ertelenmiş vergi varlığı ile 53.446 TL tutarındaki ertelenmiş vergi yükümlülüğünü netleştirerek 77.838 TL vergi varlığını kayıtlarına yansıtmıştır.

	31 Aralık 2024	1 Ocak 2024
Kar Payı Reeskontları ve Peşin Tahsil Edilen Ücret ve Komisyonlar Kazanılmamış Gelirleri	23.178	-
Kıdem Tazminatı ve İzin Ücreti Karşılıkları	11.359	9.160
Karşılıklar	89.419	15
TFRS 16 Kiralama İşlemleri Kar Payı Giderleri	4.147	-
Diğer	3.181	2.847
Ertelenmiş Vergi Varlığı	131.284	12.022
TFRS 16 Kiralama İşlemleri Amortismanı	13.108	-
Maddi Duran Varlıkların Kayıtlı Değeri ile Vergi Değeri Arasındaki Fark (Amortisman Farkları)	26.144	-
Türev Finansal Yükümlülükler	-	-
Menkul Değerler Değerleme Farkı	3.558	-
Spot İşlemler Değerleme Farkı	10.636	2.747
Ertelenmiş Vergi Yükümlülüğü	53.446	2.747
Ertelenmiş Vergi Varlığı (Net)	77.838	9.275

z. Bilançonun diğer aktifler kalemi, nazım hesaplarda yer alan taahhütler hariç bilanço toplamının %10'unu aşmıyor ise bunların en az %20'sini oluşturan alt hesapların isim ve tutarları

Bilanço tarihi itibarıyla, Banka'nın diğer aktifler toplamı bilanço toplamının %10'unu aşmamaktadır.

II. Bilançonun Pasif Hesaplarına İlişkin Açıklama ve Dipnotlar

1. Toplanan fonlara ilişkin bilgiler:

a. Toplanan fonların vade yapısına ilişkin bilgiler:

31 Aralık 2024	Vadesiz	1 Aya Kadar	3 Aya Kadar	6 Aya Kadar	9 Aya Kadar	1 Yıla Kadar	1 Yıl ve Üstü	Birikimli Katılma Hesabı	Toplam
I. Özel Cari Hesaplar Gerçek Kişi Ticari Olmayan-TP	11.138	-	-	-	-	-	-	-	11.138
II. Katılma Hesapları Gerçek Kişi Ticari Olmayan-TP	-	118.901	236.847	18.317	-	16.869	2.762.266	-	3.153.200
III. Özel Cari Hesaplar Diğer-TP	225.273	-	-	-	-	-	-	-	225.273
Resmi Kuruluşlar	-	-	-	-	-	-	-	-	-
Ticari Kuruluşlar	225.140	-	-	-	-	-	-	-	225.140
Diğer Kuruluşlar	84	-	-	-	-	-	-	-	84
Ticari ve Diğer Kur.	49	-	-	-	-	-	-	-	49
Bankalar ve Katılım Bankaları	-	-	-	-	-	-	-	-	-
TCMB	-	-	-	-	-	-	-	-	-
Yurtiçi Bankalar	-	-	-	-	-	-	-	-	-
Yurtdışı Bankalar	-	-	-	-	-	-	-	-	-
Katılım Bankası	-	-	-	-	-	-	-	-	-
Diğer	-	-	-	-	-	-	-	-	-
IV. Katılma Hesapları-TP	-	4.828.611	2.326.280	2.877.650	-	-	-	-	10.032.541
Resmi Kuruluşlar	-	-	-	-	-	-	-	-	-
Ticari Kuruluşlar	-	4.828.611	1.952.257	2.877.650	-	-	-	-	9.658.518
Diğer Kuruluşlar	-	-	374.023	-	-	-	-	-	374.023
Ticari ve Diğer Kur.	-	-	-	-	-	-	-	-	-
Bankalar ve Katılım Bankası	-	-	-	-	-	-	-	-	-
V. Özel Cari Hesaplar Gerçek Kişi Ticari Olmayan-YP	124.081	-	-	-	-	-	-	-	124.081
VI. Katılma Hesapları Gerçek Kişi Ticari Olmayan-YP	-	38.111	175.434	39.077	-	-	-	-	252.622
VII. Özel Cari Hesaplar Diğer-YP	1.097.986	-	-	-	-	-	-	-	1.097.986
Yurtiçinde Yer. Tüz. K	1.097.192	-	-	-	-	-	-	-	1.097.192
Yurtdışında Yer. Tüz. K.	794	-	-	-	-	-	-	-	794
Bankalar ve Katılım Bankaları	-	-	-	-	-	-	-	-	-
TCMB	-	-	-	-	-	-	-	-	-
Yurtiçi Bankalar	-	-	-	-	-	-	-	-	-
Yurtdışı Bankalar	-	-	-	-	-	-	-	-	-
Katılım Bankası	-	-	-	-	-	-	-	-	-
Diğer	-	-	-	-	-	-	-	-	-
VIII. Katılma Hesapları Diğer-YP	-	2.298.163	2.997.850	1.169.771	-	125.633	706.416	-	7.297.833
Resmi Kuruluşlar	-	-	-	-	-	-	-	-	-
Ticari Kuruluşlar	-	2.297.437	2.750.908	1.165.613	-	125.633	706.416	-	7.046.007
Diğer Kuruluşlar	-	726	246.942	4.158	-	-	-	-	251.826
Ticari ve Diğer Kur.	-	-	-	-	-	-	-	-	-
Bankalar ve Katılım Bankaları	-	-	-	-	-	-	-	-	-
IX. Kıymetli Maden DH	952.083	1.549	354.787	307.405	-	11.783	2.428	-	1.630.035
X. Katılma Hesapları Özel Fon Havuzları-TP	-	-	-	-	-	-	-	-	-
Yurtiçinde Yer. K.	-	-	-	-	-	-	-	-	-
Yurtdışında Yer. K.	-	-	-	-	-	-	-	-	-
XI. Katılma Hesapları Özel Fon Havuzları-YP	-	-	-	-	-	-	-	-	-
Yurtiçinde Yer. K.	-	-	-	-	-	-	-	-	-
Yurtdışında Yer. K.	-	-	-	-	-	-	-	-	-
Toplam (I+II+...+IX+X+XI)	2.410.561	7.285.335	6.091.198	4.412.220	-	154.285	3.471.110	-	23.824.709

DÜNYA KATILIM BANKASI A.Ş.

31 Aralık 2024 Tarihinde Sona Eren Hesap Dönemine Ait Konsolide Olmayan Finansal Tablolara İlişkin Açıklama ve Dipnotlar

(Tutarlar aksi belirtilmedikçe Bin Türk Lirası (TL) olarak ifade edilmiştir.)

1 Ocak 2024	Vadesiz	1 Aya Kadar	3 Aya Kadar	6 Aya Kadar	9 Aya Kadar	1 Yıla Kadar	1 Yıl ve Üstü	Birikimli Katılma Hesabı	Toplam
I. Özel Cari Hesaplar Gerçek Kişi Ticari Olmayan-TP	-	-	-	-	-	-	-	-	-
II. Katılma Hesapları Gerçek Kişi Ticari Olmayan-TP	-	-	-	-	-	-	-	-	-
III. Özel Cari Hesaplar Diğer-TP	29	-	-	-	-	-	-	-	29
Resmi Kuruluşlar	-	-	-	-	-	-	-	-	-
Ticari Kuruluşlar	29	-	-	-	-	-	-	-	29
Diğer Kuruluşlar	-	-	-	-	-	-	-	-	-
Ticari ve Diğer Kur.	-	-	-	-	-	-	-	-	-
Bankalar ve Katılım Bankaları	-	-	-	-	-	-	-	-	-
TCMB	-	-	-	-	-	-	-	-	-
Yurtiçi Bankalar	-	-	-	-	-	-	-	-	-
Yurtdışı Bankalar	-	-	-	-	-	-	-	-	-
Katılım Bankası	-	-	-	-	-	-	-	-	-
Diğer	-	-	-	-	-	-	-	-	-
IV. Katılma Hesapları-TP	-	-	-	-	-	-	-	-	-
Resmi Kuruluşlar	-	-	-	-	-	-	-	-	-
Ticari Kuruluşlar	-	-	-	-	-	-	-	-	-
Diğer Kuruluşlar	-	-	-	-	-	-	-	-	-
Ticari ve Diğer Kur.	-	-	-	-	-	-	-	-	-
Bankalar ve Katılım Bankası	-	-	-	-	-	-	-	-	-
V. Özel Cari Hesaplar Gerçek Kişi Ticari Olmayan-YP	-	-	-	-	-	-	-	-	-
VI. Katılma Hesapları Gerçek Kişi Ticari Olmayan-YP	26	-	-	-	-	-	-	-	26
VII. Özel Cari Hesaplar Diğer-YP	-	-	-	-	-	-	-	-	-
Yurtiçinde Yer. Tüz. K	-	-	-	-	-	-	-	-	-
Yurtdışında Yer. Tüz. K.	-	-	-	-	-	-	-	-	-
Bankalar ve Katılım Bankaları	-	-	-	-	-	-	-	-	-
TCMB	-	-	-	-	-	-	-	-	-
Yurtiçi Bankalar	-	-	-	-	-	-	-	-	-
Yurtdışı Bankalar	-	-	-	-	-	-	-	-	-
Katılım Bankası	-	-	-	-	-	-	-	-	-
Diğer	-	-	-	-	-	-	-	-	-
VIII. Katılma Hesapları Diğer-YP	-	-	-	-	-	-	-	-	-
Resmi Kuruluşlar	-	-	-	-	-	-	-	-	-
Ticari Kuruluşlar	-	-	-	-	-	-	-	-	-
Diğer Kuruluşlar	-	-	-	-	-	-	-	-	-
Ticari ve Diğer Kur.	-	-	-	-	-	-	-	-	-
Bankalar ve Katılım Bankaları	-	-	-	-	-	-	-	-	-
IX. Kıymetli Maden DH	-	-	-	-	-	-	-	-	-
X. Katılma Hesapları Özel Fon Havuzları-TP	-	-	-	-	-	-	-	-	-
Yurtiçinde Yer. K.	-	-	-	-	-	-	-	-	-
Yurtdışında Yer. K.	-	-	-	-	-	-	-	-	-
XI. Katılma Hesapları Özel Fon Havuzları-YP	-	-	-	-	-	-	-	-	-
Yurtiçinde Yer. K.	-	-	-	-	-	-	-	-	-
Yurtdışında Yer. K.	-	-	-	-	-	-	-	-	-
Toplam (I+II+...+IX+X+XI)	55	-	-	-	-	-	-	-	55

b. Sigorta kapsamında bulunan katılım fonuna ilişkin bilgiler:

Sigorta kapsamında bulunan ve sigorta limitini aşan katılım fonuna ilişkin bilgiler:

	Sigorta Kapsamında Bulunan		Sigorta Limitini Aşan	
	31 Aralık 2024	1 Ocak 2024	31 Aralık 2024	1 Ocak 2024
Gerçek Kişilerin Özel Cari ve Katılma Hesapları	221.416	26	4.147.973	-
Türk Parası Cinsinden Hesaplar	110.646	-	3.053.689	-
Yabancı Para Cinsinden Hesaplar	110.771	26	1.094.284	-
Yurtdışı Şubelerde Bulunan Yabancı Mercilerin Sigortasına Tabi Hesaplar	-	-	-	-
Kıyı Bnk. Blg. Şubelerde Bulunan Yabancı Merc. Sigorta Tabi Hesap	-	-	-	-

	Sigorta Kapsamında Bulunan		Sigorta Limitini Aşan	
	31 Aralık 2024	1 Ocak 2024	31 Aralık 2024	1 Ocak 2024
Tüzel Kişilerin Özel Cari ve Katılma Hesapları	202.577	29	19.239.577	-
Türk Parası Cinsinden Hesaplar	144.693	29	10.113.122	-
Yabancı Para Cinsinden Hesaplar	57.884	-	9.126.455	-
Yurtdışı Şubelerde Bulunan Yabancı Mercilerin Sigortasına Tabi Hesaplar	-	-	-	-
Kıyı Bnk. Blg. Şubelerde Bulunan Yabancı Merc. Sigorta Tabi Hesap	-	-	-	-

c. Sigorta kapsamında bulunmayan gerçek kişilerin katılım fonları:

	31 Aralık 2024	1 Ocak 2024
Yurtdışı Şubelerde Bulunan Katılım Fonu ile Diğer Hesaplar	-	-
Hâkim Ortaklar ile Bunların Ana, Baba, Eş ve Velayet Altındaki Çocuklarına Ait Katılım Fonu ile Diğer Hesaplar	-	-
Yönetim veya Müdürler Kurulu Başkan ve Üyeler, Genel Müdür ve Yardımcıları ile Bunların Ana, Baba, Eş ve Velayet Altındaki Çocuklarına Ait Katılım Fonu ile Diğer Hesaplar	169.615	-
26/9/2004 Tarihli ve 5237 Sayılı TCK'nın 282 nci Maddesindeki Suçtan Kaynaklanan Mal Varlığı Değerleri Kapsamına Giren Katılım Fonu ile Diğer Hesaplar	-	-
Türkiye'de Münhasıran Kıyı Bankacılığı Faaliyeti Göstermek Üzere Kurulan Katılım Bankalarında Bulunan Katılım Fonları	-	-

Katılım Bankalarının yurtiçi şubelerinde resmi kuruluşlar, kredi kuruluşları ve finansal kuruluşlara ait olanlar haricinde Türk Lirası veya döviz üzerinden açılan özel cari hesaplarında ve katılma hesaplarında toplanan fonlar, bir gerçek veya tüzel kişiye ait hesapların anapara ve kar payları toplamının 650 TL'yi geçmemesi şartıyla, 5411 sayılı Bankacılık Kanunu kapsamında Tasarruf Mevduat Sigorta Fonu güvencesi altındadır.

DÜNYA KATILIM BANKASI A.Ş.

31 Aralık 2024 Tarihinde Sona Eren Hesap Dönemine Ait Konsolide Olmayan Finansal Tablolara İlişkin Açıklama ve Dipnotlar

(Tutarlar aksi belirtilmedikçe Bin Türk Lirası (TL) olarak ifade edilmiştir.)

2. Alınan kredilere ilişkin bilgiler:

a. Bankalar ve diğer mali kuruluşlara ilişkin bilgiler:

	31 Aralık 2024		1 Ocak 2024	
	TP	YP	TP	YP
T.C. Merkez Bankası Kredileri	-	-	-	-
Yurt içi Banka ve Kuruluşlardan	85.110	1.837.130	-	-
Yurt dışı Banka, Kuruluş ve Fonlardan	-	-	-	-
Toplam	85.110	1.837.130	-	-

b. Alınan kredilerin vade ayırımına göre gösterilmesi:

	31 Aralık 2024		1 Ocak 2024	
	TP	YP	TP	YP
Kısa Vadeli	85.110	1.837.130	-	-
Orta ve Uzun Vadeli	-	-	-	-
Toplam	85.110	1.837.130	-	-

3. Türev finansal borçlara ilişkin bilgiler:

	31 Aralık 2024		1 Ocak 2024	
	TP	YP	TP	YP
Vadeli İşlemler	72	25.797	-	-
Swap İşlemleri	-	277	-	-
Futures İşlemleri	-	-	-	-
Opsiyonlar	-	-	-	-
Diğer	-	-	-	-
Toplam	72	26.074	-	-

4. Kiralama işlemlerinden yükümlülükler ilişkili bilgiler (Net):

	31 Aralık 2024		1 Ocak 2024	
	TP	YP	TP	YP
1 yıldan az	6.515	-	1.621	-
1-4 yıl arası	50.423	-	4.124	-
4 yıldan fazla	61.166	-	-	-
Toplam	118.104	-	5.745	-

5. Riskten korunma amaçlı türev finansal borçlara ilişkin bilgiler

Bulunmamaktadır (1 Ocak 2024: Bulunmamaktadır).

6. Karşılıklara ilişkin açıklamalar

a. Genel karşılıklara ilişkin bilgiler

	31 Aralık 2024		1 Ocak 2024	
	TP	YP	TP	YP
I. Grup Kredi ve Alacaklar İçin Ayrılanlar	214.646	100.615	40	-
II. Grup Kredi ve Alacaklar İçin Ayrılanlar	-	-	-	-
Gayrinakdi Krediler İçin Ayrılanlar	39.277	15.397	48	-
Toplam	253.923	116.012	88	-

b. Çalışan hakları karşılığına ilişkin bilgiler

Banka, kıdem tazminatı ve izin haklarına ilişkin yükümlülüklerini TMS 19 "Çalışanlara Sağlanan Faydalara İlişkin Türkiye Muhasebe Standardı" hükümlerine göre muhasebeleştirmekte olup, gelecekteki kıdem ve ihbar tazminatlarından doğan yükümlülüklerini net bugünkü değeri üzerinden hesaplamış ve finansal tablolara yansıtmıştır. 31 Aralık 2024 tarihi itibarıyla 15.383 TL (1 Ocak 2024: 20.136 TL) tutarındaki izin karşılığı ve 13.702 TL (1 Ocak 2024: 10.731 TL) kıdem tazminatı karşılığı finansal tablolarda Çalışan Hakları Karşılığı hesabına kaydedilmiştir.

Banka kıdem tazminatı karşılığını, TMS 19'da belirtilen aktüeryal değerlendirme yöntemini kullanarak finansal tablolara yansıtmıştır. Bu bağlamda toplam yükümlülüklerin hesaplanmasında aşağıdaki aktüeryal varsayımlar kullanılmıştır.

	31 Aralık 2024
İskonto oranı (%)	29,32
Tahmin edilen maaş tavanı artış oranı (%)	35,00

Kıdem tazminatı yükümlülüğü karşılığının bilançodaki hareketi:

	31 Aralık 2024
Önceki dönem sonu bakiyesi	10.731
Dönem içinde ayrılan karşılık tutarı	-
İptal edilen karşılık	(3.560)
Aktüeryal (kazanç)/kayıp	6.531
Dönem sonu bakiyesi	13.702

c. Diğer karşılıkların karşılıklar toplamının %10'unu aşması halinde aşımaya sebep olan kalemler ve tutarlarına ilişkin bilgiler

Banka'nın 31 Aralık 2024 tarihi itibarıyla diğer karşılıkları karşılıklar toplamının %10'unu aşmamakla birlikte 31 Aralık 2024 tarihi itibarıyla Banka'nın aleyhine açılmış devam eden 3 dava için ayırmış olduğu karşılık tutarı 51 TL'dir (1 Ocak 2024: 51). Bu davalarla ilgili olarak Banka'nın konsolide olmayan finansal tabloları üzerinde önemli bir etki beklenmemektedir.

DÜNYA KATILIM BANKASI A.Ş.

31 Aralık 2024 Tarihinde Sona Eren Hesap Dönemine Ait Konsolide Olmayan Finansal Tablolara İlişkin Açıklama ve Dipnotlar

(Tutarlar aksi belirtilmedikçe Bin Türk Lirası (TL) olarak ifade edilmiştir.)

7. Vergi borcuna ilişkin açıklamalar

a. Cari vergi borcuna ilişkin açıklamalar

a.1. Ödenecek vergilere ilişkin bilgiler:

	31 Aralık 2024	1 Ocak 2024
Ödenecek Kurumlar Vergisi	179.467	-
BSMV	41.235	205
Menkul Sermaye İradı Vergisi	26.003	13
Ödenecek Katma Değer Vergisi	9941	1.192
Gayrimenkul Sermaye İradı Vergisi	339	-
Kambiyo Muameleleri Vergisi	204	-
Ücretlerden Kesilen Gelir Vergisi	23.543	4.271
Diğer	1.277	-
Toplam	282.009	5.681

a.2. Primlere ilişkin bilgiler:

	31 Aralık 2024	1 Ocak 2024
Sosyal Sigorta Primleri-Personel	7.266	974
Sosyal Sigorta Primleri-İşveren	8.758	1.222
Banka Sosyal Yardım Sandığı Primleri-Personel	-	-
Banka Sosyal Yardım Sandığı Primleri-İşveren	-	-
Emekli Sandığı Aidatı ve Karşılıkları-Personel	-	-
Emekli Sandığı Aidatı ve Karşılıkları-İşveren	-	-
İşsizlik Sigortası-Personel	498	65
İşsizlik Sigortası-İşveren	996	130
Diğer	-	-
Toplam	17.518	2.391

8. Satış amaçlı elde tutulan ve durdurulan faaliyetlere ilişkin duran varlık borçları hakkında bilgiler:

Bulunmamaktadır (1 Ocak 2024: Bulunmamaktadır).

9. Banka'nın sermaye benzeri borçlanma araçlarının sayısı, vadesi, kar payı oranı; borçlanma aracının alacaklısı olan kuruluş ve varsa, hisse senedine dönüştürme opsiyonuna ilişkin detaylı açıklamalar:

Sermaye benzeri kredilere ilişkin bilgiler:

	31 Aralık 2024		1 Ocak 2024	
	TP	YP	TP	YP
İlave Ana Sermaye Hesaplamasına Dâhil Edilecek Borçlanma Araçları	-	-	-	-
Sermaye Benzeri Krediler	-	-	-	-
Sermaye Benzeri Borçlanma Araçları	-	-	-	-
Katkı Sermaye Hesaplamasına Dâhil Edilecek Borçlanma Araçları(*)	-	-	500.000	-
Sermaye Benzeri Krediler	-	-	500.000	-
Sermaye Benzeri Borçlanma Araçları	-	-	-	-
Toplam	-	-	500.000	-

(*) 17 Kasım 2023 tarihli yönetim kurulu kararı ile banka hissedarlarının ilk sermaye artırımında sermaye eklemek üzere, nakden yatırılan 500.000 TL katkı sermayesi olarak alınmasına ve BDDK'nın E-43890421-101.01.04-102671 sayılı yazısı ile katkı sermaye hesabında izlenmesine karar verilmiştir.

10. Bilançonun diğer yükümlülükler kalemi, bilanço toplamının %10'unu aşılıyorsa, bunların en az %20'sini oluşturan alt hesapların isim ve tutarlarına ilişkin bilgiler:

Bilançonun diğer yabancı kaynaklar kalemi, bilanço toplamının %10'unu aşmamaktadır.

11. Özkaynaklara ilişkin bilgiler:

a. Ödenmiş sermayenin gösterimi:

	31 Aralık 2024	1 Ocak 2024
Hisse senedi karşılığı	5.999.337	99.337
İmtiyazlı hisse senedi karşılığı	-	-

b. Ödenmiş sermaye tutarı, Banka'da kayıtlı sermaye sisteminin uygulanıp uygulanmadığı hususunun açıklanması ve bu sistem uygulanıyor ise kayıtlı sermaye tavanına ilişkin bilgiler

Bankada kayıtlı sermaye sistemi uygulanmamaktadır.

c. Cari dönem içinde yapılan sermaye artırımları ve kaynakları ile arttırılan sermaye payına ilişkin diğer bilgiler:

Banka, BDDK'ya yaptığı sermaye artışı ve ana sözleşme tadiline ilişkin izin talebinin BDDK tarafından uygun görülmesine istinaden nakdi sermaye artışı yapmış olup, ödenmiş sermayesini, BDDK'nın E-43890421-101.01.04-111292 sayılı yazısıyla 21.02.2024 tarihinde 2.900.000 TL ve E-43890421-101.01.04-119222 sayılı yazısıyla 15.05.2024 tarihinde 3.000.000 TL artırarak 5.999.337 TL'ye çıkartmıştır.

d. Cari dönem içinde sermaye yedeklerinden sermayeye ilave edilen kısma ilişkin bilgiler:

Cari dönem içinde sermaye yedeklerinden sermayeye ilave edilen kısım bulunmamaktadır.

i. Son mali yılın ve onu takip eden ara dönemin sonuna kadar olan sermaye taahhütleri, bu taahhütlerin genel amacı ve bu taahhütler için gerekli tahmini kaynaklara ilişkin bilgiler:

Banka'nın son mali yılın ve onu takip eden ara dönemin sonuna kadar sermaye taahhüdü bulunmamaktadır.

DÜNYA KATILIM BANKASI A.Ş.

31 Aralık 2024 Tarihinde Sona Eren Hesap Dönemine Ait Konsolide Olmayan Finansal Tablolara İlişkin Açıklama ve Dipnotlar

(Tutarlar aksi belirtilmedikçe Bin Türk Lirası (TL) olarak ifade edilmiştir.)

j. Banka'nın gelirleri, karlılığı ve likiditesine ilişkin geçmiş dönem göstergeleri ile bu göstergelerdeki belirsizlikler dikkate alınarak yapılacak öngörülerin, Banka'nın özkaynakları üzerindeki tahmini etkileri:

Banka, faaliyetlerini karlılıkla sürdürmekte ve dönem karlarının büyük bölümünü yedeklere aktarım şeklinde özkaynaklar içinde muhafaza etmektedir. Öte yandan Banka'nın özkaynakları likit ve getirili aktiflerde değerlendirilmektedir.

k. Sermayeyi temsil eden hisse senetlerine tanınan imtiyazlara ilişkin özet bilgiler:

Sermayeyi temsil eden hisse senetlerine tanınan imtiyazlar bulunmamaktadır.

l. Menkul değerler değer artış fonuna ilişkin bilgiler:

	31 Aralık 2024		1 Ocak 2024	
	TP	YP	TP	YP
İştirakler, Bağlı Ortaklıklar ve Birlikte Kontrol Edilen Ortaklıklardan (İş Ortaklıklarından)	-	-	-	-
Değerleme Farkı	8.303	-	-	-
Kur Farkı	-	-	-	-
Toplam	8.303	-	-	-

m. Diğer sermaye yedeklerine ilişkin bilgiler:

Bulunmamaktadır.

III. Nazım hesaplarda yer alan yükümlülüklerle ilişkin açıklama:

a. Gayri kabili rücu nitelikteki kredi taahhütlerinin türü ve miktarı:

	31 Aralık 2024	1 Ocak 2024
Kredi Kartları Harcama Limiti Taahhütleri	-	-
Çekler İçin Ödeme Taahhütleri	-	-
Vadeli Aktif Değerler Alım Satım Taahhütleri	11.939.283	-
Kullandırma Garantili Kredi Tahsis Taahhütleri	-	-
İhracat Taahhütlerinden Kaynaklanan Vergi ve Fon Yükümlülükleri	-	-
Kredi Kartı ve Bankacılık Hizm. İlişkin Promosyon Uyg. Taah.	-	-
Diğer Cayılamaz Taahhütler	-	-
Diğer Cayılabılır Taahhütler	-	-
Toplam	11.939.283	-

b. Nazım hesap kalemlerinden kaynaklanan muhtemel zararların ve taahhütlerin yapısı ve tutarı:

b.1. Garantiler, banka aval ve kabulleri ve mali garanti yerine geçen teminatlar ve diğer akreditifler dahil gayrinakdi krediler:

	31 Aralık 2024	1 Ocak 2024
Teminat Mektupları	7.335.714	5.447
Banka Aval ve Kabulleri	-	-
Akreditifler	-	-
Diğer Garanti ve Kefaletler	-	-
Toplam	7.335.714	5.447

b.2. Kesin teminatlar, geçici teminatlar, kefaletler ve benzeri işlemler:

	31 Aralık 2024	1 Ocak 2024
Teminat Mektupları	7.335.714	5.447
Kesin teminat mektupları	4.861.004	5.447
Geçici teminat mektupları	1.631.122	-
Avans teminat mektupları	843.587	-
Gümrüklere verilen teminat mektupları	1	-
Kefalet ve Benzeri İşlemler	-	-
Toplam	7.335.714	5.447

c. Gayrinakdi Krediler Kapsamında:

c.1. Gayrinakdi kredilerin toplam tutarı:

	31 Aralık 2024	1 Ocak 2024
Nakit kredi teminine yönelik olarak açılan gayrinakdi krediler	-	-
Bir yıl veya daha az süreli asıl vadeli	-	-
Bir yıldan daha uzun süreli asıl vadeli	-	-
Diğer gayrinakdi krediler	7.335.714	5.447
Toplam	7.335.714	5.447

DÜNYA KATILIM BANKASI A.Ş.

31 Aralık 2024 Tarihinde Sona Eren Hesap Dönemine Ait Konsolide Olmayan Finansal Tablolara İlişkin Açıklama ve Dipnotlar

(Tutarlar aksi belirtilmedikçe Bin Türk Lirası (TL) olarak ifade edilmiştir.)

c.2. Gayrinakdi krediler hesabı içinde sektör bazında risk yoğunlaşması hakkında bilgi:

	31 Aralık 2024			
	TP	(%)	YP	(%)
Tarım	107	0,00	6.407	0,31
Çiftçilik ve Hayvancılık	107	0,00	6.407	0,31
Ormanlık	-	-	-	-
Balıkçılık	-	-	-	-
Sanayi	603.259	11,43	606.216	29,49
Madencilik ve Taş ocakçılığı	1	0,00	-	-
İmalat Sanayi	462.527	8,76	606.216	29,49
Elektrik, Gaz, Su	140.731	2,67	-	-
İnşaat	2.485.216	47,07	269.198	13,09
Hizmetler	2.191.148	41,50	1.174.163	57,11
Toptan ve Perakende Ticaret	681.410	12,91	459.181	22,33
Otel ve Lokanta Hizmetleri	5.276	0,10	-	-
Ulaştırma ve Haberleşme	1.172.215	22,20	529.734	25,77
Mali Kuruluşlar	71.500	1,35	-	-
Gayrimenkul ve Kiralama Hizmetleri				
149911	2,84	149968	7,29	
Serbest Meslek Hizmetleri	77	0,00	35.280	1,72
Eğitim Hizmetleri	-	-	-	-
Sağlık ve Sosyal Hizmetler	110.759	2,10	-	-
Diğer	-	-	-	-
Toplam	5.279.730	100,00	2.055.984	100,00

	1 Ocak 2024			
	TP	(%)	YP	(%)
Tarım	-	-	-	-
Çiftçilik ve Hayvancılık	-	-	-	-
Ormanlık	-	-	-	-
Balıkçılık	-	-	-	-
Sanayi	109	100,00	5.338	100,00
Madencilik ve Taş ocakçılığı	-	-	-	-
İmalat Sanayi	109	100,00	5.338	100,00
Elektrik, Gaz, Su	-	-	-	-
İnşaat	-	-	-	-
Hizmetler	-	-	-	-
Toptan ve Perakende Ticaret	-	-	-	-
Otel ve Lokanta Hizmetleri	-	-	-	-
Ulaştırma ve Haberleşme	-	-	-	-
Mali Kuruluşlar	-	-	-	-
Gayrimenkul ve Kiralama Hizmetleri	-	-	-	-
Serbest Meslek Hizmetleri	-	-	-	-
Eğitim Hizmetleri	-	-	-	-
Sağlık ve Sosyal Hizmetler	-	-	-	-
Diğer	-	-	-	-
Toplam	109	100,00	5.338	100,00

c.3. I ve II'nci grupta sınıflandırılan gayrinakdi kredilere ilişkin bilgiler

31 Aralık 2024	I inci Grup		II nci Grup	
	TP	YP	TP	YP
Gayrinakdi krediler	5.279.730	2.055.984	-	-
Teminat mektupları	5.279.730	2.055.984	-	-
Aval ve kabul kredileri	-	-	-	-
Akreditifler	-	-	-	-
Cirolar	-	-	-	-
Menkul kıymet ihracında satın alma garantileri	-	-	-	-
Factoring garantileri	-	-	-	-
Diğer garanti ve kefaletler	-	-	-	-

1 Ocak 2024	I inci Grup		II nci Grup	
	TP	YP	TP	YP
Gayrinakdi krediler	109	5.338	-	-
Teminat mektupları	109	5.338	-	-
Aval ve kabul kredileri	-	-	-	-
Akreditifler	-	-	-	-
Cirolar	-	-	-	-
Menkul kıymet ihracında satın alma garantileri	-	-	-	-
Factoring garantileri	-	-	-	-
Diğer garanti ve kefaletler	-	-	-	-

d. Türev işlemlere ilişkin açıklamalar:

	Amaçlarına göre türev işlemler	
	31 Aralık 2024	1 Ocak 2024
Alım satım amaçlı işlemlerin türleri		
Döviz ile ilgili türev işlemler (I)	15.368.077	-
Vadeli döviz alım satım işlemleri	5.111.010	-
Swap para alım satım işlemleri	10.257.067	-
Futures para işlemleri	-	-
Para alım satım opsiyonları	-	-
Kar Payı ile ilgili türev işlemler (II)	-	-
Vadeli kar payı sözleşmesi alım satım işlemleri	-	-
Swap kar payı alım satım işlemleri	-	-
Kar payı alım satım opsiyonları	-	-
Futures kar payı alım satım işlemleri	-	-
Diğer alım-satım amaçlı türev işlemler (III)	-	-
A. Toplam alım satım amaçlı türev işlemler (I+II+III)	15.368.077	-
Riskten korunma amaçlı türev işlem türleri	-	-
Gerçeğe uygun değer değişikliği riskinden korunma amaçlı	-	-
Nakit akış riskinden korunma amaçlı	-	-
YP üzerinden yapılan iştirak yatırımları riskinden korunma amaçlı	-	-
B. Toplam riskten korunma amaçlı türev işlemler	-	-
Türev işlemler toplamı (A+B)	15.368.077	-

DÜNYA KATILIM BANKASI A.Ş.

31 Aralık 2024 Tarihinde Sona Eren Hesap Dönemine Ait Konsolide Olmayan Finansal Tablolara İlişkin Açıklama ve Dipnotlar

(Tutarlar aksi belirtilmedikçe Bin Türk Lirası (TL) olarak ifade edilmiştir.)

e. Koşullu borçlar ve varlıklara ilişkin açıklamalar:

Bulunmamaktadır.

f. Başkaları nam ve hesabına verilen hizmetlere ilişkin açıklamalar:

Banka'nın gerçek ve tüzel kişiler, vakıflar, emeklilik sigortası fonları ve diğer kurumlar adına plasmanda bulunma gibi faaliyetleri bulunmamaktadır.

Diğer

31 Aralık 2024 tarihi itibarıyla, Uzan Grubuna ait eski şirketlere verilmiş olan 6.516 TL tutarında teminat mektupları mevcut olup ilgili teminat mektuplarının 6.514 TL tutarındaki kısmı için herhangi bir teminat bulunmamaktadır. 31 Aralık 2024 tarihi itibarıyla ekteki konsolide olmayan mali tablolarda bu hususla ilgili olarak karşılık ayrılmamıştır. Bu teminat mektuplarının finansal tablolara muhtemel etkileri, ilgili davaların sonucuna göre belli olacak olup, banka mali tabloları üzerinde olumsuz bir etkisi olması beklenmemektedir.

IV. Kar veya Zarar Tablosuna İlişkin Açıklama ve Dipnotlar

1. Kar payı gelirlerine ilişkin bilgiler:

a. Kredilerden alınan kar payı gelirlerine ilişkin bilgiler:

	1 Ocak - 31 Aralık 2024	
	TP	YP
Kredilerden alınan kar payları(*)		
Kısa Vadeli Kredilerden	2.294.679	101.040
Orta ve Uzun Vadeli Kredilerden	536.826	62.507
Takipteki Alacaklardan Alınan Kar Payları	-	-
Kaynak Kul. Destekleme Fonundan Alınan Primler	-	-
Toplam	2.831.505	163.547

(*) Nakdi kredilere ilişkin ücret ve komisyon gelirlerini de içermektedir.

b. Bankalardan alınan kar payı gelirlerine ilişkin bilgiler:

	1 Ocak - 31 Aralık 2024	
	TP	YP
T.C. Merkez Bankasından	-	48.654
Yurtiçi Bankalardan	394.257	281
Yurtdışı Bankalardan	-	1.482
Yurtdışı Merkez ve Şubelerden	-	-
Toplam	394.257	50.417

c. Menkul değerlerden alınan kar payı gelirlerine ilişkin bilgiler:

	1 Ocak - 31 Aralık 2024	
	TP	YP
Gerçeğe uygun değer farkı kar veya zarara yansıtılan finansal varlıklar	-	333
Gerçeğe uygun değer farkı diğer kapsamlı gelire yansıtılan finansal varlıklar	121.965	-
İtfa edilmiş maliyet üzerinden değerlendirilen finansal varlıklar	93.805	-
Toplam	215.770	333

ç. İştirak ve bağlı ortaklıklardan alınan kar payı gelirlerine ilişkin bilgiler:

Bulunmamaktadır.

2. Kar payı giderlerine ilişkin bilgiler:

a. Katılma hesaplarına ödenen kar paylarının vade yapısına göre gösterimi:

1 Ocak - 31 Aralık 2024	Katılma hesapları							Toplam
	1 aya kadar	3 aya kadar	6 aya kadar	9 aya kadar	1 yıla kadar	1 yıldan uzun	Birikimli katılma hesabı	
Türk parası								
Özel cari hesap ve katılma hesapları aracılığı ile bankalardan toplanan fonlar	-	-	-	-	-	-	-	-
Gerçek kişilerin ticari olmayan katılma hs.	10.295	42.889	1.582	-	1.193	721.766	-	777.725
Resmi kuruluş katılma hs.	-	-	-	-	-	-	-	-
Ticari kuruluş katılma hs.	540.915	150.816	330.054	-	28.541	-	-	1.050.326
Diğer kuruluş katılma hs.	883	93.693	-	-	-	-	-	94.576
Toplam	552.093	287.398	331.636	-	29.734	721.766	-	1.922.627
Yabancı para								
Özel cari hesap ve katılma hesapları aracılığı ile bankalardan toplanan fonlar	-	-	-	-	-	-	-	-
Gerçek kişilerin ticari olmayan katılma hs.	134	374	321	-	-	-	-	829
Resmi kuruluş katılma hs.	-	-	-	-	-	-	-	-
Ticari kuruluş katılma hs.	11.640	29.347	15.151	-	139	2.701	-	58.978
Diğer kuruluş katılma hs.	-	1.211	277	-	-	522	-	2.010
Kıymetli maden depo hs.	1	972	579	-	33	6	-	1.591
Toplam	11.775	31.904	16.328	-	172	3.229	-	63.408
Genel toplam	563.868	319.302	347.964	-	29.906	724.995	-	1.986.035

DÜNYA KATILIM BANKASI A.Ş.

31 Aralık 2024 Tarihinde Sona Eren Hesap Dönemine Ait Konsolide Olmayan Finansal Tablolara İlişkin Açıklama ve Dipnotlar

(Tutarlar aksi belirtilmedikçe Bin Türk Lirası (TL) olarak ifade edilmiştir.)

b. Kullanılan kredilere verilen kar payı giderlerine ilişkin bilgiler:

1 Ocak - 31 Aralık 2024		
	TP	YP
Bankalara	-	14.695
T.C. Merkez Bankasına	-	-
Yurtiçi Bankalara	-	14.695
Yurtdışı Bankalara	-	-
Yurtdışı Merkez ve Şubelere	-	-
Diğer kuruluşlara	44.255	-
Toplam	44.255	14.695

c. İştirakler ve bağlı ortaklıklara verilen kar payı giderlerine ilişkin bilgiler:

1 Ocak - 31 Aralık 2024		
	TP	YP
İştirak ve Bağlı Ortaklıklara Verilen Kar Payları	418	-
Toplam	418	-

d. İhraç edilen menkul kıymetlere verilen kar payı giderlerine ilişkin bilgiler:

Bulunmamaktadır.

e. Net Ücret ve Komisyon Gelirleri / Giderleri kaleminde yer alan diğer kalemlerin, gelir tablosu toplamının %10'unu aşması halinde bu kalemlerin en az %20'sini oluşturan alt hesaplar:

Diğer Alınan Ücret ve Komisyonlar		1 Ocak- 31 Aralık 2024
Bankacılık Hizmet Paketi Satış Gelirleri		137.672
Sigorta ve Aracılık Komisyonları		36.015
Diğer		7.773
Toplam		181.460
Diğer Verilen Ücret ve Komisyonlar		1 Ocak- 31 Aralık 2024
Kredi kartı ücret komisyonları		3.479
Swift, EFT ve havale için verilen ücret ve komisyonlar		2.062
Kiralama işlemleri aracılık komisyonu		1.166
Takas odasına verilen komisyon ve ücretler		1.156
Grup nakillerine verilen ücret ve komisyonlar		596
Diğer		827
Toplam		9.286

f. Temettü gelirlerine ilişkin açıklamalar:

1 Ocak - 31 Aralık 2024		
	TP	YP
Gerçeğe Uygun Değer Farkı Kâr veya Zarara Yansıtılan Finansal Varlıklar	52	-
Gerçeğe Uygun Değer Farkı Diğer Kapsamlı Gelire Yansıtılan Finansal Varlıklar	-	-
Diğer	-	-
Toplam	52	-

3. Ticari kar/zarara ilişkin açıklamalar (net):

1 Ocak - 31 Aralık 2024	
Kar	27.218.502
Sermaye piyasası işlemleri karı	807.338
Türev finansal işlemlerden kar	1.072.860
Kambiyo İşlemlerinden Kar	25.338.304
Zarar (-)	25.838.848
Sermaye piyasası işlemleri zararı	677
Türev finansal işlemlerden zarar	618.519
Kambiyo işlemlerinden zarar	25.219.652
Ticari Kar/Zarar (net)	1.379.654

4. Diğer faaliyet gelirlerine ilişkin bilgiler:

1 Ocak - 31 Aralık 2024	
İptal edilen karşılıklar	8.508
Faaliyet kiralaması gelirleri	981
Masraf yansıtılmaları	2.860
Diğer gelirler	376
Toplam	12.725

5. Banka'nın kredi ve diğer alacaklarına ilişkin değer düşüş karşılık giderleri

1 Ocak - 31 Aralık 2024	
Özel Karşılıklar	-
Tahsil İmkânı Sınırlı Krediler İçin Ayrılanlar	-
Tahsili Şüpheli Krediler İçin Ayrılanlar	-
Zarar Niteliğindeki Krediler İçin Ayrılanlar	-
Genel Karşılıklar	369.935
Menkul Değerler Değer Düşüş Karşılıkları	-
Gerçeğe Uygun Değer Farkı Kâr veya Zarara Yansıtılan Finansal Varlıklar	-
Gerçeğe Uygun Değer Farkı Diğer Kapsamlı Gelire Yansıtılan Varlıklar	-
İştirakler, Bağlı Ortaklıklar ve Birlikte Kontrol Edilen Ortaklıklar Değer Düşüş Karşılıkları	-
İştirakler	-
Bağlı Ortaklıklar	-
Birlikte Kontrol Edilen Ortaklıklar	-
Diğer	-
Toplam	369.935

DÜNYA KATILIM BANKASI A.Ş.

31 Aralık 2024 Tarihinde Sona Eren Hesap Dönemine Ait Konsolide Olmayan Finansal Tablolara İlişkin Açıklama ve Dipnotlar

(Tutarlar aksi belirtilmedikçe Bin Türk Lirası (TL) olarak ifade edilmiştir.)

6. Diğer faaliyet giderlerine ilişkin bilgiler:

	1 Ocak – 31 Aralık 2024
Kıdem tazminatı karşılığı	-
Banka sosyal yardım sandığı varlık açıkları karşılığı	-
Maddi duran varlık değer düşüş giderleri	-
Maddi duran varlık amortisman giderleri	68.565
Maddi olmayan duran varlık değer düşüş giderleri	-
Şerefiye değer düşüş gideri	-
Maddi olmayan duran varlık amortisman giderleri	32.750
Özkaynak yöntemi uygulanan ortaklık payları değer düşüş gideri	-
Elden çıkarılacak kıymetler değer düşüş giderleri	-
Elden çıkarılacak kıymetler amortisman giderleri	-
Satış amaçlı elde tutulan ve durdurulan faaliyetlere ilişkin duran varlıklar değer düşüş giderleri	-
Diğer işletme giderleri	208.622
TFRS 16 istisnalarına ilişkin kiralama giderleri	59.416
Bakım ve onarım giderleri	7.830
Reklam ve ilan giderleri	10.766
Diğer giderler(*)	130.610
Aktiflerin satışından doğan zararlar	8
Diğer(**)	122.873
Toplam	432.818

(*) Diğer İşletme Giderleri altındaki "Diğer Giderler" bakiyesinin detayları aşağıdaki tablodaki gibidir:

	1 Ocak – 31 Aralık 2024
Aidatlar	22.225
Haberleşme giderleri	9.498
Temizlik giderleri	17.821
Isıtma aydınlatma ve su giderleri	7.541
Temsil ve ağırlama giderleri	9.153
Taşıt aracı giderleri	11.211
Kirtasiye giderleri	2.871
Bilgisayar kullanım giderleri	27.554
Güvenlik hizmet giderleri	8.812
Nakliye, hamaliye ve küçük demirbaş giderleri	2.332
Diğer	11.592
Toplam	130.610

(**) Diğer bakiyesinin detayları aşağıdaki tablodaki gibidir:

1 Ocak – 31 Aralık 2024

Vergi, Resim, Harçlar ve Fonlar	77.856
Denetim ve Müşavirlik Ücretleri	29.474
Kurum ve Birlik Katılım Payı	9.149
Diğer	6.394
Toplam	122.873

7. Bağımsız Denetçi / Bağımsız Denetim Kuruluşundan Alınan Hizmetlere İlişkin Ücretler:

KGK'nın 26 Mart 2021 tarihli kararı gereği bağımsız denetçi veya bağımsız denetim kuruluşundan alınan hizmetlere ilişkin raporlama dönemine ait ücret bilgisi KDV hariç tutarlar üzerinden aşağıdaki tabloda verilmiştir.

	31 Aralık 2024
Bağımsız Denetim Ücreti	8.200
Diğer Güvence Hizmetlerine İlişkin Ücret	-
Vergi Danışmanlık Hizmetlerine İlişkin Ücret	260
Bağımsız Denetim Dışı Diğer Hizmetlere İlişkin Ücretler	-
Toplam	8.460

8. Sürdürülen faaliyetler ile durdurulan faaliyetler vergi öncesi kar/zararına ilişkin açıklama:

Banka'nın durdurulan faaliyeti bulunmadığı için vergi öncesi kar/zararına ilişkin açıklaması yoktur.

Banka'nın vergi öncesi karı 1.616.235 TL olarak gerçekleşmiştir. Vergi öncesi karın 1.602.593 TL'lik kısmı net kâr payı gelirlerinden, 188.995 TL'si ise net ücret ve komisyon gelirlerinden oluşmaktadır. Diğer faaliyet giderlerinin toplamı ise 432.818 TL'dir.

9. Sürdürülen faaliyetler ile durdurulan faaliyetler vergi karşılığına ilişkin açıklama:

Banka'nın durdurulan faaliyeti bulunmadığı için buna ilişkin vergi karşılığı da bulunmamaktadır.

31 Aralık 2024 tarihi itibarıyla Banka'nın 190.766 TL ertelenmiş vergi geliri, 118.531 TL ertelenmiş vergi gideri bulunmaktadır. Cari vergi karşılığı 334.828 TL'dir.

10. Sürdürülen faaliyetler ile durdurulan faaliyetler dönem net kar/zararına ilişkin açıklama:

Banka'nın durdurulan faaliyeti bulunmamaktadır. Sürdürülen faaliyet karı 1.616.235 TL'den 262.593TL sürdürülen faaliyetler vergi giderinin düşülmesi sonucu net dönem karı 1.353.642 TL olarak gerçekleşmiştir.

11. Net dönem kar/zararına ilişkin açıklamalar:

a. Olağan bankacılık işlemlerinden kaynaklanan gelir ve gider kalemlerinin niteliği, boyutu ve tekrarlanma oranının açıklanması Banka'nın dönem içindeki performansının anlaşılması için gerekli ise, bu kalemlerin niteliği ve tutarı:

Bulunmamaktadır.

b. Finansal tablo kalemlerine ilişkin olarak yapılan bir tahmindeki değişikliğin kâr/zarara etkisi, daha sonraki dönemleri de etkilemesi olasılığı varsa, o dönemleri de kapsayacak şekilde belirtilmesi:

Bulunmamaktadır.

DÜNYA KATILIM BANKASI A.Ş.

31 Aralık 2024 Tarihinde Sona Eren Hesap Dönemine Ait Konsolide Olmayan Finansal Tablolara İlişkin Açıklama ve Dipnotlar

(Tutarlar aksi belirtilmedikçe Bin Türk Lirası (TL) olarak ifade edilmiştir.)

V. Özkaynak Değişim Tablosuna İlişkin Açıklama ve Dipnotlar

- a) Bilanço tarihinden sonra ancak finansal tabloların ilanından önce bildirim yapılmış kâr payları tutarı bulunmamaktadır.
- Kâr payı dağıtımına Genel Kurul toplantısında karar verilecek olup, Genel Kurul, ekli finansal tabloların kesinleştiği tarih itibarıyla henüz yapılmamıştır.
- b) Gerçeğe uygun değer farkı diğer kapsamlı gelire yansıtılan finansal varlıkların gerçeğe uygun değerlerindeki değişikliklerden kaynaklanan "Gerçekleşmemiş kâr/zararlar" ilgili finansal varlığa karşılık gelen değer tahsili, varlığın satılması, elden çıkarılması veya zafiyete uğraması durumlarından birinin gerçekleşmesine kadar dönemin gelir tablosuna yansıtılmamakta; özkaynaklar altında "kar veya zararda yeniden sınıflandırılacak birikmiş diğer kapsamlı gelirler ve giderler" hesabında muhasebeleştirilmektedir. Gerçeğe uygun değer farkı diğer kapsamlı gelire yansıtılan finansal varlıkların yeniden değerlendirilmesinden sonra meydana gelen ertelenmiş vergi öncesi 11.861 TL artış bulunmaktadır.
- c) Maddi ve maddi olmayan duran varlıklara ilişkin değerlendirme farkları özkaynaklar altında maddi ve maddi olmayan duran varlıklar yeniden değerlendirme farkları hesabında muhasebeleştirilmektedir.

VI. Nakit Akış Tablosuna İlişkin Açıklama ve Dipnotlar

Kasa, efektif deposu, yoldaki paralar ve satın alınan banka çekleri ile T.C. Merkez Bankası dahil bankalardaki vadesiz mevduat "Nakit" olarak; orijinal vadesi üç aydan kısa olan bankalar arası para piyasası plasmanları ve bankalardaki vadeli depolar "Nakde eşdeğer varlık" olarak tanımlanmaktadır.

(a) Dönem başındaki nakit ve nakde eşdeğer varlıklar:

	31 Aralık 2024
Nakit	1.166
Kasa ve efektif deposu	-
Yoldaki paralar	-
T.C. Merkez Bankası	1.166
Nakde eşdeğer varlıklar	428.607
Yurtiçi bankalar	428.607
Yurtdışı bankalar	-
Toplam nakit ve nakde eşdeğer varlıklar	429.773

(b) Dönem sonundaki nakit ve nakde eşdeğer varlıklar:

	31 Aralık 2024
Nakit	2.616.774
Kasa ve efektif deposu	527.548
Yoldaki paralar	-
T.C. Merkez Bankası	2.089.226
Nakde eşdeğer varlıklar	4.411.073
Yurtiçi bankalar	3.344.020
Yurtdışı bankalar	1.067.053
Toplam nakit ve nakde eşdeğer varlıklar	7.027.847

1. Banka'nın elinde bulunan ancak, yasal sınırlamalar veya diğer nedenlerle Banka'nın serbest kullanımında olmayan nakit ve nakde eşdeğer varlık mevcuduna ilişkin bilgi:

Merkez Bankası nezdinde tutulan vadeli serbest olmayan hesaplar nakit ve nakde eşdeğer varlık olarak nitelendirilmemektedir.

2. Nakit akış tablosunda yer alan diğer kalemleri ve döviz kurundaki değişimin nakit ve nakde eşdeğer varlıklar üzerindeki etkisi kalemine ilişkin açıklamalar:

"Bankacılık faaliyet konusu varlık ve yükümlülüklerdeki değişim öncesi faaliyet kârı" içinde yer alan

791.966 TL tutarındaki "Diğer" kalemi, esas olarak personel giderleri ve amortisman giderleri hariç diğer işletme giderlerinden oluşmaktadır.

"Bankacılık faaliyetleri konusu varlık ve yükümlülüklerdeki değişim" içinde yer alan 879.920 TL tutarındaki "Diğer borçlardaki net artış /azalış" kalemi muhtelif borçlar, diğer yabancı kaynaklar ve ödenecek vergi, resim, harç ve primlerdeki değişimlerden oluşmaktadır.

Döviz kurundaki değişimin nakit ve nakde eş değer varlıklar üzerindeki etkisi 31 Aralık 2024 tarihinde sona eren hesap döneminde yaklaşık 143.448 TL olarak tespit edilmiştir.

VII. Banka'nın Dahil Olduğu Risk Grubuna İlişkin Açıklamalar

1. Banka'nın dahil olduğu risk grubuna ilişkin işlemlerin hacmi, dönem sonunda sonuçlanmamış kredi ve toplanan fon işlemleri, döneme ilişkin gelir ve giderler:

a. Banka'nın dahil olduğu risk grubuna ait kredilere ilişkin bilgiler:

31 Aralık 2024	İştirak, Bağlı Ortaklık ve Birlikte Kontrol Edilen Ortaklıklar (İş Ortaklıkları)		Banka'nın Doğrudan ve Dolaylı Ortakları		Risk Grubuna Dahil Olan Diğer Gerçek ve Tüzel Kişiler	
	Nakdi	G.Nakdi	Nakdi	G.Nakdi	Nakdi	G.Nakdi
Krediler						
Dönem Başı Bakiyesi	-	-	-	-	-	-
Dönem Sonu Bakiyesi	-	-	-	-	739.947	-
Alınan Kar Payı ve Komisyon Gelirleri	-	-	-	-	66.453	-

DÜNYA KATILIM BANKASI A.Ş.

31 Aralık 2024 Tarihinde Sona Eren Hesap Dönemine Ait Konsolide Olmayan Finansal Tablolara İlişkin Açıklama ve Dipnotlar

(Tutarlar aksi belirtilmedikçe Bin Türk Lirası (TL) olarak ifade edilmiştir.)

b. Banka'nın dahil olduğu risk grubuna ait özel cari ve katılma hesaplarına ilişkin bilgiler:

Banka'nın Dahil Olduğu Risk Grubu	İştirak, Bağlı Ortaklık ve Birlikte Kontrol Edilen Ortaklıklar (İş Ortaklıkları)	Banka'nın Doğrudan ve Dolaylı Ortakları		Risk Grubuna Dahil Olan Diğer Gerçek ve Tüzel Kişiler
		31 Aralık 2024	31 Aralık 2024	
Özel Cari ve Katılma Hesapları				
Dönem Başı Bakiyesi	-	-	-	-
Dönem Sonu Bakiyesi	1.496	-	-	1.030.705
Katılma Hesabı Kar Payı Gideri	418	-	-	37.004

c. Banka'nın dahil olduğu risk grubu ile yaptığı vadeli işlemler ile opsiyon sözleşmeleri ile benzeri diğer sözleşmelere ilişkin bilgiler:

Banka'nın dahil olduğu risk grubu ile yaptığı vadeli döviz alım/satım sözleşmesi bulunmamaktadır.

1 Ocak-31 Aralık 2024 döneminde Banka üst yönetimine 93.312 TL tutarında ödeme yapılmıştır.

VIII. Banka'nın Yurtiçi, Yurtdışı, Kıyı Bankacılığı Bölgelerindeki Şube veya İştirakler ile Yurtdışı Temsilciliklerine İlişkin Açıklamalar

1. Banka'nın yurtiçi ve yurtdışı şube ve temsilciliklerine ilişkin bilgiler

	Sayı	Çalışan Sayısı		
Yurtiçi şube	17	156		
Bulunduğu Ülke				
Yurtdışı temsilcilikler	-	-	-	-
Aktif Toplamı				
Yurtdışı şubeler	-	-	-	-
Kıyı Bankacılığı Bölgesindeki Şubeler	-	-	-	-

2. Banka'nın yurtiçinde ve yurtdışında şube veya temsilcilik açması, kapatması, organizasyonunu önemli ölçüde değiştirmesine ilişkin açıklamalar

Banka, 2024 yılında yurt içinde 17 şube açmıştır. Banka, 2024 yılı içerisinde yurtdışında şube açmamış veya kapatmamıştır.

IX. Bilanço Sonrası Hususlara İlişkin Açıklama ve Dipnotlar

Banka, Bağlı ortaklık edinimi kapsamında 4 Şubat 2025 tarihinde 200.000 TL sermayeli DK Girişim Sermayesi Yatırım Ortaklığı A.Ş., 5 Şubat 2025 tarihinde 500.000 TL sermayeli DK Portföy Yönetimi A.Ş. ve 6 Şubat 2025 tarihinde 250 TL sermayeli DK Varlık Kiralama A.Ş ünvanlı bağlı ortaklıkları nakit sermaye ödeme yoluyla kurmuştur. Söz konusu bağlı ortaklıkların Ticaret Sicil tescil işlemleri tamamlanmış olup, faaliyet izinleri için Sermaye Piyasası Kuruluna başvuruda bulunulmuştur.

ALTINCI BÖLÜM

DiĞER AÇIKLAMALAR

I. Banka'nın Faaliyetlerine İlişkin Diğer Açıklamalar

Bulunmamaktadır.

YEDİNCİ BÖLÜM

BAĞIMSIZ DENETİM RAPORU

I. Bağımsız Denetim Raporuna İlişkin Olarak Açıklanması Gereken Hususlar

Banka'nın kamuya açıklanan 31 Aralık 2024 tarihi itibarıyla ve aynı tarihte sona eren döneme ilişkin konsolide olmayan finansal tabloları "PwC Bağımsız Denetim ve Serbest Muhasebeci Mali Müşavirlik Anonim Şirketi" tarafından bağımsız denetime tabi tutulmuş olup, 18 Şubat 2025 tarihli bağımsız denetim raporu finansal tabloların önünde sunulmuştur.

II. Bağımsız Denetçi Tarafından Hazırlanan Açıklama ve Dipnotlar

Bulunmamaktadır.

“
**İklim deęişikliğine
karşı mücadelenin
paydaşınız.**
”





**Dünya
Katılım**

Dünya Katılım Bankası

Banka'nın Ticaret Ünvanı: Dünya Katılım Bankası A.Ş.
Genel Müdürlük Adresi: Yamanevler Mah. Ahmet Tevfik İleri Cad. No:1/3 Ümraniye / İSTANBUL
Genel Müdürlük Telefon: 444 3 166
Web: dunyakatilim.com.tr
Kurumsal Elektronik Posta: bilgi@dunyakatilim.com.tr
SWIFT Kod: ADABTRIS
Vergi Dairesi: Büyük Mükellefler
Vergi Numarası: 0070015481
Ticaret Sicil No: 206564-0
Mersis No: 0007001548100028